www.peoplesnews.in

పీపుల్స్ న్యూస్

హైదరాబాద్

ప్రజల గొంతుక...

దినపత్రిక

ఎడిటర్ : కె. శ్రావణ్ కుమార్

తెలంగాణ - ఆంధ్రప్రదేశ్ సంపుటి : 16 సంచిక : 187 మంగళవారం, నవంబర్ 24, 2026 , పేజీలు - 12 వెల: 2/-

Circulated to Hyderabad, Rangareddy, Karimnagar, Nalgonda, Adilabad, Mahaboobnagar, Khammam, Medak, Warangal, Nizamabad

రండి.. అక్షరాన్ని అనుకున్న విధంగా రాద్దాం

అసలైన అక్షరాన్ని రుచి చూపేందుకు..
కన్నది విన్నది పంచుకున్నది ప్రజలకు అందించాలని..
వారి సాధకబాధకాల్లో మమేకమై
పరిష్కార మార్గాలకు దిక్సూచిగా
మారాలని అనుకుంటున్నారా? విశాలమైన జర్నలిజం
వృత్తిలో రాణించాలని కోరుకుంటున్నారా? అయితే..

హైదరాబాద్ పీపుల్స్ న్యూస్ దినపత్రిక

జిల్లా, మండల మరియు నియోజకవర్గాల
వారిగా రిపోర్టర్లు కావలెను

సంప్రదించండి
తెలంగాణ | ఆంధ్రప్రదేశ్
9866330400



కాంగ్రెస్, బీఆర్ఎస్ పార్టీలను
బొంద పెట్టాలి!

ప్రజాస్వామ్యం గురించి మాట్లాడే హక్కు కాంగ్రెస్‌కు లేదు

రాహుల్‌గాంధీకి ఏటీఎంలా సీఎం రేవంత్‌రెడ్డి పాలన.. కరీంనగర్ మహాపాదయాత్రలో బీజేపీ జాతీయ అధ్యక్షుడు నితిన్ నబిన్ ధ్వజం

కరీంనగర్,నవంబర్ 23 : కుర్చీని కాపాడుకోవడం కోసం దేశంలో అత్యవసర పరిస్థితిని విధించి ప్రజాస్వామ్యాన్ని ఖూనీ చేసిన కాంగ్రెస్ నేతలకు నేడు ప్రజాస్వామ్యం గురించి మాట్లాడే హక్కు లేదని బీజేపీ జాతీయ అధ్యక్షుడు నితిన్ నబిన్ విమర్శించారు. సోమవారం

మిగతా2లో...

ప్రపంచ స్థాయి సదస్సుకు
తెలంగాణ ముస్తాబు!

● డిసెంబర్ 7 నుంచి 9 వరకు ఇన్వెస్ట్ తెలంగాణ గ్లోబల్ సమ్మిట్ ● 80 వేల చదరపు మీటర్లలో భారీ ప్రదర్శన.. వెయ్యికి పైగా కంపెనీలు, 1,500 మంది అంతర్జాతీయ ప్రతినిధుల రాకకు ఏర్పాట్లు



హైదరాబాద్,నవంబర్ 23 : తెలంగాణను ప్రపంచ పెట్టుబడుల గమ్యస్థానంగా నిలిపే లక్ష్యంతో నిర్వహించనున్న ఇన్వెస్ట్ తెలంగాణ గ్లోబల్ సమ్మిట్2026కు రాష్ట్ర ప్రభుత్వం ప్రతిష్టాత్మక ఏర్పాట్లు చేస్తోంది. డిసెంబర్ 7 నుంచి 9వ తేదీ వరకు భారత్ ఫ్యూచర్ సిటీలోని యంగ్ ఇండియా స్కిల్స్ యూనివర్సిటీ ప్రాంగణంలో ఈ సదస్సు జరగనుంది. సుమారు 80 వేల చదరపు మీటర్ల విస్తీర్ణంలో భారీ బహుళరంగ ప్రదర్శన ఏర్పాటు చేయనున్నారు. వెయ్యికి పైగా కంపెనీలు, ప్రపంచవ్యాప్తంగా ఉన్న పెట్టుబడిదారులు, పారిశ్రామికవేత్తలు, ప్రతినిధులు పాల్గొనేలా ఏర్పాట్లు చేస్తున్నారు.సదస్సు ఏర్పాట్లపై సోమవారం ఎంసీఆర్‌హెచ్‌ఆర్‌డీలో ముఖ్యమంత్రి రేవంత్‌రెడ్డి, పరిశ్రమల శాఖ మంత్రి దుద్దిళ్ల శ్రీధర్‌బాబుతో కలిసి ఉన్నతాధికారులతో సమీక్ష నిర్వహించారు.

మిగతా2లో...



నేపాల్ అభివృద్ధికి భారత్
భారీ ఆర్థిక ప్యాకేజీ!

రూ.15 వేల కోట్ల సహాయం ప్రకటించిన ప్రధాని మోదీ

వరద బాధితుల పునర్నిర్మాణం, మౌలిక వసతుల అభివృద్ధికి ప్రాధాన్యం.. ఇంధన రంగానికి రూ.11,500 కోట్ల రుణ సదుపాయం

న్యూఢిల్లీ, నవంబర్ 23 : పొరుగు దేశమైన నేపాల్ పునర్నిర్మాణం, దీర్ఘకాలిక అభివృద్ధికి భారత్ భారీ ఆర్థిక సహకారం ప్రకటించింది. నేపాల్‌కు రూ.15 వేల కోట్ల అభివృద్ధి ప్యాకేజీ అందించనున్నట్లు ప్రధానమంత్రి నరేంద్ర మోదీ వెల్లడించారు. సోమవారం న్యూఢిల్లీలో నేపాల్ ప్రధాని బలేంద్ర షాతో జరిగిన ద్వైపాక్షిక చర్చల అనంతరం ఈ ప్రకటన చేశారు. నేపాలీ కరెన్సీలో ఈ ప్యాకేజీ విలువ 24 వేల కోట్ల రూపాయలు.గత ఆగస్టులో నేపాల్‌లో

మిగతా2లో...

తెలంగాణ నీటి హక్కులపై హరీశ్‌రావు పోరుబాట

సాగర్ నీటి విషయంలో తెలంగాణ ప్రయోజనాలను కాపాడటంలో ప్రభుత్వం విఫలమైందని హరీశ్‌రావు విమర్శ



హైదరాబాద్,నవంబర్ 23 : నాగార్జునసాగర్ జలాల అంశంలో ముఖ్యమంత్రి రేవంత్‌రెడ్డిపై బీఆర్ఎస్ నేత, మాజీ మంత్రి హరీశ్‌రావు తీవ్ర విమర్శలు చేశారు. కృష్ణా జలాల విషయంలో రాష్ట్ర ప్రయోజనాలను కాపాడటంలో కాంగ్రెస్ ప్రభుత్వం విఫలమైందని ఆరోపించారు. ఆంధ్రప్రదేశ్ ప్రభుత్వం సాగర్ నుంచి నీటిని తరలించేందుకు పల్నాడు వాటర్ గ్రిడ్ ప్రాజెక్టును ముందుకు తీసుకెళ్తున్నా రాష్ట్ర ప్రభుత్వం సకాలంలో స్పందించలేదని విమర్శించారు. ఈ ప్రాజెక్టు విషయంలో దాదాపు ఏడాది కాలంగా ప్రభుత్వం ఎందుకు చర్యలు తీసుకోలేదని హరీశ్‌రావు ప్రశ్నించారు. ప్రాజెక్టు పనులు ముందుకు సాగుతున్నా సాగునీటి శాఖ అధికారులు, ప్రభుత్వం ఎందుకు పట్టించుకోలేదని నిలదీశారు. బీఆర్ఎస్, మీడియా ప్రశ్నించిన తర్వాతే ప్రభుత్వం స్పందించిందని ఆరోపించారు.పల్నాడు వాటర్ గ్రిడ్ ద్వారా రోజుకు రెండు

మిగతా2లో...

మావోయిస్టులు జనజీవన
స్రవంతిలోకి రావాలి

- ఆయుధాలు వీడి ప్రశాంత జీవనం గడపాలి.. పునరావాసానికి ప్రభుత్వం భరోసా:సివి ఆనంద్



ఎన్నికల ఖర్చుల వివరాలు
సమర్పించాలి

- అభ్యర్థులకు రాష్ట్ర ఎన్నికల సంఘం ఆదేశం.. డిసెంబర్ 18 వరకు గడువు



సాగర్ జలాల పంపకాలపై
ప్రతిష్టంభన!

తెలంగాణకు 21 టీఎంసీలు.. ఏపీకి 19 టీఎంసీలు కావాలని ఇండెంట్

తుది నిర్ణయం తీసుకోకుండానే ముగిసిన కేఆర్ఎంబీ త్రిసభ్య కమిటీ సమావేశం



హైదరాబాద్,నవంబర్ 23 :
నాగార్జునసాగర్‌లోని నీటి పంపకాలపై తెలంగాణ, ఆంధ్రప్రదేశ్ మధ్య వివాదం కొనసాగుతోంది. హైదరాబాద్‌లోని జలసౌధలో సోమవారం జరిగిన కృష్ణా నదీ యాజమాన్య బోర్డు త్రిసభ్య కమిటీ సమావేశం ఎలాంటి నిర్ణయం తీసుకోకుండానే ముగిసింది. 2027 ఫిబ్రవరి వరకు 21 టీఎంసీల నీరు కావాలని తెలంగాణ కోరగా, 19 టీఎంసీలు కేటాయించాలని ఏపీ విజ్ఞప్తి చేసింది.సాగర్‌లో ప్రస్తుతం 45 టీఎంసీల నీరు అందుబాటులో ఉందని తెలంగాణ ఇంజినీర్ ఇన్ చీఫ్ రమేశ్‌బాబు తెలిపారు. వచ్చే జులై వరకు హైదరాబాద్ తాగునీటి అవసరాలకే 15 టీఎంసీలు అవసరమని వివరించారు. మిగిలిన నీటిని తాగునీటి అవసరాలు, కుడి, ఎడమ కాల్వలకు మాత్రమే వినియోగించాలని కోరారు. కృష్ణా డెల్టాకు నీరు ఇచ్చే పరిస్థితి లేదని స్పష్టం చేశారు.మరోవైపు ఏపీ తాగునీటి అవసరాల కోసం 19 టీఎంసీలు కావాలని ఆ రాష్ట్ర ఇంజినీర్ ఇన్ చీఫ్

మిగతా2లో...



నీటి ద్రోహం చేసింది మీరే..
నిందలు మాపైనా?

- తెలంగాణకు 299 టీఎంసీలు, ఏపీకి 512 టీఎంసీలు అంగీకరించింది బీఆర్ఎస్ ప్రభుత్వమే

- కేసీఆర్, హరీశ్‌రావును నిలదీసిన సీఎం రేవంత్‌రెడ్డి.. రాష్ట్ర నీటి హక్కుల పరిరక్షణకు రాజీలేని పోరాటం చేస్తామని స్పష్టీకరణ

వచ్చే ఏడాది మేలో బుల్లెట్ రైలు
ప్రయోగ పరీక్షలు!

సూరత్ బిలిమోరా మధ్య తొలి దశ పరీక్షలకు సిద్ధం

2027లోనే ప్రయాణికులకు అందుబాటులోకి తెచ్చే లక్ష్యం.. కేంద్ర రైల్వే శాఖ మంత్రి అశ్విని వైష్ణవ్ వెల్లడి



న్యూఢిల్లీ,నవంబర్ 23 : దేశంలో తొలి స్వదేశీ బుల్లెట్ రైలు పట్టాలపై పరుగులు పెట్టేందుకు సిద్ధమవుతోంది. వచ్చే ఏడాది మే నెలలో ప్రయోగ పరీక్షలు ప్రారంభించనున్నట్లు కేంద్ర రైల్వే శాఖ మంత్రి అశ్విని వైష్ణవ్ వెల్లడించారు. ముంబైఅహ్మదాబాద్ మధ్య నిర్మిస్తున్న హైస్పీడ్ రైలు మార్గంలో భాగంగా గుజరాత్‌లోని సూరత్‌బిలిమోరా మధ్య 50 కిలోమీటర్ల మార్గాన్ని తొలుత పరీక్షలకు సిద్ధం చేస్తున్నారు.ఈ మార్గంలో విద్యుదీకరణ పనులు పూర్తయ్యాయని, సంకేత వ్యవస్థ పనులను జనవరి నాటికి

మిగతా2లో...

ఎన్విడియా సీఈఓగా హువాంగ్
పునర్నియామకం

- రాజీనామా చేసిన 11 రోజులకే పునర్నియామకం.. ఏకగ్రీవంగా నిర్ణయం తీసుకున్న డైరెక్టర్ల బోర్డు



ప్రపంచ స్థాయి సదస్సుకు

తెలంగాణ ముస్తాబు!

(మొదటి పేజీ తరువాయి)

అంతర్జాతీయ ప్రతినిధులకు ఆహ్వానాలు పంపడం, వేదికలు, ప్రదర్శనశాలలు, భద్రత, రవాణా, వసతి తదితర అంశాలపై చర్చించారు. ప్రతి ప్రతినిధికి ప్రత్యేక అనుసంధాన అధికారిని నియమించాలని, విమానాశ్రయం నుంచి తిరుగు ప్రయాణం వరకు అవసరమైన సహకారం అందించాలని సీఎం ఆదేశించారు. ప్రతినిధులకు ఎలాంటి అసౌకర్యం కలగకుండా ముఖ గుర్తింపు సాంకేతికతతో ప్రవేశ ఏర్పాట్లు చేయాలని సూచించారు.

వివిధ రంగాలకు ప్రత్యేక ప్రదర్శనలు

సదస్సులో రక్షణ రంగ ప్రదర్శన, ఇండియా జాయ్, అంకుర సంస్థల ప్రదర్శన, ఔషధాలుజీవశాస్త్ర రంగాల ప్రదర్శన, వ్యవసాయ అనుబంధ రంగాలు, తెలంగాణ ప్రత్యేక ప్రదర్శన, విద్యా ప్రదర్శన, వాతావరణ సదస్సు నిర్వహించనున్నారు. పెట్టుబడులు, పరిశ్రమలు, ఆధునిక సాంకేతికత, నూతన ఆవిష్కరణలు, ఉపాధి అవకాశాలపై ప్రత్యేక చర్చలు జరగనున్నాయి. యానిమేషన్, దృశ్య ప్రభావాలు, ఆటల రూపకల్పన రంగాలకు చెందిన సుమారు 150 సంస్థలు ఇండియా జాయ్‌లో పాల్గొననున్నాయి. అడోబ్, సోనీ, ఉబిసాఫ్ట్ వంటి ప్రముఖ సంస్థలు కూడా ప్రదర్శనలు నిర్వహించనున్నాయి.

తెలంగాణ చరిత్ర, సంస్కృతికి ప్రత్యేక స్థానం

తెలంగాణ చరిత్ర, సంస్కృతి, కాకతీయుల శిల్పకళ, సమ్మక్కసారలమ్మ ఆలయ తోరణాల నమూనాలు, నిర్మల్ చిత్రకళ, చేనేత వస్త్రాలు, భౌగోళిక గుర్తింపు పొందిన ఉత్పత్తులను ప్రదర్శించాలని సీఎం సూచించారు. రాష్ట్ర భవిష్యత్ అభివృద్ధి ప్రణాళికలను ప్రతిబింబించేలా తెలంగాణ ప్రత్యేక ప్రదర్శనను తీర్చిదిద్దాలని ఆదేశించారు.

ఇతర రాష్ట్రాల ముఖ్యమంత్రులను, దేశవిదేశాల్లోని ప్రముఖ విశ్వవిద్యాలయాలను సదస్సుకు ఆహ్వానించాలని తెలిపారు. వాతావరణ సదస్సులో సద్గురు జగ్గీ వాసుదేవ్, ఐక్యరాజ్యసమితి ప్రతినిధులు, అంతర్జాతీయ నిపుణులు పాల్గొననున్నారు.

డిసెంబర్ 7న 'భవిష్యత్ పాఠశాలలు', 8న విద్యాసంస్థల్లో సంస్కరణలపై ముఖ్యమంత్రి చర్చల్లో పాల్గొంటారు.

ప్రభుత్వ పాఠశాలలు, సంక్షేమ వసతి గృహాల విద్యార్థులకు వైమానిక విన్యాసాలు, ఇతర కార్యక్రమాలను వీక్షించే అవకాశం కల్పించాలని సీఎం సూచించారు. సదస్సు ఏర్పాట్లలో ఎలాంటి నిర్లక్ష్యం ఉండకూడదని అధికారులను ఆదేశించారు. ఈ సమీక్షలో ప్రభుత్వ ప్రధాన కార్యదర్శి సంజయ్ జాజు, ప్రత్యేక ప్రధాన కార్యదర్శులు జయేశ్ రంజన్, నవీన్ మిత్తల్, హోంశాఖ ముఖ్య కార్యదర్శి శిఖా గోయల్, ఫ్యూచర్ సిటీ పోలీస్ కమిషనర్ తరుణ్ జోషి తదితర

కాంగ్రెస్, బీఆర్ఎస్ పార్టీలను బొంద పెట్టాలి!

(మొదటి పేజీ తరువాయి)

కరీంనగర్‌లో నిర్వహించిన మహాపాదయాత్రలో పాల్గొన్న ఆయన కాంగ్రెస్, బీఆర్ఎస్ పార్టీలపై తీవ్రస్థాయిలో విరుచుకుపడ్డారు. దేశంలో ఓట్ల చోరీ జరుగుతోందంటూ కాంగ్రెస్ అగ్రనేత రాహుల్‌గాంధీ ఆరోపణలు చేస్తున్నారని, వాస్తవానికి ప్రజల మద్దతు, అసలైన ఓట్లు బీజేపీకే ఉన్నాయని పేర్కొన్నారు. ఓటర్ల జాబితా ప్రత్యేక సమగ్ర సవరణ ప్రక్రియపై ఇండియా కూటమి నేతలు అనవసర రాద్ధాంతం చేస్తున్నారని ఆరోపించారు. తెలంగాణ ముఖ్యమంత్రి రేవంత్‌రెడ్డి పాలనపై నితిన్ నబిన్ విమర్శలు గుప్పించారు. 36 నెలల పాలన కూడా పూర్తికాకముందే సీఎం 82 సార్లకు పైగా ఢిల్లీకి వెళ్లారని అన్నారు. తెలంగాణ ప్రజల కష్టార్జితాన్ని దోచి రాహుల్‌గాంధీకి, కాంగ్రెస్ పార్టీ ఖాతాలకు చేరవేసే ఏటీఎంలా రాష్ట్ర పాలన సాగుతోందని ఆరోపించారు. ఎన్నికల సమయంలో యువత, రైతులు, మహిళలకు ఇచ్చిన హామీలను కాంగ్రెస్ ప్రభుత్వం విస్మరించిందని విమర్శించారు. ప్రజలకు ఇచ్చిన మాటను నిలబెట్టుకోని ప్రభుత్వానికి రానున్న రోజుల్లో ప్రజలు తగిన గుణపాఠం చెబుతారని అన్నారు. తెలంగాణలో కాంగ్రెస్ ప్రభుత్వ పతనానికి కౌంట్‌డౌన్ ప్రారంభమైందని, 202829 ఎన్నికల్లో బీజేపీ అధికారంలోకి వస్తుందని ధీమా వ్యక్తం చేశారు. **అక్రమ వలసదారుల ఓట్లతో గెలవాలని చూస్తున్నారు: బండి సంజయ్** కేంద్ర హోంశాఖ సహాయ మంత్రి బండి సంజయ్‌కుమార్ మాట్లాడుతూ.. బంగ్లాదేశ్, పాకిస్థాన్ నుంచి అక్రమంగా వలస వచ్చిన వారి ఓట్లతో ఎన్నికల్లో గెలవాలని కాంగ్రెస్ ప్రయత్నిస్తోందని ఆరోపించారు. విదేశీ అక్రమ వలసదారులు ఓట్లు, రేషన్ కార్డులు పొందుతూ స్థానిక ప్రజల హక్కులకు భంగం కలిగిస్తున్నారని విమర్శించారు. చనిపోయిన మాజీ ప్రధానమంత్రి పీవీ నరసింహారావు, మాజీ పీసీసీ అధ్యక్షుడు ఎమ్మెస్సార్ పేర్లపై కూడా ఓట్లు తొలగించలేదని ఆరోపించారు. తెలంగాణలో బీజేపీ ఎక్కడ ఉందని ప్రశ్నిస్తున్న కాంగ్రెస్ నేతలు కరీంనగర్‌లో జరిగిన మహాపాదయాత్రకు తరలివచ్చిన ప్రజలను చూడాలని సవాల్ విసిరారు. కాంగ్రెస్, బీఆర్ఎస్ పార్టీలను రాజకీయంగా ఓడించేందుకు బీజేపీ కార్యకర్తలు సిద్ధంగా ఉన్నారని అన్నారు. ప్రధాని నరేంద్ర మోదీ, జాతీయ అధ్యక్షుడు నితిన్ నబిన్ నాయకత్వంలో అవినీతి, కుటుంబ రాజకీయాలకు వ్యతిరేకంగా బీజేపీ పోరాడుతోందని పేర్కొన్నారు. ఈ మహాపాదయాత్రలో బీజేపీ రాష్ట్ర అధ్యక్షుడు ఎన్.రామచంద్రరావు, రాష్ట్ర వ్యవహారాల ఇన్‌చార్జి సునీల్ బన్సల్, సహ ఇన్‌చార్జి అభయ్ పాటిల్, ఆదిలాబాద్ ఎమ్మెల్యే పాయల్ శంకర్, ముథోల్ ఎమ్మెల్యే రామారావు పటేల్, ఎమ్మెల్సీలు మల్క కొమరయ్య, అంజిరెడ్డి, మేయర్ కొలగాని శ్రీనివాస్, డిప్యూటీ మేయర్ సునీల్ తదితరులు పాల్గొన్నారు.

వచ్చే ఏడాది మేలో బుల్లెట్ రైలు ప్రయోగ పరీక్షలు!

(మొదటి పేజీ తరువాయి)

పూర్తి చేయాలని లక్ష్యంగా పెట్టుకున్నట్లు మంత్రి తెలిపారు. గంటకు 280 కిలోమీటర్ల వేగంతో ప్రయాణించే సామర్థ్యం కలిగిన బీ28 రైలుతో తొలుత పరీక్షలు నిర్వహించనున్నారు. రైలు నమూనా ఇప్పటికే ఒత్తిడి పరీక్షను విజయవంతంగా పూర్తి చేసిందని వెల్లడించారు. **దశలవారీగా బుల్లెట్ రైలు సేవలు** ముంబైఅహ్మదాబాద్ మధ్య మొత్తం 508 కిలోమీటర్ల హైస్పీడ్ రైలు మార్గాన్ని ఒకేసారి కాకుండా దశలవారీగా అందుబాటులోకి తీసుకురానున్నారు. తొలి దశలో 2027లోనే సేవలు ప్రారంభించాలని లక్ష్యంగా పెట్టుకున్నారు. 2029 చివరి నాటికి పూర్తి మార్గాన్ని అందుబాటులోకి తీసుకురావాలని ప్రణాళిక రూపొందించారు. మహారాష్ట్రలోని భూగర్భ సొరంగం సహా ఇతర నిర్మాణ పనులు కూడా కొనసాగుతున్నాయని మంత్రి వివరించారు. బుల్లెట్ రైలు అందుబాటులోకి వస్తే ముంబైఅహ్మదాబాద్ ప్రయాణ సమయం గణనీయంగా తగ్గనుంది. దేశంలోనే స్వదేశీ సాంకేతికతతో రూపొందిస్తున్న ఈ రైలు ప్రాజెక్టు భారత రైల్వేలో కీలక మైలురాయిగా నిలవనుంది.



ఎన్విడియా సీఈఓగా హువాంగ్ పునర్నియామకం

న్యూఢిల్లీ,నవంబర్ 23 : ప్రముఖ చిప్ తయారీ సంస్థ ఎన్విడియా సీఈఓగా జెన్సన్ హువాంగ్ తిరిగి బాధ్యతలు చేపట్టారు. 12న తన పదవులకు రాజీనామా చేసిన ఆయనను 11 రోజుల తర్వాత సంస్థ డైరెక్టర్ల బోర్డు ఏకగ్రీవంగా తిరిగి నియమించింది. దీంతో సంస్థలో నెలకొన్న నాయకత్వ అనిశ్చితికి తెరపడింది. హువాంగ్ నాయకత్వంపై విశ్వాసం వ్యక్తం చేసిన బోర్డు, ఆయన పునర్నియామకానికి ఆమోదం తెలిపింది. అయితే ఆయన రాజీనామాకు దారితీసిన పరిణామాలు, ఇతర ఆరోపణ లపై స్వతంత్ర కమిటీ విచారణ కొనసాగనుంది. ఈ విచారణకు పూర్తిగా సహకరిస్తానని హువాంగ్ తెలిపారు. తాత్కాలిక సీఈఓగా వ్యవహరించిన కోలెట్ క్రెస్ తిరిగి ఆర్థిక విభాగం బాధ్యతలు చేపట్టనున్నారు. హువాంగ్ పునరాగమనంతో ఎన్విడియా నాయ కత్వంలో స్థిరత్వం ఏర్పడుతుందని సంస్థ వర్గాలు భావిస్తున్నాయి.

కృష్ణా జలాల పంపకాలపై కవిత గళం

- నిబంధనల ప్రకారమే నీటి పంపకాలు జరగాలి..

చంద్రబాబు సహకరించాలని విజ్ఞప్తి

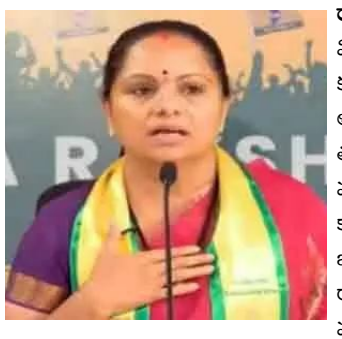

రాజమహేంద్రవరం,నవంబర్ 23 : కృష్ణా నదీ జలాల పంపిణీ విషయంలో తెలంగాణ రక్షణ సేన అధ్యక్షురాలు కల్వకుంట్ల కవిత కీలక వ్యాఖ్యలు చేశారు. ఎలాంటి అధికారిక అనుమతులు లేకుండానే ఆంధ్రప్రదేశ్ కృష్ణా జలాలను తరలించుకుపోతోందని ఆమె ఆరోపించారు. తెలంగాణ ముఖ్యమంత్రి రేవంత్‌రెడ్డి నిర్లక్ష్యం, నిస్సహాయ వైఖరి కారణంగానే రాష్ట్రానికి నీటి విషయంలో అన్యాయం జరుగుతోందని విమర్శించారు. సోమవారం రాజమహేంద్రవరంలో పర్యటించిన కవిత మీడియాతో మాట్లాడుతూ.. కృష్ణా జలాల విషయంలో ఆంధ్రప్రదేశ్ నాయకులను విమర్శించడం కంటే తెలంగాణ ముఖ్యమంత్రి వ్యవహరిస్తున్న తీరును ప్రజలు ప్రశ్నిస్తున్నారని అన్నారు. రాష్ట్ర విభజన సమయంలోనే నీటి పంపకాలు నిబంధనల ప్రకారం, అపెక్స్ కౌన్సిల్ మార్గదర్శకాలకు అనుగుణంగా జరగాలని నిర్ణయించుకున్నామని గుర్తుచేశారు. **చంద్రబాబు చొరవ చూపాలి** విభజన చట్టం ప్రకారం రెండు రాష్ట్రాల మధ్య నీటి వనరుల పంపిణీ జరగాలని కవిత సూచించారు. ఈ విషయంలో ఆంధ్రప్రదేశ్ ముఖ్యమంత్రి చంద్రబాబు నాయుడు సహకరించాలని కోరారు. నిబంధనల ప్రకారం నీటి పంపకాలు జరిగితే ఇరు రాష్ట్రాల మధ్య స్నేహపూర్వక సంబంధాలు కొనసాగుతాయని అభిప్రాయపడ్డారు. కేంద్రంలో బీజేపీతో పొత్తు ఉందనే ధీమాతో తెలంగాణ నీటి ప్రయోజనాలకు విఘాతం కలిగించే ప్రయత్నాలు చేస్తే ఇబ్బందులు తలెత్తుతాయని హెచ్చరించారు. రాష్ట్రాలుగా విడిపోయినా తెలుగు ప్రజలుగా కలిసిమెలిసి ఉండాలన్నదే తన ఆకాంక్ష అని తెలిపారు. తన స్నేహితురాలి తల్లి మరణించడంతో కుటుంబ సభ్యులను పరామర్శించేందుకు రాజమహేంద్రవరం వచ్చినట్లు కవిత వెల్లడించారు.

నేపాల్ అభివృద్ధికి భారత్ భారీ ఆర్థిక ప్యాకేజీ!

(మొదటి పేజీ తరువాయి)

సంభవించిన భారీ వరదలు, కొండచరియలు విరిగిపడిన ఘటనల్లో ప్రాణాలు కోల్పోయిన వారికి మోదీ సంతాపం తెలిపారు. వరదలతో దెబ్బతిన్న ప్రాంతాల పునర్నిర్మాణం, బాధిత కుటుంబాల జీవనోపాధి పునరుద్ధరణ, భవిష్యత్తులో ప్రకృతి విపత్తులను ఎదుర్కొనే సామర్థ్యాన్ని పెంపొందించేందుకు ఈ సహాయం ఉపయోగపడుతుందని పేర్కొన్నారు. **గ్రాంట్, రుణ రూపంలో సహాయం** మొత్తం రూ.15 వేల కోట్ల ప్యాకేజీలో రూ.3,500 కోట్లు గ్రాంటుగా, రూ.11,500 కోట్లు రుణ సదుపాయంగా అందించనున్నారు. గ్రాంటు నిధులను విపత్తుల అనంతర పునర్నిర్మాణం, కొత్త మౌలిక వసతుల కల్పనకు వినియోగించనున్నారు. రుణ సదుపాయాన్ని ప్రధానంగా ఇంధన రంగ ప్రాజెక్టులకు కేటాయించనున్నారు. ఏయే ప్రాజెక్టులకు ఎంత నిధులు కేటాయించాలనే అంశాన్ని ఇరు దేశాలు పరస్పర చర్చల ద్వారా ఖరారు చేయనున్నాయి. **రైలు, రహదారి అనుసంధానానికి ప్రాధాన్యం** భారత్, నేపాల్ మధ్య రవాణా అనుసంధానాన్ని మరింత బలోపేతం చేసే దిశగా అయోధ్యజనక్‌పూర్ మధ్య నేరుగా నడిచే రైలు సేవను ప్రారంభించారు. మహాకాళీ నదిపై ధార్చు లాదార్చులా మధ్య నిర్మించిన కొత్త వాహన వంతెనను కూడా ప్రారంభించారు. విద్యుత్, ఇంధ నం, వాణిజ్యం, విద్య, వ్యవసాయం, ఆరోగ్యం, సాంకేతిక రంగాల్లో సహకారాన్ని విస్తరించేం దుకు పలు ఒప్పందాలు కుదుర్చుకున్నారు. భారత్, నేపాల్ సంబంధాలు కేవలం పొరుగు దేశాల మధ్య ఉన్న బంధం మాత్రమే కాదని, చారిత్రక, సాంస్కృతిక అనుబంధంతో కూడిన ఆత్మీయ సంబంధా లని మోదీ పేర్కొన్నారు. ఇరు దేశాల అభివృద్ధికి పరస్పర సహకారం కొనసాగుతుందని స్పష్టం చేశారు.

ఎన్నికల ఖర్చుల వివరాలు సమర్పించాలి

అమరావతి,నవంబర్ 23 : పట్టణ స్థానిక సంస్థల ఎన్నికల్లో పోటీ చేసిన అభ్యర్థులు తమ ఎన్నికల ఖర్చుల వివరాలను తప్పనిసరిగా సమర్పించాలని రాష్ట్ర ఎన్నికల సంఘం స్పష్టం చేసింది. ప్రచారం మొదలుకొని ఎన్నికల ఫలితాల ప్రకటన వరకు చేసిన ప్రతి ఖర్చుకు సంబంధించిన లెక్కలను ఆధారాలతో సహా అందించాలని ఆదేశించింది. రాష్ట్రంలోని 99 పట్టణ స్థానిక సంస్థల్లో పోటీ చేసిన అభ్యర్థులు డిసెంబర్ 18వ తేదీలోగా వ్యయ నివేదికలను సమర్పించాలని రాష్ట్ర ఎన్నికల కమిషనర్ పునేఠా తెలిపారు. నిర్ణీత గడువులోగా వివరాలు అందించని అభ్యర్థులపై ఎన్నికల నిబంధనల ప్రకారం చర్యలు తీసుకుంటామని హెచ్చరించారు. ఎన్నికల వ్యయ వివరాల సమర్పణలో నిర్లక్ష్యం వహించరాదని, పారదర్శకంగా లెక్కలు నిర్వహించి సకాలంలో నివేదికలు అందించాలని ఎన్నికల సంఘం సూచించింది.

సాగర్ జలాల పంపకాలపై ప్రతిష్టంభన!

(మొదటి పేజీ తరువాయి)

నరసింహమూర్తి కోరారు. ఏపీలోని పులిచింతల ప్రాజెక్టులో 42 టీఎంసీల నీరు అందుబాటులో ఉందని, పట్టిసీమ ద్వారా కూడా కృష్ణా డెల్టాకు నీరు వస్తోందని తెలంగాణ వాదించింది. పల్నాడు వాటర్‌గ్రిడ్ అంశాన్ని కూడా సమావేశంలో ప్రస్తావించింది. ఇరు రాష్ట్రాల మధ్య ఏకాభిప్రాయం కుదరకపోవడంతో తదుపరి చర్చను పూర్తిస్థాయి బోర్డు సమావేశానికి వాయిదా వేశారు.

నీటి ద్రోహం చేసింది మీరే.. నిందలు మాపైనా?

హైదరాబాద్,నవంబర్ 23 : కృష్ణా జలాల విషయంలో తెలంగాణకు అన్యాయం చేసి, ఇప్పుడు తమ ప్రభుత్వంపై నిందలు వేయడం ఏమిటని ముఖ్యమంత్రి రేవంత్‌రెడ్డి బీఆర్ఎస్ నేతలను ప్రశ్నించారు. ఏపీకి 512 టీఎంసీలు, తెలంగాణకు 299 టీఎంసీలు కేటాయించే నిర్ణయానికి అంగీకరించింది అప్పటి కేసీఆర్ ప్రభుత్వమేనని విమర్శించారు. ఈ నిర్ణయం వెనుక ఉన్న కారణాలను కేసీఆర్, హరీశ్‌రావు ప్రజలకు వివరించాలని డిమాండ్ చేశారు. పల్నాడు వాటర్‌గ్రిడ్ అంశంపై సోమవారం హైదరాబాద్‌లో నిర్వహించిన విలేకరుల సమావేశంలో సీఎం మాట్లాడారు. ఏపీ చేపడుతున్న ప్రాజెక్టులపై ఇప్పటికే కృష్ణా నదీ యాజమాన్య బోర్డు, కేంద్ర ప్రభుత్వానికి ఫిర్యాదు చేసినట్లు తెలిపారు. తెలంగాణ ప్రయోజనాలకు విఘాతం కలిగించే ప్రాజెక్టు లను చట్టబద్ధంగా అడ్డుకుంటామని స్పష్టం చేశారు. రాష్ట్రానికి రావాల్సిన నీటి వాటా సాధించేం దుకు న్యాయపోరాటం కొనసాగిస్తామని, బ్రిజేశ్‌కుమార్ ట్రిబ్యునల్ తీర్పు కోసం ప్రయత్నిస్తున్నామని వెల్లడించారు. బీఆర్ఎస్ పదేళ్ల పాలనలో కృష్ణా ప్రాజెక్టుల కోసం రూ.11,255 కోట్లు ఖర్చు చేయగా, తమ ప్రభుత్వం మూడేళ్లలోనే రూ.6,767 కోట్లు వెచ్చించిందని రేవంత్‌రెడ్డి వివరించారు. గత పాలకులు ప్రాజెక్టులను నిర్లక్ష్యం చేసి, ఇప్పుడు నీటి హక్కుల గురించి మాట్లాడటం విడ్డూరంగా ఉందని విమర్శించారు. **తెలంగాణ నీటి హక్కులపై రాజీ లేదు** కృష్ణా జలాల్లో తెలంగాణకు రావాల్సిన వాటాను సాధించే వరకు పోరాటం ఆగదని మంత్రి ఉత్తమ్‌కుమార్‌రెడ్డి స్పష్టం చేశారు. రాష్ట్రానికి చెందిన ఒక్క చుక్క నీటిని కూడా వదులుకునే ప్రసక్తి లేదన్నారు. అనుమతులు లేకుండా చేపట్టే ప్రాజెక్టులను అడ్డుకునేందుకు అన్ని చట్టపరమైన చర్యలు తీసుకుంటామని తెలిపారు. సమావేశంలో ఉప ముఖ్యమంత్రి భట్టి విక్రమార్కతో పాటు పలువురు మంత్రులు పాల్గొన్నారు.

తెలంగాణ నీటి హక్కులపై హరీశ్‌రావు పోరుబాట

(మొదటి పేజీ తరువాయి)

టీఎంసీల వరకు నీటిని తరలించే అవకాశం ఉందని, దీని ప్రభావం నల్గొండ జిల్లాతో పాటు హైదరాబాద్ తాగునీటి అవసరాలపై పడే ప్రమాదం ఉందని ఆందోళన వ్యక్తం చేశారు. ఈ అంశంపై ప్రభుత్వం ముందుగానే కృష్ణా నదీ యాజమాన్య బోర్డుకు ఎందుకు ఫిర్యాదు చేయలేదని ప్రశ్నించారు. **సాగునీటి ప్రాజెక్టులపై శ్వేతపత్రం ఇవ్వాలి** రాష్ట్రంలో అందుబాటులో ఉన్న కృష్ణా, గోదావరి జలాలను పూర్తిస్థాయిలో వినియోగించుకోవడంలో ప్రభుత్వం విఫలమైందని హరీశ్‌రావు ఆరోపించారు. దేవాదుల, కల్వకుర్తి, సీతారామ ఎత్తిపోతల పథకాల ద్వారా నీటిని ఎందుకు పూర్తిస్థాయిలో ఎత్తిపోయడం లేదని ప్రశ్నించారు. ప్రాజెక్టుల మోటార్లు ఎన్ని పనిచేశాయి, ఎన్ని గంటలు నడిచాయి, ఎంత నీటిని ఎత్తిపోశారు అనే వివరాలతో శ్వేతపత్రం విడుదల చేయాలని డిమాండ్ చేశారు. పాలమూరురంగారెడ్డి ఎత్తిపోతల పథకంతో పాటు ఎస్ఎల్‌బీసీ, కల్వకుర్తి, నెట్టెంపాడు, భీమా, కోయిల్‌సాగర్ పనుల పురోగతిపై ప్రభుత్వం సమాధానం చెప్పాలని కోరారు. గత ప్రభుత్వ హయాంలో చేపట్టిన పనులను ప్రస్తుత ప్రభుత్వం ఎందుకు పూర్తి చేయడం లేదని నిలదీశారు. **అసెంబ్లీ సమావేశాలు నిర్వహించాలి** కృష్ణా జలాల వినియోగం, సాగునీటి ప్రాజెక్టులపై పూర్తి వివరాలతో అసెంబ్లీలో చర్చ జరగాలని హరీశ్‌రావు డిమాండ్ చేశారు. ప్రత్యేకంగా అసెంబ్లీ సమావేశాలు నిర్వహిస్తే ప్రాజెక్టులకు సంబంధించిన ఆధారాలను సభ ముందు ఉంచేందుకు సిద్ధంగా ఉన్నానని తెలిపారు. తెలంగాణ నీటి హక్కుల విషయంలో ప్రభుత్వం స్పష్టమైన వైఖరి ప్రకటించాలని కోరారు. రైతుల సమస్యలు, కరువు పరిస్థితులు, సాగునీటి కొరతపై దృష్టి పెట్టకుండా రాజకీయ విమర్శలకు ప్రాధాన్యత ఇస్తున్నారని ముఖ్యమంత్రిపై ఆరోపణలు చేశారు.

మావోయిస్టులు జనజీవన స్రవంతిలోకి రావాలి

హైదరాబాద్,నవంబర్ 23 :

అజ్ఞాతంలో ఉన్న మావోయిస్టులు ఆయుధాలు వీడి జనజీవన స్రవంతిలో కలవాలని ముఖ్యమంత్రి రేవంత్‌రెడ్డి పిలుపునిచ్చారు. హింసతో ప్రజా సమస్య లకు పరిష్కారం లభించదని, ప్రజాస్వామ్య మార్గంలోనే సమాజంలో మార్పు సాధ్యమని స్పష్టం చేశారు. మావోయిస్టులు సాధారణ జీవితంలోకి వచ్చి తెలంగాణ అభివృద్ధిలో భాగస్వాములు కావాల ని కోరారు. లొంగిపోయే మావోయిస్టులకు ప్రభుత్వం పూర్తి భద్రత కల్పించడంతో పాటు ఆర్థిక సహాయం, వైద్య సేవలు, నివాస సదుపాయాలు అందిస్తుందని భరోసా ఇచ్చారు.

వారి పునరావా సానికి అవసరమైన చర్యలు తీసుకుంటామని తెలిపారు. లొంగుబాటు, పునరావాసం విషయంలో ప్రభుత్వం మానవీయ దృక్పథంతో వ్యవహరిస్తుందని పేర్కొన్నారు. ఇప్పటికే జనజీవన స్రవంతిలోకి వచ్చిన మావోయిస్టులకు ప్రభుత్వం అండగా ఉంటుందని, వారి సమస్యలను పరిష్కరించేందుకు ప్రత్యేకంగా పరిశీలిస్తామని వెల్లడించారు.

ఇంటర్ బోర్డు రద్దు ప్రతిపాదనను ప్రజల ముందుంచాలి

- విద్యార్థి సంఘాలు, ఉపాధ్యాయులు, మేధావుల అభిప్రాయాలు తీసుకున్నాకే నిర్ణయం తీసుకోవాలి
- యుఎస్ఎఫ్ఐ రౌండ్ టేబుల్ సమావేశంలో నాయకుల డిమాండ్





కుత్బుల్లాపూర్: నవంబర్ 23 (పీపుల్స్ న్యూస్) : ఇంటర్మీడియట్ బోర్డు రద్దు ప్రతిపాదనపై రాష్ట్ర ప్రభుత్వం ఏకపక్షంగా నిర్ణయాలు తీసుకోకుండా, ముందుగా ఆ ప్రతిపాదనను ప్రజల ముందుంచి విద్యార్థి సంఘాలు, ఉపాధ్యాయులు, మేధావుల అభిప్రాయాలు, సూచనలు స్వీకరించాలని యుఎస్ఎఫ్ఐ నాయకులు డిమాండ్ చేశారు. లక్షలాది మంది విద్యార్థుల భవిష్యత్తుతో ముడిపడి ఉన్న ఈ అంశంపై ప్రభుత్వం హడావుడిగా నిర్ణయం తీసుకుంటే విద్యార్థులు తీవ్రంగా నష్టపోయే ప్రమాదం ఉందని హెచ్చరించారు.యుఎస్ఎఫ్ఐ మేడ్చల్--మల్కాజిగిరి జిల్లా కమిటీ ఆధ్వర్యంలో చింతల్‌లోని భాగ్యరధి జూనియర్ కళాశాలలో 'ఇంటర్ బోర్డు రద్దు--తెలంగాణ విద్యపై ప్రభావం' అనే అంశంపై రౌండ్ టేబుల్ సమావేశం నిర్వహించారు. ఈ కార్యక్రమంలో యుఎస్ఎఫ్ఐ జాతీయ సలహాదారు అరుణ్ కుమార్, ప్రజాతంత్ర బాధ్యులు చంద్రశేఖర్, యుఎస్ఎఫ్ఐ రాష్ట్ర అధ్యక్షుడు తాటికొండ రవి, జిల్లా అధ్యక్షుడు చంద్రకాంత్, కార్యదర్శి వెంకటేష్, సహాయ కార్యదర్శి ధర్మ పాల్గొన్నారు.

ఈ సందర్భంగా నాయకులు మాట్లాడుతూ.. ఇంటర్ బోర్డు రద్దు అనేది సాధారణ పరిపాలనా అంశం కాదని, రాష్ట్రంలోని లక్షలాది మంది విద్యార్థుల విద్యా భవిష్యత్తును ప్రభావితం చేసే కీలక నిర్ణయమని పేర్కొన్నారు. టెన్ ప్లస్ టు విద్యా విధానాన్ని అమలు చేసే ముందు క్షేత్రస్థాయిలో ఉన్న పరిస్థితులను ప్రభుత్వం సమగ్రంగా అధ్యయనం చేయాలని సూచించారు. ప్రభుత్వ పాఠశాలలు, జూనియర్ కళాశాలల్లో మౌలిక సదుపాయాల కొరత, ఉపాధ్యాయుల ఖాళీలు, ప్రైవేట్ కళాశాలల ఫీజుల భారం, ఉపకార వేతనాలు, బస్ పాస్ సమస్యలతో పాటు పరీక్షల నిర్వహణ, మూల్యాంకన విధానాలపై ప్రభుత్వం ముందుగా స్పష్టత ఇవ్వాలని కోరారు. ఇంటర్ బోర్డు రద్దు చేస్తే ప్రస్తుతం ఆ బోర్డు నిర్వహిస్తున్న బాధ్యతలను ఏ సంస్థ చేపడుతుంది? విద్యార్థులకు ఎలాంటి న్యాయం జరుగుతుంది? అనే ప్రశ్నలకు ప్రభుత్వం సమాధానం చెప్పాలని డిమాండ్ చేశారు.ప్రైవేట్, కార్పొరేట్ విద్యాసంస్థల్లో ఫీజుల దోపిడీని అరికట్టి ప్రభుత్వ విద్యారంగాన్ని బలోపేతం చేయాలని నాయకులు సూచించారు. పేద, మధ్యతరగతి, గ్రామీణ ప్రాంత విద్యార్థులకు నాణ్యమైన విద్య అందేలా చర్యలు చేపట్టాలని, విద్యను వ్యాపారంగా మార్చకుండా అందరికీ సమాన విద్యావకాశాలు కల్పించాలని కోరారు.విద్యార్థుల సమస్యల పరిష్కారం కోసం రానున్న రోజుల్లో జిల్లా వ్యాప్తంగా అవగాహన కార్యక్రమాలు, ఆందోళనలు నిర్వహించడంతో పాటు ప్రభుత్వానికి వినతిపత్రాలు సమర్పిస్తామని తెలిపారు. విద్యార్థి సంఘాలు, ఉపాధ్యాయ సంఘాలతో ప్రభుత్వం ప్రత్యేక సమావేశం ఏర్పాటు చేసి, వారి సూచనలను పరిగణనలోకి తీసుకున్న తర్వాతే తుది నిర్ణయం తీసుకోవాలని డిమాండ్ చేశారు.

ఈ సమావేశంలో వివిధ విద్యార్థి సంఘాల నాయకులు, ఉపాధ్యాయులు, విద్యార్థులు పాల్గొని ఇంటర్ బోర్డు రద్దు ప్రతిపాదనపై తమ అభిప్రాయాలను వెల్లడించారు.

అవినీతి నిరోధక శాఖ డైరెక్టర్‌గా ఎస్. చంద్రశేఖర్ రెడ్డి బాధ్యతల స్వీకరణ



హైదరాబాద్: క్రైమ్ బ్యూరో నవంబర్ 23 (పీపుల్స్ న్యూస్) :తెలంగాణ అవినీతి నిరోధక శాఖ (ఏసీబీ) డైరెక్టర్‌గా ఎస్. చంద్రశేఖర్ రెడ్డి, ఐపీఎస్ సోమవారం బాధ్యతలు స్వీకరించారు. హైదరాబాద్‌లోని ఏసీబీ ప్రధాన కార్యాలయంలో ఆయన పదవీ బాధ్యతలు చేపట్టారు. తెలంగాణలో అవినీతికి వ్యతిరేకంగా చర్యలు, ప్రభుత్వ శాఖల్లో పారదర్శకత, ప్రజలకు మెరుగైన సేవలు అందించే దిశగా ఏసీబీ కార్యకలాపాలపై ఆయన దృష్టి సారించనున్నారు.

చిన్నారుల ఆరోగ్య భద్రతకు పోలియో చుక్కలు



- సనత్‌నగర్‌లో పల్స్ పోలియో కార్యక్రమం.. చిన్నారులకు చుక్కలు వేసిన ప్రజాప్రతినిధులు, నాయకులు
- కార్యక్రమంలో పాల్గొన్న ఎంఆర్పిఎస్ నాయకుడు పొలిమేర సంతోష్ కుమార్, బీజేపీ నాయకులు

సనత్‌నగర్: నవంబర్ 23 (పీపుల్స్ న్యూస్) :
చిన్నారులను పోలియో మహమ్మారి నుంచి రక్షించేందుకు చేపట్టిన పల్స్ పోలియో కార్యక్రమంలో భాగంగా సనత్‌నగర్‌లో పోలియో చుక్కల పంపిణీ కార్యక్రమం నిర్వహించారు. ఈ కార్యక్రమంలో ఎంఆర్పిఎస్ నాయకుడు పొలిమేర సంతోష్ కుమార్ పాల్గొని చిన్నారులకు పోలియో చుక్కలు వేయించే కార్యక్రమంలో భాగస్వామ్య లయ్యారు. ఈ సందర్భంగా బీజేపీ సనత్‌నగర్, బీకే అధ్యక్షులు, నాయకులు నరేష్ ముదిరాజ్, చంద్రకుమార్‌తో పాటు సనత్‌నగర్ ఆసుపత్రి వైద్య సిబ్బంది పాల్గొన్నారు. చిన్నారులందరికీ తప్పనిసరిగా పోలియో చుక్కలు వేయించాలని, పోలియో రహిత సమాజ నిర్మాణానికి ప్రతి ఒక్క రూ సహకరించాలని
నాయకులు పిలుపునిచ్చారు.

అంత్యక్రియలకు అధిక ప్యాకేజీలకు స్వస్తి.. తక్కువ ఖర్చుతో సేవలు!

- థర్డ్ పార్టీ బుకింగ్స్‌కు చెక్.. పారదర్శక ధరల విధానానికి హరిశ్చంద్ర ఘాట్ కమిటీ నిర్ణయం
- అధికారిక రుసుము రూ.500 మాత్రమే.. అంత్యక్రియల సామగ్రి రూ.3 వేల నుంచి రూ.3,500కే అందించేలా చర్యలు



సనత్ నగర్, నవంబర్ 23 (పీపుల్స్ న్యూస్) :కుటుంబ సభ్యులను కోల్పోయి పుట్టెడు దుఃఖంలో ఉన్న బాధిత కుటుంబాలపై అంత్యక్రియల పేరుతో అదనపు ఆర్థిక భారం పడకుండా శ్రీ సచ్చా హరిశ్చంద్ర ఘాట్ కమిటీ కీలక నిర్ణయాలు తీసుకుంది. థర్డ్ పార్టీ బుకింగ్స్‌కు స్వస్తి పలుకుతూ, అంత్యక్రియల సేవలను తక్కువ ఖర్చుతో, పారదర్శకంగా అందించేందుకు చర్యలు చేపట్టింది. ఈ మేరకు జస్ట్ డయల్, ఇతర ప్రైవేట్ ఏజెన్సీల ద్వారా వచ్చే బుకింగ్స్‌ను నిలిపివేయాలని కమిటీ నిర్ణయించింది.ఎల్బగడ్డలోని ఈఎస్ఐ ఆసుపత్రి పక్కన ఉన్న శ్రీ హరిశ్చంద్ర శ్మశాన వాటికలో ఆదివారం కాలభైరవ వనంలో కమిటీ చైర్మన్ సుభాష్ నిమ్మార్ అధ్యక్షతన, ప్రధాన కార్యదర్శి ఏచన్ సురేష్ ఆధ్వర్యంలో సమావేశం నిర్వహించారు. ఈ సమావేశంలో అంత్యక్రియల ఖర్చులను తగ్గించడం, ప్రజలకు మెరుగైన సేవలు అందించడం, శ్మశాన వాటిక నిర్వహణలో పారదర్శకత తీసుకురావడంపై చర్చించి పలు నిర్ణయాలు తీసుకున్నారు.ప్రస్తుతం శ్మశాన వాటికకు సంబంధించిన అధికారిక రుసుము కేవలం రూ.500 మాత్రమేనని, అంతకుమించి తప్పనిసరిగా అదనపు మొత్తాలు చెల్లించాల్సిన అవసరం లేదని కమిటీ స్పష్టం చేసింది. ప్రతి ఒక్కరూ అధికారిక రసీదు తీసుకోవాలని సూచించింది. అంత్యక్రియలకు అవసరమైన సామగ్రిని సుమారు రూ.3,000 నుంచి రూ.3,500 మధ్య అందుబాటులోకి తీసుకురావడానికి చర్యలు చేపడుతున్నామని, తుది ధరలను త్వరలో ప్రకటిస్తామని వెల్లడించింది.అదేవిధంగా కట్టెల ధరలను తగ్గించే అంశంపై ఫైర్‌వుడ్ సరఫరాదారు ఏ. రమేష్‌తో ఈ నెల 25న చర్చించి ఒప్పందం కుదుర్చుకునేందుకు ప్రయత్నించాలని నిర్ణయించారు. అంతిమ యాత్ర వాహనానికి ఐదు కిలోమీటర్ల పరిధిలో రూ.2,500 ధర ప్రతిపాదించగా, దానిని రూ.2,000కు తగ్గించే అంశాన్ని తదుపరి సమావేశంలో ఖరారు చేయనున్నారు.కాటికాపర్లు తమ సేవలకు అదనపు డబ్బులు డిమాండ్ చేయకూడదని కమిటీ స్పష్టం చేసింది. ఎవరైనా స్వచ్ఛందంగా వారికి సహాయం అందించవచ్చని పేర్కొంది. ప్రజలకు అందుబాటులో ఉండేలా కమిటీ సభ్యుల పేర్లు, ఫోన్ నంబర్లు, అధికారిక ధరల వివరాలతో శ్మశాన వాటిక ప్రధాన ద్వారం వద్ద ప్రత్యేక సమాచార బోర్డు ఏర్పాటు చేయాలని నిర్ణయించింది.

★ మధ్యవర్తులను ఆశ్రయించవద్దు.. కమిటీని నేరుగా సంప్రదించండి

సనత్‌నగర్, బాలానగర్, ఎర్రగడ్డ, అమీర్‌పేట, సంజీవరెడ్డి నగర్ పరిసర ప్రాంతాల ప్రజలు అంత్యక్రియల సమయంలో అధిక ప్యాకేజీల పేరుతో మోసపోవద్దని కమిటీ విజ్ఞప్తి చేసింది. జస్ట్ డయల్ లేదా ప్రైవేట్ మధ్యవర్తులను ఆశ్రయించకుండా నేరుగా శ్మశాన వాటికకు వచ్చి బుకింగ్ చేసుకోవాలని సూచించింది.స్వర్గీయ శంకరయ్య యాదవ్ స్థాపించిన సేవా ఆశయాలకు అనుగుణంగా వివేకానంద సేవా సంస్థ ఆధ్వర్యంలో హిందూ పబ్లిక్ స్కూల్, శ్రీ హనుమాన్ దేవస్థానం, శ్రీ హరిశ్చంద్ర ఘాట్ సంస్థలను నీతి, నిజాయితీ, సేవాభావంతో నిర్వహించడమే తమ లక్ష్యమని కమిటీ ప్రతినిధులు తెలిపారు. వ్యాపార ధోరణి కాకుండా ప్రతి కుటుంబానికి తక్కువ ఖర్చుతో గౌరవప్రదమైన అంతిమ సంస్కార సేవలు అందించడమే తమ సంకల్పమని పేర్కొన్నారు.ఈ సమావేశంలో కంజర్ల శ్రీనివాస్ యాదవ్, బాలరెడ్డి, షాబాజ్ శ్రీనివాస్, ముచర్ల ఆంజనేయులు యాదవ్, నారాయణరాజు, పోతరాజు కుమార్, డి.వి. నరేందర్ నాయీ, పోతరాజు గిరిధర్, పొలిమేర సంతోష్ కుమార్, హనుమంతరావు, వై. శ్రీనివాసరావు, ఆకూరి శ్రీనివాసరావు తదితర కమిటీ సభ్యులు పాల్గొన్నారు.ఈ నెల 25న బుధవారం మరోసారి సమావేశమై మిగిలిన అంశాలపై తుది నిర్ణయాలు తీసుకోనున్నట్లు చైర్మన్ సుభాష్ నిమ్మార్, ప్రధాన కార్యదర్శి ఏచన్ సురేష్ తెలిపారు.

జనజీవన స్రవంతిలోకి వచ్చిన మావోయిస్టులకు ప్రభుత్వ భరోసా

- 214 మందికి రూ.5.59 కోట్ల ఆర్థిక సాయం పంపిణీ
- ఇప్పటివరకు 824 మంది లొంగుబాటు.. రూ.17.68 కోట్ల మేర రివార్డులు, పునరావాస సాయం
- మిగిలిన ముగ్గురు కీలక నేతలు కూడా లొంగిపోవాలి: డీజీపీ సీవీ ఆనంద్



హైదరాబాద్, క్రైమ్ బ్యూరో నవంబర్ 23 (పీపుల్స్ న్యూస్) : మావోయిస్టు కార్యకలాపాలకు స్వస్తి పలికి జనజీవన స్రవంతిలో కలిసిన వారికి తెలంగాణ ప్రభుత్వం అండగా నిలుస్తోందని డీజీపీ సీవీ ఆనంద్ వెల్లడించారు. లొంగిపోయిన వారికి ఆర్థిక సాయం, ఆరోగ్య భద్రత, నివాస వసతి, ఉపాధి అవకాశాలు కల్పిస్తూ గౌరవప్రదమైన జీవితానికి భరోసా ఇస్తోందని తెలిపారు. ఈ క్రమంలో సోమవారం డీజీపీ కార్యాలయంలో నిర్వహించిన కార్యక్రమంలో 214 మందికి రూ.5 కోట్ల 59 లక్షల 50 వేల ఆర్థిక సాయం, నగదు రివార్డులను పంపిణీ చేశారు. ఈ సందర్భంగా నిర్వహించిన మీడియా సమావేశంలో డీజీపీ మాట్లాడుతూ.. కేంద్ర ప్రభుత్వం నిర్దేశించిన మార్చి 31 లక్ష్యానికి అనుగుణంగా వివిధ రాష్ట్రాల్లో భద్రతా బలగాలు చేపట్టిన చర్యల నేపథ్యంలో పెద్ద సంఖ్యలో మావోయిస్టులు లొంగిపోతున్నారని తెలిపారు. తెలంగాణలో ఇప్పటివరకు మొత్తం 824 మంది మావోయిస్టులు జనజీవన స్రవంతిలోకి వచ్చారని వెల్లడించారు. వీరిలో ఛత్తీస్‌గఢ్‌కు చెందినవారు 754 మంది, తెలంగాణకు చెందినవారు 59 మంది, ఆంధ్రప్రదేశ్‌కు చెందినవారు తొమ్మిది మంది, మహారాష్ట్ర, ఒడిశా రాష్ట్రాలకు చెందినవారు ఒక్కొక్కరు ఉన్నారని వివరించారు.



★ రూ.17.68 కోట్ల ఆర్థిక సాయం పంపిణీ

లొంగిపోయిన మావోయిస్టులకు తక్షణ అవసరాల కోసం ఒక్కొక్కరికి రూ.25 వేల చొప్పున తాత్కాలిక ఆర్థిక సాయం అందించినట్లు డీజీపీ తెలిపారు. ప్రభుత్వ నిబంధనల ప్రకారం అర్హత కలిగిన వారికి రివార్డులు, పునరావాస సాయాన్ని విడతలవారీగా అందిస్తున్నామన్నారు. ఇప్పటివరకు 755 మందికి రూ.22.31 కోట్లకు పైగా నగదు రివార్డులు మంజూరు చేయగా, వివిధ దశల్లో కలిపి మొత్తం రూ.17 కోట్ల 68 లక్షల 35 వేల నగదు పంపిణీ చేసినట్లు వెల్లడించారు.లొంగిపోయిన పలువురికి ఆధార్ కార్డులు లేకపోవడంతో బ్యాంకు ఖాతాల ఏర్పాటు ఇబ్బందిగా మారిందని, ఈ సమస్యను పరిష్కరించేందుకు తెలంగాణ ఎస్ఐబీ అధికారులు ఛత్తీస్‌గఢ్ పోలీసులతో సమన్వయం చేసుకుని ఖాతాల ఏర్పాటుకు కృషి చేశారని పేర్కొన్నారు.

★ ఆరోగ్య కార్డులు.. ఇళ్ల మంజూరు

లొంగిపోయిన వారి ఆరోగ్య భద్రతకు ప్రభుత్వం ప్రాధాన్యత ఇస్తోందని డీజీపీ తెలిపారు. ఇప్పటివరకు 59 ఆరోగ్య రక్షణ కార్డులు అందించామని, నిమ్స్‌తో పాటు వారి ప్రాంతాల్లోని ఆసుపత్రుల్లో అవసరమైన వైద్య సేవలు కల్పిస్తున్నామని చెప్పారు. తెలంగాణకు చెందిన పది మందికి ఇళ్ల మంజూరు పూర్తయిందని, మరో 49 మందికి నివాస వసతి కల్పించేందుకు చర్యలు తీసుకుంటున్నామని వెల్లడించారు. మారుమూల ప్రాంతాల్లో ఉన్న లొంగిపోయిన వారి వివరాలను ఎస్ఐబీ అధికారులు నేరుగా సేకరించి పునరావాస సాయం అందిస్తున్నారని తెలిపారు.



★ ఉపాధి శిక్షణతో స్వయం ఉపాధికి ప్రోత్సాహం

అడవుల్లో జీవించిన వారు సాధారణ జనజీవనంలో కలిసిపోయి స్థిరపడేందుకు ప్రత్యేక చర్యలు తీసుకుంటున్నట్లు డీజీపీ వివరించారు. వారి ఆసక్తి, అభిరుచులకు అనుగుణంగా కార్పెంటర్, ప్లంబర్, ఎలక్ట్రీషియన్ వంటి వృత్తుల్లో నైపుణ్య శిక్షణ అందించనున్నట్లు తెలిపారు. భవిష్యత్తులో ఆటోలు, ట్రాక్టర్లు నడిపేందుకు డ్రైవింగ్ శిక్షణ కూడా కల్పిస్తామన్నారు. జిల్లాల ఎస్పీలు, పోలీస్ కమిషనర్లు లొంగిపోయిన వారితో నిరంతరం సంప్రదింపులు జరుపుతూ వారు తిరిగి తప్పుడు మార్గంలో వెళ్లకుండా పర్యవేక్షిస్తున్నారని పేర్కొన్నారు.రాజ్యాంగం కల్పించిన హక్కులు, చట్టపరమైన పరిమితులకు లోబడి ప్రజాస్వామ్య వ్యవస్థలో రాజకీయ, ప్రజా కార్యకలాపాల్లో పాల్గొనవచ్చని స్పష్టం చేశారు. అయితే మావోయిస్టు సిద్ధాంతాల ప్రచారాన్ని ప్రభుత్వం సహించబోదని హెచ్చరించారు.

★ భారీగా ఆయుధాలు, పేలుడు పదార్థాల స్వాధీనం

తెలంగాణ--ఛత్తీస్‌గఢ్ సరిహద్దులోని కర్రెగుట్ట ప్రాంతంలో భద్రతా బలగాలు తొమ్మిది ఆయుధ డంపులను గుర్తించినట్లు డీజీపీ వెల్లడించారు. వాటి నుంచి 252 తుపాకులు, 359 బీజీఎల్ సెల్స్, నాలుగు ఎల్ఎం జీలు, 48 ఏకే-47 తుపాకులను స్వాధీనం చేసుకున్నట్లు తెలిపారు. కర్రెగుట్ట ప్రాంతంలో భారీగా పేలుడు పదార్థాలు, ల్యాండ్‌మైన్‌లు ఉన్నాయని, సీఆర్‌పీఎఫ్, ఛత్తీస్‌గఢ్ డీఆర్‌జీ బలగాల సమన్వయంతో వాటిని వెలికితీసి నిర్వీర్యం చేసే ప్రక్రియ కొనసాగుతోందన్నారు.భద్రతా కారణాల దృష్ట్యా ప్రస్తుతం కర్రెగుట్ట ప్రాంతంలో పర్యాటకులకు అనుమతి లేదని, ల్యాండ్‌మైన్‌ల తొలగింపు పూర్తయిన తర్వాతే అనుమతులపై నిర్ణయం తీసుకుంటామని స్పష్టం చేశారు.

★ మిగిలిన ముగ్గురు కూడా లొంగిపోవాలి

ఇంకా ముగ్గురు కీలక మావోయిస్టు నేతలు జనజీవన స్రవంతిలోకి రావాల్సి ఉందని డీజీపీ సీవీ ఆనంద్ పిలుపునిచ్చారు. కేంద్ర కమిటీ సభ్యుడు ముప్పాళ్ల లక్ష్మణరావు అలియాస్ గణపతితో పాటు మరో ఇద్దరు లొంగిపోయి సాధారణ జీవితం గడపాలని కోరారు. లొంగిపోయిన వారు తిరిగి మావోయిస్టు కార్యకలాపాల వైపు వెళ్లకుండా నిరంతర పర్యవేక్షణ కొనసాగిస్తామని తెలిపారు.గతంలో మారుమూల ప్రాంతాల్లో పాఠశాలలు, ఆసుపత్రులు కూడా అందుబాటులో లేని పరిస్థితులు ఉండేవని, ప్రస్తుతం కేంద్ర, రాష్ట్ర ప్రభుత్వాల అభివృద్ధి కార్యక్రమాలతో మార్పు వస్తోందని పేర్కొన్నారు. లొంగిపోయిన వారికి ప్రభుత్వం అందిస్తున్న ఆర్థిక సాయం, పునరావాస అవకాశాలను సద్వినియోగం చేసుకుని చట్టబద్ధమైన జీవితాన్ని కొనసాగించాలని ఆకాంక్షించారు.
ఈ కార్యక్రమంలో అదనపు డీజీలు విజయ్‌కుమార్ (ఇంటెలిజెన్స్), అకున్ సబర్వాల్ (లా అండ్ ఆర్డర్), ఎస్పీ సీఐ సెల్ సింధు శర్మ, ఓఎస్డీలు దయానంద్, వేణుగోపాల్, ఎస్పీ రమేష్, అదనపు ఎస్పీ శ్యాంబాబు తదితర పోలీసు ఉన్నతాధికారులు పాల్గొన్నారు.

అండాల అక్రమ సేకరణ కేసు.. హైకోర్టులో డాక్టర్లకు ఎదురుదెబ్బ



హైదరాబాద్, నవంబర్ 23: అండాల అక్రమ సేకరణ కేసులో డాక్టర్లకు తెలంగాణ హైకోర్టులో ఎదురుదెబ్బ తగిలింది. ఈ కేసుకు సంబంధించి డాక్టర్ పద్మజ, డా.దుర్గారావు దాఖలు చేసిన ముందస్తు బెయిల్ పిటిషన్ల న్యాయస్థానం డిస్మిస్ చేసింది. పలు పోలీస్ స్టేషన్లలో నమోదైన కేసుల్లో తమను అరెస్టు చేయకుండా ముందస్తు బెయిల్ మంజూరు చేయాలని డాక్టర్లు న్యాయస్థానాన్ని ఆశ్రయించారు. ఈ కేసుతో పిటిషనర్లకు ఎలాంటి సంబంధం లేదని వారి తరపు న్యాయవాదులు వాదించారు.అయితే, అమాయక యువతులకు హార్మోన్ ఇంజెక్షన్లు ఇచ్చి వారి నుంచి అండాలు సేకరించారని పబ్లిక్ ప్రాసిక్యూటర్ పల్లె నాగేశ్వర్ రావు కోర్టుకు వివరించారు. ఇరుపక్షాల వాదనలు విన్న అనంతరం డాక్టర్ పద్మజ, డాక్టర్ దుర్గారావు దాఖలు చేసిన ముందస్తు బెయిల్ పిటిషన్లను హైకోర్టు కొట్టివేసింది.

ఎప్పుడు ఎన్నికలు జరిగినా కోటి ఓట్లు, 90 సీట్లు సాధిస్తాం: పీసీసీ మహేశ్ కుమార్ గౌడ్



హైదరాబాద్, నవంబరు 23: రాష్ట్రంలో ఎప్పుడు ఎన్నికలు జరిగినా కోటి ఓట్లు.. 90 సీట్లను తప్పక సాధిస్తామని పీసీసీ చీఫ్ మహేశ్ కుమార్ గౌడ్ అన్నారు. ఈ నెల 26న సంవిధాన్ ర్యాలీని నిర్వహిస్తున్నామని.. పెద్ద సంఖ్యలో కార్యకర్తలు, నేతలు పాల్గొనాలని ఆయన కోరారు.గాంధీభవన్‌లో జరిగిన కాంగ్రెస్ పార్టీ వ్యవహారాల సమావేశంలో పీసీసీ చీఫ్ మహేశ్ భగవత్ ప్రసంగించారు. తెలంగాణ రాష్ట్రంలో కాంగ్రెస్ ప్రభుత్వం ఇస్తున్న సంక్షేమ పథకాలను దేశంలో వేరే ఏ రాష్ట్రాల్లోనూ ఇవ్వడం లేదని పేర్కొన్నారు. 'కోటి ఓట్లు- తొంభై సీట్లు' అనే నినాదంతో కాంగ్రెస్ ముందుకు పోతోందని.. రాష్ట్రంలో ఎప్పుడు ఎన్నికలు జరిగినా.. కోటి ఓట్లు, 90 సీట్లను తప్పకుండా సాధిస్తామని ఆయన పేర్కొన్నారు.కాగా.. ఈనెల 26వ తేదీన లిబర్టీ నుంచి అబిడ్స్ నెహ్రూ విగ్రహం వరకు సంవిధాన్ ర్యాలీ నిర్వహిస్తున్నామని.. ప్రజలు, కార్యకర్తలు పెద్ద సంఖ్యలో పాల్గొని ర్యాలీని విజయవంతం చేయాలని మహేశ్ కుమార్ గౌడ్ కోరారు. ఆయన ప్రత్యేకంగా నూతన ఏఐసీసీ ఇన్‌చార్జ్ సందీప్ కుమార్‌తో భేటీ కాలేదని.. భేటీ అయ్యాక అన్నీ విషయాల గురించి చర్చిస్తామని మహేశ్ తెలిపారు.

బీఆర్ఎస్ నిర్మించిందని నిరూపిస్తే రాజకీయాల నుంచి తప్పుకుంటా!.. ఎమ్మెల్యే నాయిని



హన్మకొండ, నవంబరు 23: కాళోజీ కళాక్షేత్రాన్ని నిర్మించింది బీఆర్ఎస్ అనేది వాస్తవమైతే రాజకీయాల నుంచి తప్పుకుంటానని ఎమ్మెల్యే నాయిని రాజేందర్ రెడ్డి సవాల్ విసిరారు. కేటీఆర్ వ్యాఖ్యలకు కౌంటర్‌గా హన్మకొండలో ఏర్పాటు చేసిన ప్రెస్‌మీట్‌లో ఎమ్మెల్యే బీఆర్ఎస్‌పై మండిపడ్డారు. ఎమ్మెల్యే నాయినితో పాటు.. ఎంపీ కడియం కావ్య, నాగరాజు ఈ ప్రెస్‌మీట్‌లో పాల్గొన్నారు.కాళోజీ కళాక్షేత్రాన్ని బీఆర్ఎస్ ప్రభుత్వం ఏర్పాటు చేసిందన్న కేటీఆర్ వ్యాఖ్యలపై వరంగల్ ఎంపీ కడియం కావ్య, ఎమ్మెల్యేలు నాయిని రాజేందర్ రెడ్డి, నాగరాజు కౌంటర్ ఇచ్చారు. హన్మకొండలో ప్రెస్‌మీట్ ఏర్పాటు చేసి.. 'కేసీఆర్ వంద అబద్ధాలు' అంటూ స్క్రీన్ ఏర్పాటు చేసి వివరించారు. ఈ సందర్భంగా నాయిని రాజేందర్ మాట్లాడుతూ బీఆర్ఎస్‌పై ధ్వజమెత్తారు.'కాళోజీ కళాక్షేత్రం తాము నిర్మించామని కేటీఆర్ అంటున్నారు. వారు పదికోట్లు ఇచ్చి మధ్యలో నిర్మాణం వదిలేస్తే.. ఎనభై కోట్ల రూపాయలు మంజూరు చేసి మేము పూర్తి చేశాము. ఇది అబద్ధమైతే నేను రాజీనామా చేసి రాజకీయాల నుంచి తప్పుకుంటా. వరంగల్ మల్టీ సూపర్ స్పెషాలిటీ ఆసుపత్రి నిర్మాణం మధ్యలోనే వదిలేశారు. ఎయిర్ పోర్ట్ ఎంత విస్తీర్ణంలో ఉందో కేటీఆర్‌కు తెలుసా..? 550 కోట్ల రూపాయలతో వరంగల్ నగరాన్ని మేము అభివృద్ధి చేశాం. యూడీజీకి 5వేల కోట్ల రూపాయలు మంజూరు చేశాం. వరంగల్ అభివృద్ధిపై చర్చకు కేటీఆర్ సిద్ధమా..? కేటీఆర్‌కు దమ్ముంటే వరంగల్ పశ్చిమ నియోజకవర్గం నుంచి పోటీచేసి గెలవాలి' అంటూ నాయిని సవాల్ విసిరారు.

వచ్చే ఎన్నికల్లో కాంగ్రెస్‌కు 100 సీట్లు పక్కా.. మంత్రి కోమటిరెడ్డి ధీమా



హైదరాబాద్, నవంబర్ 23: కాంగ్రెస్ ప్రభుత్వంపై ప్రజల్లో ఎలాంటి వ్యతిరేకత లేదని మంత్రి కోమటిరెడ్డి వెంకటరెడ్డి అన్నారు. గాంధీభవన్‌లో ఇన్‌ఛార్జ్ బీఎం సందీప్‌తో భేటీ అనంతరం మీడియాతో మాట్లాడుతూ.. వచ్చే ఎన్నికల్లో 100 సీట్లు గెలుస్తామని.. మళ్లీ అధికారంలోకి వస్తామని ధీమా వ్యక్తం చేశారు. గ్రాడ్యుయేట్ ఎమ్మెల్సీ రెండు స్థానాలను గెలుస్తామన్నారు. ఎమ్మెల్సీ ఫలితాలు రానున్న ఎన్నికలకు కీలకమని చెప్పుకొచ్చారు. 'కాంగ్రెస్ పార్టీకి 90 సీట్లు కచ్చితంగా వస్తాయి.. నా ప్లాన్ ప్రకారం 100 సీట్లు పక్కా' అని స్పష్టం చేశారు. సంవత్సరాలుగా కష్టపడి పార్టీలో పని చేసే వారికి పదవులు ఇవ్వాలని ఇన్‌ఛార్జ్‌ను కోరినట్లు తెలిపారు.12 ఏళ్లలో మోదీ ప్రభుత్వం తెలంగాణకు ఏం చేసిందో గుండె మీద చేయి వేసుకుని చెప్పాలని మంత్రి అడిగారు. ?రీజినల్ రింగ్ రోడ్డు కోసం 96 శాతం భూసేకరణ పూర్తి చేశామన్నారు. కేంద్ర కేబినెట్ ఆమోదం ఇవ్వకుండా టెండర్లను మూడుసార్లు వాయిదా వేసిందని వ్యాఖ్యానించారు. ?హైదరాబాద్-విజయవాడ హైవేపై ప్రమాదాల్లో వందల మంది చనిపోతున్నారని.. రూ.12 వేల కోట్ల ప్రాజెక్టుకు అప్రూవల్ వచ్చినా కేంద్రం ఎందుకు పెండింగ్ పెట్టిందని ప్రశ్నించారు.కేంద్రం నిధులు వద్దని గత బీఆర్ఎస్ ప్రభుత్వం నిర్లక్ష్యం చేస్తే.. తాము అన్ని అనుమతులు సిద్ధం చేసినా బీజేపీ రాజకీయాలు చేస్తోందని చేశారు.

పల్నాడు వాటర్ గ్రిడ్ పనులు ఆపాలి.. కేఆర్ఎంబీ చైర్మన్‌కు బీఆర్ఎస్ వినతి

హైదరాబాద్, నవంబర్ 23: కృష్ణా జలాల్లో తెలంగాణకు అన్యాయం చేసేలా ఏపీ ప్రభుత్వం పల్నాడు గ్రిడ్ పేరుతో పనులు చేపట్టిందని బీఆర్ఎస్ ఎమ్మెల్యే, మాజీ మంత్రి జగదీష్ రెడ్డి విమర్శించారు. ఇప్పటికే ఎక్కువ నీటిని వాడుకున్న ఏపీ మళ్లీ 9 టీఎంసీల నీరు కావాలని అడుగుతోందని ఆరోపించారు. సోమవారం హైదరాబాద్‌లో కేఆర్ఎంబీ చైర్మన్‌తో బీఆర్ఎస్ పార్టీ అగ్రనేతలు సమావేశమయ్యారు. ఈ భేటీ అనంతరం ఆయన మాట్లాడుతూ.. ఈ అంశంపై కేఆర్ఎంబీ చైర్మన్‌కు వినతిపత్రం అందించామని తెలిపారు. ఎలాంటి అనుమతులు, సమాచారం లేకుండా సాగర్ గర్భంలో చేపట్టిన పల్నాడు వాటర్ గ్రిడ్‌ను వెంటనే ఆపేలా ఉత్తర్వులు ఇవ్వాలని కేఆర్ఎంబీ చైర్మన్‌ను కోరామని చెప్పారు.నాగార్జున సాగర్ ప్రాజెక్టు ద్వారా రెండున్నర కోట్ల ప్రజల తాగునీటి అవసరాలను తీర్చాల్సి ఉందని బీఆర్ఎస్ ఎమ్మెల్యే జగదీష్ రెడ్డి అన్నారు. ఇప్పటికే ఎక్కువ నీటిని తీసుకొని మూడు నెలల కోసం 30 లక్షల మందికి 9 టీఎంసీలు కావాలని అడుగుతున్నారని ఏపీ ప్రభుత్వ వైఖరిపై ఆగ్రహం వ్యక్తం చేశారు. హైదరాబాద్ సహా తెలంగాణలోని రెండున్నర కోట్ల ప్రజల తాగునీటి అవసరాలు వద్దా? అని ప్రశ్నించారు. దీనిపై ఏపీ సీఎం చంద్రబాబు సమాధానం చెప్పాలని డిమాండ్ చేశారు. పట్టిసీమ నుంచి నీటిని ఎత్తిపోసి మళ్లీ.. నూజీవీడు ప్రాంతానికి నీరు కావాలని అడగడం దుర్మార్గమని పేర్కొన్నారు. కృష్ణా బోర్డును మోసం చేస్తున్నారంటూ ఏపీ ప్రభుత్వంపై మండిపడ్డారు. బీఆర్ఎస్ వర్కింగ్ ప్రెసిడెంట్ కేటీఆర్ ప్రశ్నించిన తరువాతే ఏపీ ప్రభుత్వం కృష్ణా బోర్డుకు సమాచారం ఇచ్చిందని గుర్తు చేశారు. కేవలం తాగునీటి కోసమే అని తెలంగాణలోని కొందరు సన్నాయి నొక్కులు నొక్కుతున్నారని విమర్శించారు.శ్రీశైలం తరహాలోనే తాగునీటి పేరిట సాగర్ వద్ద



కూడా కుట్ర చేస్తున్నారని ఎమ్మెల్యే జగదీష్ రెడ్డి ఆరోపించారు. కాంగ్రెస్ ప్రభుత్వం ఏపీకి లొంగిపోయి తెలంగాణ ప్రజలకు అన్యాయం చేస్తుందని అన్నారు. తెలంగాణ ప్రభుత్వం గట్టిగా కొట్లాడితే ఆపే అవకాశం ఉంటుందని బోర్డులోని వారు చెప్పారని వివరించారు. ప్రభుత్వం ప్రయత్నించినా లేకపోయినా తాము పోరాడుతూనే ఉంటామని స్పష్టం చేశారు. డిసెంబర్ 10న నల్గొండలో భారీ బహిరంగ సభ నిర్వహిస్తామని ప్రకటించారు. ఈ సభకు కేటీఆర్‌ను ఆహ్వానించి.. ఈ జలదోపిడీని ఎండగడతామని హెచ్చరించారు. 24 గంటల పాటు ప్రజల కోసం పనిచేస్తే.. ఇన్ని నెలలుగా జరుగుతున్న పల్నాడు గ్రిడ్ పనులు ఎందుకు తెలియలేదు? అంటూ రేవంత్ రెడ్డి ప్రభుత్వాన్ని ఆయన సూటిగా ప్రశ్నించారు.బ్లాస్టింగ్ అయినా కూడా ప్రభుత్వానికి కనీసం సమాచారం లేదా? అంటూ జగదీష్ రెడ్డి సందేహం వ్యక్తం చేశారు. పల్నాడు గ్రిడ్‌కు సంబంధించి ఏదో పత్రం తీసుకొచ్చి బీఆర్ఎస్ పార్టీని బద్నాం చేసే ప్రయత్నం చేస్తున్నారంటూ సీఎం రేవంత్ రెడ్డిపై నిప్పులు చెరిగారు. 2026 జీఓ ప్రకారమే టెండర్లు పిలిచారు... పనులు చేస్తున్నారని తెలిపారు. ఎక్కువ నీటిని వాడితే పంటలు ఎందుకు ఎండిపోయాయి? అని ప్రశ్నించారు. మంత్రి ఉత్తమ్ వస్తే ఏ జిల్లాలో అయినా ప్రజల వద్దకు వెళ్లి వాస్తవాలు తేల్చుకుందామని ఎమ్మెల్యే జగదీష్ రెడ్డి సవాల్ విసిరారు.పల్నాడు గ్రిడ్ వల్ల హైదరాబాద్ సహా తెలంగాణకు తీవ్ర నష్టం జరుగుతోందని మాజీ మంత్రి సబితా ఇంద్రారెడ్డి ఆందోళన వ్యక్తం చేశారు. పక్క రాష్ట్రం నీటిని తీసుకుపోయినా, ప్రాజెక్టు కడుతున్నా ఈ ప్రభుత్వానికి సోయి లేదని మండిపడ్డారు. హైదరాబాద్‌లో తాగునీటి సమస్య తీవ్రంగా ఉందని.. ఇప్పటికే ట్యాంకర్ల వినియోగం పెరిగిపోయిందని ఆందోళన వ్యక్తం చేశారు. ఇప్పటికైనా మేలుకొని పల్నాటి వాటర్ గ్రిడ్ పని ఆపేలా చూడాలని తెలంగాణ ప్రభుత్వానికి సూచించారు.తాగునీటి పేరుతో ఎనిమిది టీఎంసీల నీరు తీసుకుపోయేలా కుట్ర చేస్తున్నారంటూ ఏపీ ప్రభుత్వంపై మాజీ మంత్రి లక్ష్మారెడ్డి విమర్శించారు. కాంగ్రెస్ ప్రభుత్వం చేతగానితనం వల్లే ఈ పరిస్థితి వచ్చిందని మండిపడ్డారు. పాలమూరు జిల్లాలో వలసలు మళ్లీ ప్రారంభమయ్యాయని ఆందోళన వ్యక్తం చేశారు.తెలంగాణ ప్రజలకు న్యాయం చేయాలి: ఎమ్మెల్యే సుధీర్ రెడ్డిహైదరాబాద్ తాగునీటి సమస్యను కేఆర్ఎంబీ దృష్టికి తీసుకెళ్లామని ఎమ్మెల్యే సుధీర్ రెడ్డి వివరించారు. అలాగే ఏపీలో చేపట్టిన పల్నాడు వాటర్ గ్రిడ్ పనులు ఆపాలని కోరామని పేర్కొన్నారు. బీజేపీ, టీడీపీ కుమ్మక్కయి తెలంగాణ ప్రజల నోట్లో మట్టి కొడుతుంటే.. సీఎం రేవంత్ రెడ్డి పూర్తి స్థాయిలో సహకరిస్తున్నారని మండిపడ్డారు. ఎలాంటి అనుమతులు లేకుండా 80 శాతం పనులు పూర్తయినా రాష్ట్ర ప్రభుత్వానికి పట్టింపు లేదంటే.. సీఎం రేవంత్ రెడ్డి ఎంత నిర్లక్ష్యంగా ఉన్నారో అర్థమవుతోందని అన్నారు. ఇప్పటికైనా పనులు ఆపాలని, తెలంగాణ ప్రజలకు న్యాయం చేయాలని ఈ సందర్భంగా చెప్పారు.

రేవంత్ రెడ్డి ప్రభుత్వంలోనే దళితుల పట్ల చులకన భావం : కాంగ్రెస్ నాయకుడు మోత్కుపల్లి నర్సింహులు

హైదరాబాద్, నవంబర్ 23:సీఎం రేవంత్ రెడ్డి దళితుల పట్ల వ్యవహరిస్తున్న తీరుపై కాంగ్రెస్ దళిత నాయకుడు మోత్కుపల్లి నర్సింహులు మండిపడ్డారు. సోమవారం ఆయన మీడియాతో మాట్లాడుతూ.. నా 45 ఏళ్ల రాజకీయ జీవితంలో కాంగ్రెస్ ప్రభుత్వాన్ని చూసిన.. తెలుగు దేశం ప్రభుత్వంలోనే ఉన్నప్పుడు కూడా చూసి.. మొన్న బీఆర్ ఎస్ గవర్నమెంట్‌ను కూడా చూశా.. ఏదేమైనా ఇంత లెక్కలేని తనం, చులకన భావంతో దళితులను చూసిన సందర్భం రేవంత్ రెడ్డి ప్రభుత్వంలోనే కనబడుతుంది..ఇది చాలా దురదృష్టకరం.. దీన్ని నేను తీవ్రంగా ఖండిస్తున్నానన్నారు.అసలు ఏదైనా సంఘటన జరిగితే దానిమీద రివ్యూ చేసేది లేదు.. మాట్లాడేది లేదు.. దానికి సంబంధించిన నాయకులను పిలిచేది లేదు.. ఎవరినీ ఖాతరు



చేయకుండా మాకిష్టమొచ్చినట్టు మేం బతుకుతమన్నట్టుగా ఈ సర్కార్ ముందుకు పోతున్నది.. దీన్ని మేం తీవ్రంగా ఖండిస్తున్నామన్నారు.అయ్యా.. నాయనా, రేవంత్‌రెడ్డి కేవలం ఈ నెలలో చూద్దాం.. గత మూడేళ్లది చూస్తే చాలా ఉంది.. ఈ నెల, రెండు నెలల్లో చూస్తే.. మొన్న పెద్దపల్లిలో అక్షితారాణి.. కష్టపడి బీటెక్ చదువుకున్న పేద అమ్మాయిని లైంగిక దాడి చేసి చంపారు.. నేరస్థులకు ఏం శిక్ష వేస్తరో ఏం జరుగుతుందో ఎవరు చెప్పిన దాఖలాలు లేవు.. ముఖ్యమంత్రి అసలేం మాట్లాడటం లేదు.. అంటరానివాళ్ల గురించి నా నోటి నుంచి మాట్లాడను అన్నట్టుగా రేవంత్ రెడ్డి ఉన్నడు.. ఇది చాలా దురదృష్టకరం.. బాధాకరం.. అక్కడి నుంచి వస్తే చింతపల్లిలో ఈ అమ్మాయిని 'మాదిగ ల..' అని వాడు కొట్టాడు.. కొట్టిన దాని మీద ప్రభుత్వం ఏ రకమైన చర్యలు తీసుకున్నదని మోత్కుపల్లి నర్సింహులు ప్రశ్నించారు.

214 మంది మావోయిస్టులకు రూ.5.59 కోట్ల రివార్డులు, ఇళ్ల స్థలాలు, ఉచిత వైద్యం.. మిగిలిన ముగ్గురూ లొంగిపోవాలని డీజీపీ విజ్ఞప్తి

హైదరాబాద్, నవంబర్ 23:తెలంగాణలో లొంగిపోయిన 214 మంది మావోయిస్టులకు ప్రభుత్వం రూ.5.59 కోట్ల నగదు రివార్డులు పంపిణీ చేసింది. 2024 జనవరి నుంచి ఇప్పటివరకు మొత్తం 824 మంది మావోయిస్టులు జనజీవన స్రవంతిలో చేరగా.. వారిలో 755 మందికి రూ.22.31 కోట్లకు పైగా రివార్డులు మంజూరు అయ్యాయి. ఇప్పటివరకు 659 మందికి రూ.17.68 కోట్లకు పైగా చెల్లించారు. నిమ్స్‌లో ఉచిత వైద్యం కోసం ఆరోగ్య రక్షణ కార్డులు, ఇళ్ల స్థలాలు కూడా కేటాయించారు. మరోవైపు, కర్రెగుట్టలలోని 9 దంపుల నుంచి భారీగా ఆయుధాలను పోలీసులు స్వాధీనం చేసుకున్నారు. అక్కడ మందుపాతరల ముప్పు తొలగించిన తర్వాతే పర్యాటకులకు అనుమతి ఇస్తామని డీజీపీ తెలిపారు. గణపతితో సహా అజ్ఞాతంలో ఉన్న ముగ్గురు సీనియర్ నేతలు కూడా లొంగిపోవాలని విజ్ఞప్తి చేశారు. తెలంగాణలో మావోయిస్టుల లొంగుబాట్లు కొనసాగుతున్నాయి. సాయుధ పోరాటాన్ని వీడి జనజీవన స్రవంతిలో చేరిన 214 మంది మావోయిస్టులకు రాష్ట్ర ప్రభుత్వం రూ.5.59 కోట్ల నగదు రివార్డులు అందించింది. తాజాగా రాష్ట్ర డీజీపీ సీవీ ఆనంద్ ఆధ్వర్యంలో ఈ నగదు ప్రోత్సాహకాలను పంపిణీ చేశా రు. మరోవైపు.. మావోయిస్టు అగ్రనేత ముప్పాళ్ల లక్ష్మణరావు అలియాస్ గణపతితో పాటు అజ్ఞాతంలో ఉన్న మరో ఇద్దరు సీనియర్ నేతలు కూడా లొంగిపోవాలని డీజీపీ సీవీ ఆనంద్ విజ్ఞప్తి చేశారు. రాష్ట్ర ప్రభుత్వం వారికి అన్ని విధాలా అండగా ఉంటుందని స్పష్టం చేశారు. ఆపరేషన్ కగార్ ప్రారంభమైన 2024 జనవరి 1వ తేదీ నుంచి ఇప్పటివరకు తెలంగాణలో



మొత్తం 824 మంది మావోయిస్టులు ఆయుధాలు వీడి పోలీసుల ఎదుట లొంగిపోయారు.వీరిలో 2024లో 49 మంది.. 2025లో 509 మంది, 2026లో ఇప్పటివరకు 266 మంది వనం వీడి జనంలోకి వచ్చారు. లొంగిపోయిన వారిలో తెలంగాణకు చెందినవారు 59 మంది కాగా.. ఛత్తీస్‌గఢ్ నుంచి 754 మంది, ఆంధ్రప్రదేశ్ నుంచి 9 మంది, మహారాష్ట్ర, ఒడిశా నుంచి ఒక్కొక్కరు ఉన్నారు. మొత్తం 824 మందిలో అర్హులైన 755 మందికి రూ.22.31 కోట్లకు పైగా నగదు రివార్డులు మంజూరు చేశారు. ఇప్పటివరకు 659 మందికి రూ.17.68 కోట్లకు పైగా చెల్లించారు. మిగిలిన 96 మందికి ఆధార్, బ్యాంకు అకౌంట్ల వివరాలు అందిన తర్వాత నగదు అందజేయనున్నారు. తాజాగా 214 మందికి రూ.5.59 కోట్ల రివార్డులు పంపిణీ చేశారు.లొంగిపోయిన మావోయిస్టులకు నగదు ప్రోత్సాహకాలతో పాటు పునరావాస ప్రయోజనాలు కూడా తెలంగాణ ప్రభుత్వం కల్పిస్తోంది. తెలంగాణకు చెందిన 57 మందికి నిమ్స్ ఆసుపత్రిలో నగదు రహిత వైద్యం పొందేందుకు 'ఆరోగ్య రక్షణ' కార్డులు అందించారు. మరో ఇద్దరికి ఆధార్ కార్డులు జారీ అయిన తర్వాత ఈ కార్డులు ఇవ్వనున్నారు. ఇక తెలంగాణకు చెందిన 59 మందిలో 10 మందికి ఇప్పటికే ఇళ్ల స్థలాలు కేటాయించారు. మిగిలిన 49 మందికి స్థలాల కేటాయింపు ప్రక్రియ కొనసాగుతోంది. ఇతర రాష్ట్రాలకు చెందిన 765 మంది మావోయిస్టులకు అదనపు పునరావాస ప్రయోజనాలు అందించే అంశంపై ఆయా రాష్ట్ర ప్రభుత్వాలతో సమన్వయం చేస్తున్నారు.

ఈ ఏడాది మావోయిస్టుల నుంచి, తెలంగాణ-ఛత్తీస్‌గఢ్ సరిహద్దులోని కర్రెగుట్టల ప్రాంతంలో గుర్తించిన 9 దంపుల నుంచి పోలీసులు భారీగా ఆయుధాలు స్వాధీనం చేసుకున్నారు. మొత్తం 252 తుపాకులు, 359 బీజీఎల్ షెల్స్ లభించాయి. స్వాధీనం చేసుకున్న ఆయుధాల్లో 48 ఏకే-47 రైఫిళ్లు, 37 ఇన్సాస్ రైఫిళ్లు, 37 ఎస్ఎల్ఆర్‌లు, 4 ఎల్ఎంజీలు, 25 .303 రైఫిళ్లు వంటి ఆయుధాలు ఉన్నాయి. ఇక.. కర్రెగుట్టల ప్రాంతంలో మావోయిస్టులు పెద్ద సంఖ్యలో వివిధ రకాల మందుపాతరలు ఏర్పాటు చేసినట్లు అనుమానిస్తున్నామని డీజీపీ సీవీ ఆనంద్ తెలిపారు. ముఖ్యంగా ప్రెషర్ మైన్స్ ఎక్కడెక్కడ ఉన్నాయో స్పష్టమైన సమాచారం లేదని పేర్కొన్నారు. మావోయిస్టులను విచారించడం ద్వారా 9 ఆయుధ దంపులను గుర్తించినట్లు వివరించారు.కర్రెగుట్టల ప్రాంతాన్ని అభివృద్ధి చేస్తున్నప్పటికీ.. మందుపాతరల ముప్పు ఉన్నందున ప్రస్తుతానికి పర్యాటకులను అనుమతించడం ఆనంద్ తేల్చి చెప్పారు.

హైదరాబాద్‌లో 'ట్రాఫిక్ రద్దీ ఛార్జీలు'.. ట్రాఫిక్‌కు చెక్ పెట్టేందుకు పరిశోధకుల సూచన..

హైదరాబాద్, నవంబర్ 23:హైదరాబాద్‌లో పెరుగుతున్న ట్రాఫిక్ సమస్యను తగ్గించేందుకు రద్దీగా ఉండే రహదారులపై కంజెషన్ ఛార్జీ విధించే అవక ాశాన్ని పరిశీలించాలని పరిశోధకులు సూచించారు. 435 మంది కార్ల ప్రయాణికులపై నిర్వహించిన అధ్యయనంలో ప్ర యాణ సమయం తగ్గి, వసూలైన డబ్బును ప్రజా రవాణా అభి వృద్ధికి ఖర్చు చేస్తే ఈ విధానానికి మద్దతు లభించే అవకాశం ఉందని వెల్లడైంది. హైటెక్ సిటీ ఐటీ కారిడార్‌ను పైలట్ ప్రాజెక్టుకు అనువైన ప్రాంతంగా నిపుణులు భావిస్తున్నారు. మరోవైపు.. కారులో ముగ్గురికంటే తక్కువ మంది ఉంటే రద్దీ వేళల్లో అదనపు ఛార్జీ విధించే విధానాన్ని కూడా పరిశీలిం చాలని సూచించారు.విశ్వనగరంగా ఎదుగు తున్న హైదరా బాద్‌లో రోజురోజుకూ వాహనాల సంఖ్య పెరుగుతోంది. దీంతో రోడ్లపై ట్రాఫిక్ నరకం కనిపిస్తోంది. నగరంలో పెరుగుతున్న ట్రాఫిక్ సమస్యకు పరిష్కారంగా రద్దీగా ఉండే రహదారులపై కంజెషన్ ఛార్జీ (ట్రాఫిక్ రద్దీ రుసుము) విధించే విధానాన్ని పరిశీలించాలని తాజాగా ఓ అధ్యయనం సూచించింది. దీనివల్ల ప్రయాణ సమయం తగ్గడంతో పాటు, వసూలు చేసిన మొత్తాన్ని ప్రజా రవాణా అభివృద్ధికి ఖర్చు చేస్తే వాహనదారులు ఈ విధానాన్ని అంగీకరించేందుకు సిద్ధంగా ఉన్నారని పరిశోధకులు



వెల్లడించారు.బిట్స్ పిలానీ హైదరాబాద్ క్యాంపస్, కార్డిఫ్ యూనివర్సిటీ, కింగ్ ఫహద్ యూనివర్సిటీ ఆఫ్ పెట్రోలియం అండ్ మినరల్స్ పరిశోధకులు సంయుక్తంగా ఈ అధ్యయనం చేపట్టారు. కేంద్ర ప్రభుత్వ నిధులతో నిర్వహించిన ఈ పరిశోధనలో 435 మంది కార్ల ప్రయాణికుల అభిప్రాయాలను సేకరించారు. ప్రయాణ సమయం తగ్గడమే కంజెషన్ ఛార్జీ వల్ల తమకు కలిగే ప్రధాన ప్రయోజనమని వారు భావించినట్లు ఈ అధ్యయనం పేర్కొంది.ఐటీ కారిడార్‌లో పైలట్ ప్రాజెక్టుకు అపకాశంఉద్యోగ కేంద్రాలు, వాణిజ్య ప్రాంతాలు, మెట్రో ఇంటర్‌ఛేంజ్‌లు, ఎక్కువగా ట్రాఫిక్ నిలిచిపోయే సిగ్నళ్ల సమీపంలోని రోడ్లపై మొదట ఈ విధానాన్ని అమలు చేసే అవకాశాలను పరిశీలించాలని పరిశోధకులు సూచించారు. ముఖ్యంగా వాహనాల రద్దీ అధికంగా ఉండే హైదరాబాద్ ఐటీ కారిడార్‌ను పైలట్ ప్రాజెక్టుకు అనువైన ప్రాంతంగా రవాణా నిపుణులు భావిస్తున్నారు. సైబరాబాద్ ట్రాఫిక్ పోలీసుల సర్వేల ప్రకారం.. హైటెక్ సిటీలోని సైబర్ టవర్స్ ప్రాంతం గుండా గంటకు 10 వేలకుపైగా వాహనాలు వెళ్తున్నాయి. వీటిలో సుమారు 6,550 కార్లలో డ్రైవర్ మాత్రమే ఉండగా.. దాదాపు 3,500 కార్లలో ఇద్దరు ప్రయాణిస్తున్నారు. హైటెక్ సిటీ ప్రధాన రహదారిపై రోజుకు సుమారు 1.5 లక్షల వాహనాల రాకపోకలు సాగిస్తున్నట్లు అంచనా వేశారు.రోడ్లు వెడల్పు చేయడమే పరిష్కారం కాదుట్రాఫిక్ సమస్యకు వాహనాల సంఖ్య ఒక్కటే కారణం కాదని బిట్స్ పరిశోధకులు ప్రొఫెసర్ ప్రసాంత్ సాహు పేర్కొన్నారు. రోడ్ల వెడల్పులో వ్యత్యాసాలు, పాదచారులకు సరైన సదుపాయాలు లేకపోవడం, రోడ్లపై పార్కింగ్, బస్టాపుల వద్ద రద్దీ, సరిగా రూపకల్పన చేయని జంక్షన్లు కూడా ట్రాఫిక్ జామ్‌లకు కారణం అవుతున్నాయని వివరించారు. అన్ని రోడ్లనూ విచ్చలవిడిగా విస్తరించకుండా.. తరచూ వాహనాలు సూచించింది.

అమరావతిలో థాయ్ సాంస్కృతిక కేంద్రం.. ఏపీలో బౌద్ధ పర్యాటక సర్క్యూట్‌కు నారా లోకేశ్ ప్రతిపాదన

అమరావతి : ఏపీని అంతర్జాతీయ సముద్ర వాణిజ్యం, పరిశ్రమలు, పర్యాటక రంగాలకు ప్రధాన కేంద్రంగా తీర్చిదిద్దడమే లక్ష్యంగా రాష్ట్ర ప్రభుత్వం అడుగులు వేస్తోందని ఆయన వెల్లడించారు. విశాఖపట్నంలోని నోవాటెల్ హోటల్లో ఇండియా ఫౌండేషన్, భారత విదేశాంగ శాఖ సంయుక్త ఆధ్వర్యంలో "ఏషియన్ – ఇండియా మారిటైం కాంక్లేవ్" కార్యక్రమం జరిగింది. ఈ సందర్భంగా ఆయన మాట్లాడారు. అదేవిధంగా థాయ్‌లాండ్ రాయబారి చవనార్ట్ థాంగసుమ్ ఫంట్‌తో మంత్రి లోకేశ్ విశాఖలో ప్రత్యేకంగా సమావేశం అయ్యారు.విశాఖపట్నంలోని నోవాటెల్ హోటల్లో ఇండియా ఫౌండేషన్, భారత విదేశాంగ శాఖ సంయుక్త ఆధ్వర్యంలో "ఏషియన్--ఇండియా మారిటైం కాంక్లేవ్" కార్యక్రమం జరిగింది. దీనికి మంత్రి నారా లోకేశ్ ముఖ్య అతిథిగా పాల్గొన్నారు. ఈ సందర్భంగా ఏపీని అంతర్జాతీయ సముద్ర వాణిజ్యం, పరిశ్రమలు, పర్యాటక రంగాలకు ప్రధాన కేంద్రంగా తీర్చిదిద్దడమే లక్ష్యంగా రాష్ట్ర ప్రభుత్వం అడుగులు వేస్తోందని ఆయన వెల్లడించారు. ఈ సందర్భంగా ఆగ్నేయాసియా దేశాలతో బలమైన, శాశ్వత సముద్ర వాణిజ్య భాగస్వామ్యాలను ఏర్పాటు చేసుకోవాలని ఏపీ కోరుకుంటుందని తెలియజేశారు.కొత్త పోర్టుల నిర్మాణం... రాష్ట్రానికి ఉన్న 1,053 కిలోమీటర్ల సుదీర్ఘ తీర ప్రాంతాన్ని



సద్వినియోగం చేసుకుంటూ రామాయపట్నం, మూలపేట, మచిలీపట్నం, కాకినాడలో నాలుగు కొత్త పోర్టులను నిర్మిస్తున్నామని లోకేశ్ చెప్పారు. దుగరాజపట్నంలో రూ.30 వేల కోట్లతో భారీ షిప్‌బిల్డింగ్ క్లస్టర్‌ను ప్రతిపాదించామని, ఇటీవలే విశాఖలో 7 వేల 500 కోట్ల రూపాయల విలువైన ఐదు మారిటైం ఒప్పందాలు కుదిరాయని కూడా తెలిపారు. ఇంతేకాదు గూగుల్ 15 బిలియన్ డాలర్ల పెట్టుబడి, సముద్ర గర్భ కేబుల్ వ్యవస్థలతో విశాఖ అంతర్జాతీయ డిజిటల్, ఏఐ హబ్‌గా ఎదుగుతోందని పేర్కొన్నారు. అలాగే స్వచ్ఛ ఇంధన రంగంలో ఏపీకి అపారమైన అవకాశాలు ఉన్నాయని నారా లోకేశ్ అన్నారు. సౌర, పవన, పంప్డ్ స్టోరేజ్ కరెంట్ ఉత్పత్తితో పాటు గ్రీన్ హైడ్రోజన్, గ్రీన్ అమ్మోనియం ఎగుమతుల్లో రాష్ట్రాన్ని కీలక కేంద్రంగా మార్చడం తమ ధ్యేయమని ఆయన చెప్పారు.థాయ్‌లాండ్ రాయబారి ప్రత్యేక భేటీ...

ఈ సదస్సు నేపథ్యంలోనే థాయ్‌లాండ్ రాయబారి చవనార్ట్ థాంగసుమ్ ఫంట్‌తో మంత్రి లోకేశ్ విశాఖలో ప్రత్యేకంగా సమావేశం అయ్యారు. ఇరు ప్రాంతాల మధ్య సాంస్కృతిక, పర్యాటక సంబంధాల బలోపేతానికి లోకేశ్ పలు కీలక ప్రతిపాదనలు చేశారు. రాజధాని అమరావతిలో థాయ్ సాంస్కృతిక కేంద్రంఏర్పాటు చేయాలని, ఏపీలోని బౌద్ధ వారసత్వ ప్రాంతాల అభివృద్ధికి థాయ్‌లాండ్ సహకారం అందించాలని నారా లోకేశ్ కోరారు.బౌద్ధగయ తరహాలో ఏపీలో ప్రత్యేక బౌద్ధ పర్యాటక సర్క్యూట్‌ను డెవలప్ చేయాలని లోకేశ్ ప్రతిపాదించారు. అలాగే ఆచార్య నాగార్జున యూనివర్సిటీలో బౌద్ధ అధ్యయన కేంద్రం ఏర్పాటుకు థాయ్ వర్సిటీల భాగస్వామ్యాన్ని ఆహ్వానించారు. సముద్ర అనుసంధానంలో భాగంగా విశాఖ, థాయ్‌లాండ్ మధ్య క్రూయిజ్ సేవలు, తీర ప్రాంత పర్యాటక అభివృద్ధికి ఉన్న అవకాశాలను వివరించారు. అయితే మంత్రి నారా లోకేశ్ చేసిన ఈ ప్రతిపాదనలపై సాను

ఆంధ్రప్రదేశ్‌కు మరో రెండు తుఫాన్‌ల ముప్పు.. కాకపోతే అదొక్కటే కాస్త ఊరట

అమరావతి : ఏపీ తుపాన్ల ముప్పు తప్పేలా లేదు. ఇటీవల వరుసగా తుఫాన్‌లు ఏపీకి తరని నష్టాన్ని మిగిల్చాయి.ఈ నెలాఖరులో బంగాళాఖాతంలో ఒక తుఫాన్, డిసెంబరు మొదటి వారం తర్వాత మరో తుఫాన్ ఏర్పడవచ్చని అంచనా వేస్తున్నారు. దక్షిణ బంగాళాఖాతంలో సముద్ర ఉపరితల ఉష్ణోగ్రతలు పెరిగితే అల్పపీడనాలు, వాయుగుండాలు ఏర్పడతాయంటున్నారు. బంగళాఖాతంలో ఏర్పడే అల్పపీడనాలు తుఫాన్‌లుగా బలపడి ఏ దిశగా పయనిస్తాయన్నది ఇంకా స్పష్టత లేదంటున్నారు.

ఆంధ్రప్రదేశ్‌కు మరో రెండు తుఫాన్‌ల హెచ్చరికలు వచ్చాయి. ఇటీవల అర్నబ్, మురసు తుఫాన్‌లు రాష్ట్రంపై ప్రభావం చూపించగా.. అక్వాన్ తుఫాన్ ముప్పు తొలగిపోయింది. అక్టోబర్ నెలలో అర్నబ్ తుఫాన్, నవంబర్‌లో మురసు తుఫాన్ తీవ్ర నష్టాన్ని మిగిల్చాయి. ఆ తర్వాత వచ్చిన అక్వాన్ తుఫాన్ కూడా ఏపీపై ప్రభావం చూపుతుందని అంచనా వేశారు. కానీ దిశ మార్చుకొని ఒడిశా వైపు వెళ్లింది. తాజాగా ఏపీకి మరో రెండు తుఫాన్ ముప్పులు పొంచి ఉన్నాయని అంచనా వేస్తున్నారు.

ప్రస్తుతం ఉన్న వాతావరణ పరిస్థితుల ఆధారంగా ఈ నెలాఖరుకు బంగాళాఖాతంలో మరో తుఫాన్ ఏర్పడే అవకాశం ఉందని అంచనాలు ఉన్నాయి. డిసెంబరు మొదటి వారం తర్వాత మరో తుఫాన్ ఏర్పడే అవకాశం ఉందంటున్నారు. ఒకవేళ పరిస్థితులు ఇలాగే కొనసాగితే మరో తుఫాన్ ఏర్పడే అవకాశాలు ఉన్నాయని చెబుతున్నారు ఆంధ్ర యూనివర్శిటీ వాతావరణ విభాగాధిపతి



ప్రొఫెసర్ సీవీ నాయుడు. ఈ అల్పపీడనాలు, వాయుగుండాలు దక్షిణ బంగాళాఖాతంలో ఉష్ణోగ్రతలు పెరిగితే ఏర్పడతాయి అంటున్నారు. సముద్రంపై ఉండే రుతుపవనాలు తేమను గ్రహించటంతో అల్పపీడనాలకు అవకాశం ఉందంటున్నారు. ఇవి తుఫాన్‌లుగా మారి ఏ దిశగా పయనిస్తాయనేది స్పష్టత లేకుండా పోయింది. ఈ రెండు తుఫాన్‌లు ఏర్పడితే ఒడిశా, తమిళనాడు, పశ్చిమబెంగాల్‌కు ముప్పు ఉంటుందనే అంచనాలు ఉన్నాయి. అర్నబ్, మురసు తుఫాన్ల కారణంగా రాష్ట్రంలో పంట నష్టం, ఆస్తి నష్టం సంభవించింది. ఇప్పటికే కేంద్రం నుంచి వచ్చిన కమిటీలు రాష్ట్రంలో పర్యటించిన సంగతి తెలిసిందే.ఆంధ్రప్రదేశ్‌లో కేంద్ర బృందం పర్యటిస్తోంది. ప్రధానంగా జాతీయ ఆరోగ్య మిషన్ పథకాల అమలు తీరును పరిశీలన చేయనుంది. నేడు కేంద్ర బృందం అల్లూరి సీతారామరాజు, పశ్చిమగోదావరి జిల్లాల్లో కేంద్ర బృందాల పర్యటించనున్నాయి. ప్రధానంగా జాతీయ ఆరోగ్య మిషన్ పథకాల అమలు తీరును పరిశీలించనున్నాయి. అనంతరం ఈ పథకాల అమలు తీరుపై కేంద్ర ప్రభుత్వానికి నివేదికను ఇవ్వనున్నాయి. నేటి నుంచి ఈ నెల 26 వరకు రెండు జిల్లాల్లో పరిశీలించనుంది.

పిఠాపురం మున్సిపాలిటీలో హైటెన్షన్ .. రెండు వర్గాలుగా విడిపోయిన జనసేన కౌన్సిలర్లు.. గందరగోళం

కాకినాడ జిల్లా : పిఠాపురం మున్సిపల్ వైస్ చైర్మన్ ఎన్నిక ప్రక్రియ ఉద్రిక్తతల నడుమ సాగింది. ఈ ఎన్నిక సందర్భంగా జనసేన పార్టీ కౌన్సిలర్లు రెండు వర్గాలుగా విడిపోయారు. సభలో భిన్నాభిప్రాయాలు వ్యక్తమయ్యాయి. ఒకే పార్టీకి చెందిన కౌన్సిలర్ల మధ్య ఏకాభిప్రాయం కుదరకపోవడంతో ఎన్నికల ప్రక్రియ కొంతసేపు ఆగిపోయింది. అయితే పార్టీ నిర్ణయానికి కట్టుబడి ఉండేలా కౌన్సిలర్లను ఒప్పించడంతో, చివరకు బొజ్జ వెంకటేశ్వర రావు పిఠాపురం మున్సిపల్ వైస్ చైర్మన్‌గా ఏకగ్రీవంగా ఎన్నికయ్యారు.కాకినాడ జిల్లా పిఠాపురం మున్సిపల్ వైస్ చైర్మన్ ఎన్నిక ప్రక్రియ గందరగోళం, ఉద్రిక్తతల నడుమ సాగింది. ఈ ఎన్నిక సందర్భంగా జనసేన పార్టీ కౌన్సిలర్లు రెండు వర్గాలుగా విడిపోయారు. దాంతో మున్సిపల్ కార్యాలయ ఆవరణలో హైటెన్షన్ వాతావరణం నెలకొంది.పార్టీ అధిష్ఠానం తరఫున బీ-ఫారమ్ పొందిన బొజ్జ వెంకటేశ్వర రావు అభ్యర్థిత్వాన్ని మెజార్టీ జనసేన కౌన్సిలర్లు మొదట తీవ్రంగా వ్యతిరేకించారు. ఆయనకు బదులుగా మరో కౌన్సిలర్ పిండి సంధ్యకు వైస్ చైర్మన్ పదవి ఇవ్వాలని మెజార్టీ కౌన్సిలర్లు పట్టుబట్టారు. దాంతో సభలో భిన్నాభిప్రాయాలు వ్యక్తమ



య్యాయి. ఒకే పార్టీకి చెందిన కౌన్సిలర్ల మధ్య ఏకాభిప్రాయం కుదరకపోవడంతో ఎన్నికల ప్రక్రియ కొంతసేపు ఆగిపోయింది. పరిస్థితి చేయి దాటుతున్న క్రమంలో కాకినాడ ఎంపీ తంగెళ్ల ఉదయ్ శ్రీనివాస్, మాజీ ఎమ్మెల్యే పెండెం దొరబాబు రంగంలోకి దిగారు. అసమ్మతి కౌన్సిలర్లతో వారు జరిపిన సుదీర్ఘ మంతనాలు, బుజ్జగింపుల అనంతరం వివాదం సద్దుమణిగింది. పార్టీ నిర్ణయానికి కట్టుబడి ఉండేలా కౌన్సిలర్లను ఒప్పించడంతో, చివరకు బొజ్జ వెంకటేశ్వర రావు పిఠాపురం మున్సిపల్ వైస్ చైర్మన్‌గా ఏకగ్రీవంగా ఎన్నికయ్యారు.ఆఫీస్ వెలుపల స్వల్ప ఉద్రిక్తత...

మరోవైపు ఈ ఎన్నికల ప్రక్రియ సందర్భంగా ఆఫీస్ వెలుపల స్వల్ప ఉద్రిక్తత చోటుచేసుకుంది. వైస్ చైర్మన్ ఎన్నికలో అనవసరమైన పోటీ రావడానికి, కౌన్సిలర్ల మధ్య విభేదాలు తలెత్తడానికి ఎంపీ ఉదయ్ శ్రీనివాస్ అనుచరుడు చక్రియే కారణమని ఆరోపిస్తూ జనసేనకు చెందిన ఒక వర్గం నేతలు ఆందోళనకు దిగారు. దాంతో అక్కడ స్వల్ప ఉద్రిక్తత ఏర్పడింది.ఈ క్రమంలో ఆగ్రహంతో ఉన్న కొందరు నాయకులు చక్రీపై దాడికి యత్నించారు. అయితే వెంటనే అప్రమత్తమైన మరో వర్గం జనసేన నాయకులు జోక్యం చేసుకుని దాడిని అడ్డుకున్నారు. ఉద్రిక్తత మరింత పెరగకుండా చక్రీని సురక్షితంగా కారులో ఎక్కించి అక్కడి నుంచి పంపించి వేయడంతో పరిస్థితి అదుపులోకి వచ్చింది. మొత్తానికి, అంతర్గత విభేదాలు, ఉద్రిక్తతల నడుమ ప్రారంభమైన పిఠాపురం వైస్ చైర్మన్ ఎన్నిక, ముఖ్య నేతల జోక్యంతో ప్రశాంతంగా ముగిసింది.

నందమూరి అలేఖ్య పొలిటికల్ ఎంట్రీ, కీలక పదవి.. విజయసాయిరెడ్డి, దక్షిణా మూర్తితో కలిపి ముగ్గురికి మాత్రమే పదవులు

అమరావతి : ఎంపీ విజయసాయిరెడ్డి పరివర్తన రాజనీతి పార్టీతో మళ్లీ ఆంధ్రప్రదేశ్ రాజకీయాల్లోకి ఎం ట్రీ ఇచ్చారు. ఎంపీ పదవికి, వైటఎస్సా ర్‌సీపీకి రాజీనామా చేసి రాజకీయాలకు దూరంగా ఉంటానని చెప్పిన ఆయన ఈ నెల 11న పరివర్తన రాజనీతి పార్టీని ఏర్పాటు చేశారు. అయితే తాజాగా ఈ పార్టీలో ముగ్గురికి ప దవులు ఉన్నట్లు ప్రకటించారు. వీరిలో నం దమూరి తారకరత్న సతీమణి అలేఖ్యకు కూడా పదవి దక్కింది.ఆంధ్రప్రదేశ్‌లో పరివర్తన రాజ నీతి పార్టీ పేరుతో మాజీ ఎంపీ విజయ సాయిరెడ్డి చిన్న బ్రేక్ తర్వాత రాజకీయాల్లోకి రీ ఎంట్రీ ఇచ్చారు. ఈ పార్టీకి ఏకంగా 5 లక్షలమంది సభ్యులు ఉన్నారని ఇటీవల ప్రకటించారు. ఇప్పటికే పరివర్తన రాజనీతి పార్టీ పేరుతో ఇప్పటికే మరో పార్టీ కొనసా గుతుండటంతో ఎన్నో రకాల ఊహాగానాలు మొదలయ్యాయి. తాజాగా సోషల్ మీడియా వేదికగా పరివర్తన రాజనీతి పార్టీ రద్దయి నట్లుగా సోషల్ మీడియాలో ప్రచారం జరు గుతోంది. విజయసాయిరెడ్డి వెంటనే స్పందించి స్పష్టత ఇచ్చారు. తన పార్టీకి సంబంధించి మూడు కీలకమైన పదవుల్ని ప్రకటించారు. అందులో ఒక పదవిని తన బంధువు, వరుసకు అదే సమయంలో తనకు బంధువైన, వరుసకు కూతురైన నందమూరి తారకరత్న సతీమణి నందమూరి అలేఖ్యకు కూడా విజయసాయిరెడ్డి కీలక పదవి ఇచ్చినట్లుగా తెలిపారు.'భారత ఎన్నికల సంఘం (ఈసీఐ) పరివర్తన్ రాజనీతి పార్టీ రిజిస్ట్రేషన్‌ను రద్దు చేసిందని టీడీపీ, వైఎస్సార్‌సీపీ నేతలు సోషల్ మీడియాలో తప్పుదు ప్రచారం చేస్తున్నారు. ఈ వాదన ప్రజలను తప్పుదోవ పట్టించి, మా పార్టీలో చేరుతున్న లేదా చేరాలని ఆలోచిస్తున్న వారిని నిరుత్సాహపరిచే ఉద్దేశ్యంతో చేస్తున్నారు.

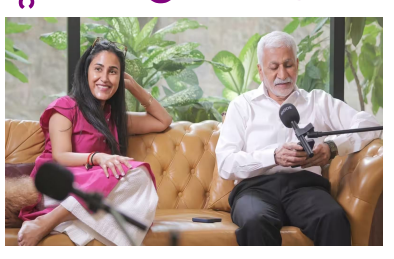

పరివర్తన్ రాజనీతి పార్టీ సక్రమంగా రిజిస్టర్ చేయబడింది, రాజ్యాంగం, చట్టం, వర్తించే అన్ని నిబంధనలకు అనుగుణంగా పనిచేయ డానికి కట్టుబడి ఉంది. ఈసీఐ రికార్డుల ప్రకారం నేను వేణుంబాక విజయసాయి రెడ్డి పార్టీ అధ్యక్షుడిగా.. నందమూరి అలేఖ్య ప్రధాన కార్యదర్శిగా.. దక్షిణామూర్తి కోశాధికారిగా గుర్తించబడ్డారు. ఈ తప్పుడు ప్రచారం కూడా మా నాయకులు, సభ్యులు, మద్దతుదారుల సంకల్పాన్ని బలహీనపరచలేదు. పరివర్తన రాజ నీతి పార్టీ ఎదుగుతూనే ఉంటుంది.. ప్రజలలో బలోపేతం అవుతుంది. రాజకీయ పార్టీకి స్పష్టమైన ప్రత్యామ్నాయంగా ఆవిర్భ విస్తుంది' అని విజయసాయిరెడ్డి తెలిపారు.తప్పుడు ప్రచారం చేసిప పరివర్తన రాజనీతి పార్టీ ఎదుగుదలను ఆపలేదు. పార్టీ రిజిస్ట్రేషన్ గురించి నిరాధారమైన వాదనలతో ప్రజలను తప్పుదోవ పట్టించే ప్రయత్నాలు రాజకీయ నిస్సహాయతను ప్రతిబింబిస్తున్నాయి. విజ యసాయి రెడ్డి నాయకత్వంలో పరివర్తన రాజ నీతి పార్టీ తన రాజ్యాంగబద్ధ, ప్రజాస్వామ్య మార్గానికి కట్టుబడి ఉంది. ఎంతటి తప్పుడు ప్రచారం కూడా మా సంకల్పాన్ని కదిలిం చలేరు. పీఆర్పీ మరింత బలపడుతూ, ప్రజల్లో తన ఉనికిని విస్తరించుకుంటూ, ఆంధ్రప్రదేశ్‌లో ఒక బలమైన రాజకీయ ప్రత్యామ్నాయంగా ఆవిర్భవిస్తుంది. మా బలం ప్రజల నమ్మకమే కానీ, రాజకీయ ప్రచారం స్పందించింది

వైఎస్సార్‌సీపీకి ఊహించని షాక్.. నంద్యాలలో టీడీపీ ఖాతాలోకి మరో పదవి, ఆమె డుమ్మా కొట్టడంతో మారిన సీన్

నంద్యాల :మున్సిపల్ వైస్ చైర్మన్ ఎన్నికపై ఉత్కంఠ వీడింది. నంద్యాల మున్సిపాలిటీలో వైస్ చైర్మన్ పదవి టీడీపీకి దక్కింది. నంద్యాల మున్సిపల్ వైస్ చైర్మన్‌గా 11వ వార్డు మెంబర్ ఉప్పరి సుబ్రహ్మణ్యం ఎన్నికయ్యారు. మున్సిపాలిటీలో టీడీపీ, వైఎస్సాసార్‌సీపీకి సమానంగా కౌన్సిలర్ సీట్లు ఉండటంతో వైస్ చైర్మన్ ఎన్నిక ఉత్కంఠ రేపింది. వైఎస్సార్‌సీపీ కౌన్సిలర్ ఎన్నికకు రాకకావడంతో టీడీపీకి వైస్ చైర్మన్ పదవి దక్కింది.నంద్యాలలో వైఎస్సార్‌సీపీకి షాక్ తగిలింది. నంద్యాల మున్సిపల్ వైస్ చైర్మన్ ఎన్నికలో టీడీపీ, వైఎస్సార్‌సీపీకి బలం సమానంగా ఉంది. వైఎస్సార్‌సీపీ నుంచి కౌన్సిలర్ సరోజమ్మ సమావేశానికి హాజరుకాలేదు.. దీంతో వైస్ చైర్మన్ పదవి టీడీపీకి దక్కింది. 11వ వార్డు సభ్యుడు ఉప్పరి సుబ్రహ్మణ్యం వైస్ చైర్మన్‌గా ఎన్నికయ్యారు. దీంతో టీడీపీ నేతలు సంబరాలు చేసుకున్నారు. అటు వైఎస్సార్‌సీపీ వైస్ ఛైర్‌పర్సన్ పదవిపై ఆశ పెట్టుకోగా.. చివరికి నిరాశ మిగిలింది. సరోజమ్మ సమావేశానికి ఎందుకు హాజరుకాలేదన్నది తెలియాల్సి ఉంది. నంద్యాల మున్సిపల్ ఛైర్‌పర్సన్‌గా టీడీపీ నుంచి డాక్టర్ పి



బాబన్ 8,407 ఓట్ల మెజారిటీతో విజయం సాధించారు. . కానీ వార్డుల్లో మాత్రం వైఎస్సార్‌సీపీకి ఎక్కువ వచ్చాయి.. మొత్తం 52 వార్డుల్లో కూటమికి 25, వైఎస్సార్‌సీపీకి 27 వార్డులు వచ్చాయి. దీంతో మున్సిపల్ వైస్ ఛైర్‌పర్సన్ పదవి ఎవరికి దక్కుతుందనే చర్చ జరుగుతోంది. వైఎస్సార్‌సీపీకి ఉన్న 27మంది కౌన్సిలర్లతో పాటుగా ఒక ఎమ్మెల్సీ ఎక్స్ అఫిషియో ఓటు కలిపితే బలం 28కి చేరుతుంది. కూటమికి ఛైర్‌పర్సన్‌తో పాటు ఎంపీ, ఎమ్మెల్యే ఎక్స్‌అఫిషియో ఓట్లు కలిపితే బలం 28కి చేరుతుంది. దీంతో పదవి ఎవరికి దక్కుతుందనే చర్చ జరిగింది. చివరికి వైఎస్సార్‌సీపీ నుంచి ఒక కౌన్సిలర్ సమావేశానికి హాజరుకాకపోవడంతో డిప్యూటీ ఛైర్‌పర్సన్ పదవి కూడా టీడీపీకి దక్కింది. మరోవైపు నంద్యా జిల్లాలోని బేతం చర్లతో పాటుగా నందికొట్కూరు మున్సిపాలిటీలలో ఛైర్‌పర్సన్, వైస్ ఛైర్‌పర్సన్ పదవులు వైఎస్సార్‌సీపీకి దక్కిన సంగతి తెలిసిందే.ఎమ్మిగనూరులో మున్సిపాలిటీలో కొలువుదీరిన కొత్త పాలకమండలిఎమ్మిగనూరు మున్సిపల్ ఛైర్ పర్సన్‌గా మాచాని సునీత, వైస్ ఛైర్మన్‌గా తురేగల్ నజీర్ అహ్మద్ 44 మంది వార్డు సభ్యులు ప్రమాణ స్వీకారం చేశారు. ఎన్నికల అధికారి మధుసూదన్ రెడ్డి ఛైర్ పర్సన్, వైస్ ఛైర్మన్, వార్డు సభ్యులతో ప్రమాణ స్వీకారం చేయించారు. ఈ కార్యక్రమానికి ముఖ్యఅతిథిగా ఎమ్మెల్యే బీవీ జయనాగేశ్వరరెడ్డి హాజరయ్యారు. ప్రమాణ స్వీకారం కార్యక్రమానికి కూటమి నాయకులు, కార్యకర్తలు పెద్ద సంఖ్యలో హాజరయ్యారు.

దేశవ్యాప్తంగా మూడు క్యాంపస్‌లు.. తిరుపతిలో క్యాంపస్, రూ.350 కోట్ల సాయం.. 100 మార్కుల ఛాలెంజ్ మెథడ్

అమరావతి : యుర్వేద సంస్థ ఏర్పాటుకు తిరుపతిని ఎంచుకోవాలని కేంద్రానికి ఏపీ ప్రభుత్వం ప్రతిపాదించింది. ఏపీ ప్రభుత్వం రూ.350 కోట్ల సాయానికి సుముఖత వ్యక్తం చేసింది. కేంద్రం ఈ క్యాంపస్ కేటాయింపునకు 100 మార్కుల ఛాలెంజ్ మెథడ్ ఫాలో అవుతోంది. 23 రాష్ట్రాలు, కేంద్రపాలిత ప్రాంతాలతో ఏపీ పోటీ పడుతోంది. ఇప్పటికే ఏపీ తరఫున ఢిల్లీలో ప్రజంటేషన్ ఇచ్చారు.తిరుమల శ్రీవారి పాదాల చెంత ప్రతిష్టాత్మక ఏఐఐఏ (అఖిల భారత ఆయుర్వేద సంస్థ) ఏర్పాటు చేయాలని ఏపీ ప్రభుత్వం కేంద్రాన్ని కోరింది. తిరుపతిలో ఏఐఐఏ ఏర్పాటుకు అనుకూలతలను వివరిస్తూ ప్రతిపాదనలను సమర్పించింది. కేంద్రం దేశంలో 3 ఏఐఐఏ క్యాంపస్‌లను ఏర్పాటు చేసి ఆయుర్వేద వైద్య విద్య, పరిశోధన, అత్యాధునిక చికిత్స సదుపాయాలను బలోపేతం చేయాలని నిర్ణయించింది. ఈ మూడు క్యాంపస్‌లో కోసం24 రాష్ట్రాలు/కేంద్రపాలిత ప్రాంతాలు పోటీపడుతున్నాయి. ఏపీ కూడా తిరుపతిలో క్యాంపస్ ఏర్పాటు చేయాలని కోరుతోంది. ఇటీవల ఏపీ ప్రభుత్వ ప్రతినిధిగా వైద్య ఆరోగ్య, కుటుంబ సంక్షేమ శాఖ కార్యదర్శి వీరపాండియన్ ఢిల్లీ వెళ్లి అక్కడ ప్రజంటేషన్‌ను సమర్పించగా.. వీటిని పరిశీలించి కేంద్రం నిర్ణయం తీసుకుంటుంది చెబుతున్నారు.ఏఐఐఏ క్యాంపస్‌ల ఏర్పాటుకు అన్ని రాష్ట్రాల పోటీపడుతుండటంతో 100 మార్కుల ఛాలెంజ్ మెథడ్ ద్వారా ఏర్పాటుకు అనువైన ప్రాంతాలను ఎంపిక చేయాలని కేంద్రం నిర్ణయించింది. ఈ మేరకు క్యాంపస్‌ల కోసం పోటీపడే రాష్ట్రాలు తమ ప్రతిపాదిత ప్రాంతాల అనుకూలతలను వివరిస్తూ పవర్ పాయింట్ ప్రజంటేషన్‌తో నివేదికలు అందించాల్సి ఉంటుంది. ఏఐఐఏ ఏర్పాటుకు 50 నుంచి 100 ఎకరాల వివాద రహిత భూమిని ఉచితంగా అందించాల్సి ఉంటుంది. క్యాంపస్ ప్రతిపాదించిన ప్రాంతానికి రోడ్డు, రైలు, విమాన మార్గాలు అనుసంధానం ఉండాలి. రాష్ట్ర ప్రభుత్వం 10 మెగావాట్ల విద్యుత్ కనెక్షన్, 1



ఎంఎల్‌డీ మంచినీటి సరఫరా లైను, డ్రైనేజీ వ్యవస్థ ఏర్పాటు చేయాల్సి ఉంటుంది. క్యాంపస్ ఏర్పాటు చేస్తే అక్కడపనిచేసే సిబ్బంది కుటుంబాల కోసం దగ్గరలోనే మంచి స్కూల్, కాలేజీలు, వైద్య సదుపాయం ఉండాలి. ఆ చుట్టపక్కల జిల్లాల నుంచి రోగులు వచ్చేలా ఉండాలి.తిరుపతిలో ఏఐఐఏ క్యాంపస్ ఏర్పాటుకు అవసరమైన వనరులున్నాయని.. ఏఐఐఏకి షం తుల్లేని ఆర్థిక సహాయం కింద రూ.350 కోట్లు అందిస్తామని హామీ ఇచ్చినట్లు తెలుస్తోంది. అలాగే తిరుమల శ్రీవారి ఆలయం, ఇతర రాష్ట్రాలతో తిరుపతికి అనుసంధానం, శేషాచలం అడవులు ఉన్నాయి. ఇప్పటికే తిరుపతిలోని ఎస్వీ వేదిక్ విశ్వవిద్యాలయంలో 60 ఎకరాల టీటీడీ భూమిని ఈ ప్రాజెక్టుకు కేటాయిస్తారు.. క్యాంపస్ కేటాయించిన వారంలోనే భూమిని అప్పగించడానికి ప్రభుత్వం సిద్ధంగా ఉందని చెబుతున్నారు. ఈ భూమి ఎస్వీయూకు 1.8 కిలోమీటర్ల దరంలో.. రైల్వేస్టేషన్, బస్టాండ్‌లకు 5 కిలోమీటర్ల దూరంలో.. ఎయిర్‌పోర్ట్ 15 కిలోమీటర్ల దూరంలో ఉంటుంది.అంతేకాదు ఒకే దరఖాస్తుతో ఏపీ సింగిల్ విండో డెస్క్ పోర్టల్ ద్వారా మూడు వారాల నుంచి 30 రోజుల్లో అనుమతులను ఇస్తామని హామీ ఇచ్చినట్లు తెలుస్తోంది. మిగిలిన సౌకర్యాలు కూడా ఏర్పాటు చేస్తామని ప్రభుత్వం తెలిపింది. ఎస్వీ ఆయుర్వేద కళా శాలతో పాటు బోధనాసుపత్రిలోని 200 పడకలు, వేదిక్ వర్సిటీలోని ఐదు అంతస్తుల భవనాన్ని సంస్థ కార్యకలాపాలను త్వరగా ప్రారంభించేందుకు తాత్కాలిక ప్రాంగణంగా వినియో గించుకోవచ్చని ఏపీ ప్రభుత్వం ప్రతిపాదించినట్లు తెలుస్తోంది.

ఆంజనేయ ఆలయం కూల్చివేత.. టీటీడీ మాజీ చైర్మన్ నిరసన



అమరావతి : తిరుపతి జిల్లా రేణిగుంట మండలం ఆంజనేయపురంలోని అభయ ఆంజనేయ స్వామి ఆలయం కూల్చివేత పట్ల టీటీడీ మాజీ చైర్మన్ భూమన కరుణాకర్‌రెడ్డి నిరసన వ్యక్తం చేశారు. జాతీయ రహదారిపై అడ్డంగా ఉందనే నేపంతో కూటమి ప్రభుత్వం అభయ ఆంజనేయ స్వామి ఆలయాన్ని నేలమట్టం చేయడం పట్ల ఆగ్రహం వ్యక్తం చేశారు.ఈ సందర్భంగా ఆలయం వద్ద ఆయన బైటాయించి నిరసన తెలిపారు. వేల సం వత్సరాల నాటి పురతాన ఆలయాన్ని తొలగి ంచడం దారుణమని, అన్నారు. పల్లవరాజుల కాలం నాటి ఈ పురాత ఆలయంలో అగస్త్య మహాముని, అన్నమయ్య, కంచి చంద్రశేఖర్ స్వామిజీ తదితర ప్రముఖులు ఆలయాన్ని సందర్శించారని గుర్తు చేశారు. అంతటి మ హత్తర ఆలయాన్ని తొలగించారని మండి పడ్డారు.జాతీయ రహదారి డిజైన్‌లో మార్పులు చేసే అవకాశమున్నా హిందూ సమాజంపై ఉన్న కక్షతో ఆలయాన్ని తొలగించారని ఆరోపిం చారు. సనాతన ధర్మ పరిరక్షణ గురించి గొప్ప గా ఉపన్యాసాలిచ్చే ఏపీ డిప్యూటీ సీఎం ఆల యాల తొలగింపుపై మౌనం ఎందుకు వహిస్తున్నారని ప్రశ్నించారు.

డబ్బులు లేకపోవడం ఒక్కటే పేదరికం కాదు.. కేంద్ర ఆర్థికమంత్రి కీలక వ్యాఖ్యలు..!



కేంద్ర ఆర్థికమంత్రి నిర్మలా సీతారామన్ పేదరికం గురించి కీలక వ్యాఖ్యలు చేశారు. డబ్బులు లేకపోవడం ఒక్కటే పేదరికం కాదని ఆమె వ్యాఖ్యానించారు. ఇల్లు, తాగునీరు, వైద్యం వంటి కనీస అవసరాలకు కూడా నోచుకోలేకపోవడం పేదరికం కిందకు వస్తుందని పేర్కొన్నారు. ఈ మేరకు లింక్డిన్‌లో నిర్మల సుదీర్ఘ పోస్టు పెట్టారు.భారత్‌లో 50 కోట్ల మంది కటిక పేదరికాన్ని జయించారంటూ ప్రపంచబ్యాంక్ నివేదిక వెలువరించిన నేపథ్యంలో నిర్మలా సీతారామన్ ఈ పోస్ట్ చేశారు. 'డబ్బు లేకపోవడం ఒక్కటే పేదరికం కాదు. ఇల్లు, తాగునీరు వంటి ప్రాథమిక అవసరాలు కూడా అందుబాటులో ఉండాలి. ఒక్క తీవ్రమైన అనారోగ్యం కుటుంబాన్ని కటిక పేదరికంలోకి నెట్టేస్తుంది' అని నిర్మలా సీతారామన్ తన పోస్టులో పేర్కొన్నారు.గడిచిన పదేళ్లలో భారత్ పేదరికాన్ని అధిగమించిందని కేంద్ర ఆర్థిక మంత్రి చెప్పారు. మోదీ సర్కారు చేపట్టిన సంక్షేమ కార్యక్రమాలు, చొరవతోనే ఇది సాధ్యమైందని అన్నారు. 2011-23లో దేశంలో దాదాపు 50 కోట్ల మంది పేదరికాన్ని జయించారంటూ ప్రపంచబ్యాంక్ నివేదిక ఇవ్వడం ఇందుకు నిదర్శనమని చెప్పారు. ప్రజల అవసరాలకు అనుగుణంగా ప్రభుత్వం తీసుకొచ్చే పథకాలు చివరి వ్యక్తికి చేరేవరకు ప్రధాని మోదీ స్వయంగా పర్యవేక్షిస్తారని నిర్మల తెలిపారు.అంత్యోదయ లక్ష్యంతో స్వచ్ఛ భారత్, జల్ జీవన్ మిషన్, ఉజ్వల యోజన, ఆయుష్మాన్ భారత్, ముద్ర రుణాలు వంటి పథకాలు లబ్ధిదారులకు చేరేలా చర్యలు తీసుకున్నట్లు వివరించారు. 2047 నాటికి వికసిత్ భారత్ లక్ష్యంగా మోదీ సర్కారు పనిచేస్తుందన్నారు.

క్షుద్రపూజల కోసం.. పొరుగువారి కుమార్తెను చంపిన మహిళ



ఇంటి బయట ఆడుకున్న బాలిక అదృశ్యమైంది. పోలీస్ డాగ్‌తో పోలీసులు గాలింపు చేపట్టగా పొరుగింటి మహిళ ఇంట్లో ఆ చిన్నారి మృతదేహం లభించింది. క్షుద్ర పూజలో భాగంగానే బాలికను ఆమె హత్య చేసినట్లు పోలీసులు అనుమానిస్తున్నారు. ఆ మహిళను అరెస్ట్ చేశారు. ఉత్తరప్రదేశ్‌లోని బులంద్‌షహర్ జిల్లాలో ఈ సంఘటన జరిగింది. భుద్ ప్రాంతంలో నివసించే మూడేళ్ల వానియా, శనివారం ఉదయం తన ఇంటి బయట ఆడుకున్నది. ఆ తర్వాత ఆ చిన్నారి అదృశ్యమైంది. ఆందోళన చెందిన బాలిక తల్లిదండ్రులు, బంధువులు ఆ చిన్నారి కోసం అంతటా వెతికారు. కనిపించకపోవడంతో పోలీసులకు ఫిర్యాదు చేశారు.కాగా, పోలీసులు ఆ ఇంటికి చేరుకున్నారు. ఆ ప్రాంతంలోని సీసీటీవీ ఫుటేజ్‌లను పరిశీలించారు. ఇంటి సమీపంలోనే ఆ చిన్నారి అదృశ్యమైనట్లు గ్రహించారు. పోలీస్ డాగ్‌ను రప్పించారు. చిన్నారి దుస్తుల్లో ఒక దానిని వాసన చూపించారు. ఆ జాగిలం పొరుగున ఉన్న ఒక ఇంటిలోకి పోలీసులను తీసుకెళ్లింది. అక్కడ ఒక సంచిలో చిన్నారి మృతదేహం కనిపించింది.మరోవైపు బాలిక నోట్లో గుడ్డలు కుక్కడంతోపాటు చేతిపై కత్తి గాయం ఉండటాన్ని పోలీసులు గమనించారు. పొరుగున నివసించే మహిళ క్షుద్ర పూజలు చేస్తుందని తెలుసుకున్నారు. ఈ నేపథ్యంలో క్షుద్ర పూజల్లో భాగంగానే ఆ చిన్నారిని ఆమె హత్య చేసినట్లు పోలీసులు అనుమానిస్తున్నారు. ఆ మహిళను అదుపులోకి తీసుకుని ప్రశ్నిస్తున్నారు. ఆ చిన్నారి మృతదేహాన్ని పోస్ట్‌మార్టం కోసం ప్రభుత్వ ఆసుపత్రికి తరలించారు.అయితే ఈ సంఘటన స్థానికంగా కలకలం రేపింది. బాలిక కుటుంబ సభ్యులు, స్థానికులు ఆ మహిళ ఇంటి వద్ద పెద్ద ఎత్తున నిరసన చేపట్టారు. కాగా, చిన్నారి హత్యకు కారణంపై దర్యాప్తు చేస్తున్నట్లు పోలీస్ అధికారి తెలిపారు.

ఆర్మీ విన్యాసాల్లో అపశృతి.. ట్యాంకు కింద నలిగి ఇద్దరు సైనికులు మృతి



సైనిక శిక్షణ విన్యాసాల్లో అపశృతి జరిగింది. ట్యాంకు ఢీకొట్టడంతో దాని కింద నలిగి ఇద్దరు సైనికులు మరణించారు. ఈ సంఘటనపై ఆర్మీ అధికారులు, పోలీసులు దర్యాప్తు చేస్తున్నారు. హర్యానాలోని హిసార్ జిల్లాలో ఈ సంఘటన జరిగింది. శనివారం సైనిక శిక్షణలో భాగంగా సుమారు 32 ట్యాంకులతో యుద్ధ విన్యాసాలు నిర్వహించారు. ఈ సందర్భంగా భారీ ధూళి గాలిలోకి లేచింది.కాగా, భారీ ధూళి కారణంగా ఒక ట్యాంకు డ్రైవర్‌కు ముందున్న మార్గం సరిగా కనిపించలేదు. ఈ నేపథ్యంలో ముందు ఉన్న ఇద్దరు సైనికులపైకి ఆ ట్యాంక్ దూసుకెళ్లింది. జవాన్ల పైనుంచి ఆ ట్యాంకు వెళ్లడంతో దాని కింది నలిగిన వారిద్దరూ తీవ్రంగా గాయపడ్డారు. వెంటనే హిసార్‌లోని మిలిటరీ ఆసుపత్రికి తరలించగా వారు అప్పటికే మరణించినట్లు డాక్టర్లు ధృవీకరించారు.మరోవైపు మరణించిన ఇద్దరు సైనికులను ఉత్తరప్రదేశ్‌లోని షామ్లీకి చెందిన నాయక్ మనీష్ కుమార్, బదాయూన్‌కు చెందిన నాయక్ అంకుశ్ కుమార్‌గా గుర్తించారు. ఆర్మీ అధికారులతో పాటు హిసార్ పోలీసులు ఈ సంఘటనపై దర్యాప్తు చేస్తున్నారు. మరణించిన జవాన్ల కుటుంబ సభ్యులకు ప్రగాఢ సానుభూతిని తెలియజేశారు.

దలైలామా వారసత్వంపై భారత్‌తో సంప్రదింపులకు అమెరికా సిఫారసు



దలైలామా వారసుడి ఎంపిక ప్రక్రియలో చైనా జోక్యాన్ని అడ్డుకునేందుకు భారత్‌తో ఉన్నత స్థాయి సంప్రదింపులు జరపాలని అమెరికా ఽకాంగ్రెస్‌కు చెందిన ద్వైపాక్షిక కమిషన్ సిఫార్సు చేసింది. 14వ దలైలామా వారసుడి ఎంపికకు సంబంధించి ముందస్తు ప్రణాళికలు సిద్ధం చేసుకోవాలని సూచించింది. అమెరికా-చైనా ఆర్థిక, భద్రతా సమీక్ష కమిషన్ కాంగ్రెస్‌కు సమర్పించిన నివేదికలో ఈ మేరకు ప్రతిపాదనలు చేసింది. దలైలామా వారసుడిని గుర్తించి, అధికారికంగా ప్రకటించే ఏకైక చట్టబద్ధమైన అధికారం గాడెన్ ఫోడ్రాంగ్ ట్రస్ట్‌కే ఉండాలని నివేదిక స్పష్టం చేసింది. వారసత్వ ప్రక్రియను అంతర్జాతీయ స్థాయిలో ఆధిపత్య పోరుగా మార్చేందుకు చైనా ప్రయత్నించే అవకాశముందని అమెరికా-చైనా ఆర్థిక, భద్రతా సమీక్ష కమిషన్ ఆందోళన వ్యక్తం చేసింది. ఈ క్రమంలో తనకు అనుకూలమైన ఫలితం వచ్చేలా ఒత్తిడి తేవడం, ఇతర బలవంతపు చర్యలకు దిగడం వంటివి చైనా చేయవచ్చని హెచ్చరించింది.చైనా ఎంపిక చేసిన లేదా నియమించిన దలైలామా వారసుడిని అమెరికా గుర్తించకూడదనే విధానాన్ని కాంగ్రెస్ ఆమోదించాలని నివేదిక సూచించింది. ఈ విధానాన్ని అమలు చేయడంతోపాటు వారసత్వ ప్రక్రియకు సంబంధించి అమెరికా ప్రభుత్వం ముందస్తుగా సన్నద్ధం కావాలని పేర్కొంది. ఇందులో భాగంగా భారత ప్రభుత్వంతో విదేశాంగ శాఖ కార్యదర్శి ఉన్నతస్థాయి చేయాలని సూచించింది.

మా నీళ్లు తాగడానికి సురక్షితమే.. బ్రోమేట్ పరీక్షలపై బిస్లరీ క్లారిటీ



బిస్లరీ ప్యాకేజ్డ్ డ్రింకింగ్ వాటర్ సురక్షితం కాదంటూ భారత ఆహార భద్రత, ప్రమాణాల సంస్థ చేసిన ప్రకటనపై కంపెనీ స్పందించింది. తమ ఉత్పత్తులు తాగడానికి సురక్షితమేనని, నాణ్యత నియంత్రణలో భాగంగా కఠినమైన పరీక్షలు నిర్వహిస్తున్నామని స్పష్టం చేసింది. గోవాలోని తమ తయారీ కేంద్రం నుంచి సేకరించిన నమూనాల పరీక్షల విషయంలో తలెత్తిన వివాదంపై వివరణ ఇచ్చింది. పరిమితికి మించి బ్రోమేట్ ఉన్నట్లు నమోదైన నమూనాను స్వతంత్ర ల్యాబ్‌లలో పరీక్షించగా, నిర్దేశిత పరిమితుల్లోనే ఉన్నట్లు తేలిందని పేర్కొంది.2025 సెప్టెంబర్ 30న గోవాలోని తమ తయారీ కేంద్రం నుంచి ఎఫ్ఎస్ఎస్ఏఐ ఆరు నమూనాలను సేకరించిందని బిస్లరీ తెలిపింది. ప్రాథమిక పరీక్షల్లో ఐదు నమూనాలు అన్ని నాణ్యతా ప్రమాణాలకు అనుగుణంగా ఉన్నట్లు తేలిందని పేర్కొంది. ఆరో నమూనాలో మాత్రం లీటరుకు 10 మైక్రోగ్రాముల బ్రోమేట్ పరిమితికి బదులుగా 12 మైక్రోగ్రాములు నమోదైనట్లు వెల్లడించింది. దీనిపై అప్పీల్ చేయగా, రిఫరల్ ల్యాబొరేటరీలో నిర్వహించిన పరీక్షల్లో బ్రోమేట్ స్థాయి నిర్దేశిత పరిమితిలోనే ఉన్నట్లు తేలిందని కంపెనీ వివరించింది. అదే నమూనాను ఎఫ్ఎస్ఎస్ఏఐ గుర్తింపు పొందిన మరో స్వతంత్ర ల్యాబొరేటరీలోనూ పరీక్షించగా, బ్రోమేట్ పరిమితికి లోబడే ఉన్నట్లు నిర్ధారణ అయ్యిందని పేర్కొంది.స్వతంత్ర పరీక్షల ఫలితాలను జతచేస్తూ 2026 ఫిబ్రవరి 2న ఎఫ్ఎస్ఎస్ఏఐ వెస్టర్న్ రీజినల్ కార్యాలయానికి అధికారిక లేఖ పంపినట్లు బిస్లరీ తెలిపింది. అయితే ఆ తర్వాత సంస్థ నుంచి ఎలాంటి సమాచారం అందలేదని పేర్కొంది. ప్రస్తుతం ప్రచారంలో ఉన్న నోటీసు తమకు ఈ-మెయిల్ ద్వారా గానీ, భౌతికంగా గానీ అందలేదని, ఎఫ్ఎస్ఎస్ఏఐ వెబ్‌సైట్‌లోనూ ఆ నోటీసును గుర్తించలేకపోయామని వివరించింది.తాగునీటి భద్రత తమకు అత్యంత ప్రాధాన్యమని బిస్లరీ స్పష్టం చేసింది. తయారీ ప్రక్రియలో 10 దశల నాణ్యత నియంత్రణ విధానాన్ని అనుసరిస్తున్నామని, 90కి పైగా పరీక్షలు నిర్వహిస్తామని తెలిపింది. దేశవ్యాప్తంగా ఉన్న తమ తయారీ కేంద్రాల్లో కఠినమైన నాణ్యత ప్రమాణాలను అమలు చేస్తున్నామని పేర్కొంది. వినియోగదారులకు సురక్షితమైన తాగునీటిని అందించేందుకు కట్టుబడి ఉన్నామని, ఈ అంశంపై నియంత్రణ సంస్థతో తగిన ప్రక్రియలో సహకరిస్తామని వెల్లడించింది.

సన్యాసిగా మారిన మూడేళ్లకు ఇంటికి వెళ్లి తల్లిని భిక్ష అడిగిన యోగి..



తల్లి ప్రేమ, మమకారం, అనుబంధాలను గుర్తుచేసుకుంటూ ఉత్తరప్రదేశ్ సీఎం యోగి ఆదిత్యనాథ్ తల్లికి భావోద్వేగ లేఖ రాశారు. 'ఈ లేఖ ప్రతి తల్లి కోసం.. తల్లి లేనిదే జీవితం లేదు' అంటూ తన మనసులోని భావాలను పంచుకున్నారు. సన్యాసం స్వీకరించిన తర్వాత మూడేళ్లకు ఇంటికి వెళ్లి తల్లిని భిక్ష అడిగిన సందర్భాన్ని ఈ లేఖలో ప్రత్యేకంగా ప్రస్తావించారు.
తల్లి కేవలం జన్మనిచ్చే వ్యక్తి మాత్రమే కాదని.. జగతికి, దేవుడికి కూడా జనని అని యోగి పేర్కొన్నారు. ప్రతి ఒక్కరి స్థానాన్ని తల్లి భర్తీ చేయగలదని, కానీ తల్లి స్థానాన్ని మరెవరూ భర్తీ చేయలేరని అన్నారు. ప్రపంచంలో అత్యంత అందమైన భావన తల్లి ప్రేమేనని పేర్కొన్నారు. తల్లి లేకపోవడం అంటే భావోద్వేగ భద్రత, నిస్వార్థ ప్రేమ, ఇంటి ఆత్మీయ నీడను కోల్పోవడమేనని వివరించారు. తనకు అక్షరజ్ఞానం నేర్పిన తొలి గురువు తల్లేనని, ఆమె ఎంతో పూజనీయురాలని గుర్తుచేసుకున్నారు.సన్యాసం తర్వాత మూడేళ్లకు ఇంటికి వెళ్లి భిక్ష అడిగిన యోగిసన్యాసం స్వీకరించిన తర్వాత తల్లిని కలిసిన ఘటనను యోగి ప్రత్యేకంగా తన ప్రస్తావించారు. సన్యాసం తీసుకున్న మూడేళ్ల తర్వాత ఒకరోజు కాషాయ వస్త్రాలు ధరించి సొంత ఇంటి గడప వద్ద నిలబడ్డానని తెలిపారు. సన్యాస సంప్రదాయంలో భాగంగా తల్లిని భిక్ష అడిగేందుకు వెళ్లినట్లు గుర్తుచేసుకున్నారు.ఆ సమయంలో ఇంటి బయట నిలబడి భిక్ష అడిగిన తనను చూసి తల్లి ఆశ్చర్యానికి గురైందని తెలిపారు. అమ్మ బయటకు వచ్చి తన కొడుకు పరిస్థితిని చూసి ఆవేదన వ్యక్తం చేసిందని, "బిడ్డా.. ఇదేం పరిస్థితి? ఇంట్లో ఏం లోటు వచ్చింది? భిక్ష అడగాల్సిన పరిస్థితి ఎందుకు వచ్చింది?" అని అడిగినట్లు లేఖలో వివరించారు. అప్పుడు తాను తల్లికి తన సన్యాస ధర్మాన్ని వివరించానని తెలిపారు. "అమ్మా.. సన్యాసం నా ధర్మం. ఒక యోగికి భిక్ష ద్వారానే జీవనం సాగుతుంది. నేను ఇక్కడ ఉండటానికి రాలేదు.. భిక్ష అడగడానికి వచ్చాను. నువ్వు భిక్షగా ఏది ఇచ్చినా అది నా సన్యాస ధర్మానికి తోడ్పడుతుంది" అని చెప్పినట్లు గుర్తుచేసుకున్నారు.సన్యాసిగా తాను తీసుకున్న నిర్ణయాన్ని తన తల్లి గౌరవించిందని యోగి పేర్కొన్నారు. కొడుకుపై ఉన్న మమకారం ఒకవైపు ఉన్నప్పటికీ, అతడి ధర్మం, సంకల్పానికి అడ్డుపడకుండా అండగా నిలిచిందని తెలిపారు. జీవితంలో కొన్ని రుణాలు ఎప్పటికీ తీర్చలేమని, తల్లి ప్రేమ అలాంటిదేనని భావోద్వేగంగా రాసుకొచ్చారు. తల్లి చూపే ప్రేమ, ఇచ్చే భరోసా, అందించే ఆత్మీయతకు ప్రపంచంలో మరేదీ సాటిరాదని తెలిపారు.

చైనా నుంచి బంగ్లాదేశ్‌కు మిసైల్ మెటీరియల్‌తో నౌక.. స్వాధీనం చేసుకున్న ఇండోనేషియా



చైనా నుంచి బంగ్లాదేశ్‌కు వెళ్తున్న ఓ కార్గో నౌకను ఇండోనేషియా నౌకాదళ అధికారులు అడ్డుకున్నారు. ఆ నౌకలో ఉన్న రసాయనాలు, లక్షల సిమ్ కార్డులను స్వాధీనం చేసుకున్నారు. నౌకలో 405 టన్నుల సోడియం పర్‌క్లోరేట్ ఉన్నట్లు గుర్తించారు. రాకెట్లు, క్షిపణుల ఇంధన తయారీలో ఉపయోగించే శక్తిమంతమైన ఆక్సీకరణ రసాయనమే సోడియం పర్‌క్లోరేట్. స్వాధీనం చేసుకున్న ఆ రసాయన పరిమాణంతో సుమారు 100 క్షిపణుల వరకు తయారు చేయవచ్చని ఇండోనేషియా నౌకాదళ అధికారులు వెల్లడించారు. ఆ రసాయన నిల్వలను ఎవరికి పంపిస్తున్నారు అన్న దానిపై దర్యాప్తు జరుపుతున్నారు. ఢాకాకు చెందిన ది బిజినెస్ స్టాండర్డ్ (టీబీఎస్) పత్రిక ఈనెల 23న ఈ మేరకు కథనం ప్రచురించింది.
టీబీఎస్ కథనం ప్రకారం.. కొమొరోస్ దేశ జెండాతో ప్రయాణిస్తున్న ఎంవీ స్టార్‌లైన్స్ నౌక.. చైనాలోని లియాన్యుంగాంగ్ పోర్టు నుంచి బంగ్లాదేశ్‌లోని మోంగ్లా పోర్టుకు బయలుదేరింది. ఈనెల 7న ఉత్తర సుమత్రాలోని బెలావాన్ సమీపంలో ఇండోనేషియా జలాల్లోకి వచ్చినపుడు నౌకాదళ అధికారులు ఆ నౌకను అడ్డుకున్నారు. వాస్తవానికి ఈ నౌక ఈనెల 8న మోంగ్లా పోర్టుకు చేరుకోవాల్సి ఉంది. నౌక అనుమానాస్పదంగా కదలడం, ముందుగా నిర్ణయించిన మార్గాన్ని పక్కనపెట్టి బెలావాన్ జలాల్లో అనూహ్యంగా ఆగడంతో నౌకాదళ అధికారులు నౌకను సీజ్ చేసి తనిఖీ చేశారు.
రసాయనాల తరలింపుపై దర్యాప్తునౌకలోని మొత్తం 36 కంటైనర్లను తనిఖీ చేయగా.. వాటిలో 15 కంటైనర్లలో 405 టన్నుల సోడియం పర్‌క్లోరేట్ ఉన్నట్లు గుర్తించారు. అంతేకాకుండా 54 ప్యాలెట్లలో లక్షల సంఖ్యలో 4జీ ఎల్‌టీఈ సిమ్ కార్డులను కూడా అధికారులు స్వాధీనం చేసుకున్నారని ది బిజినెస్ స్టాండర్డ్ (టీబీఎస్) పత్రిక వెల్లడించింది. ఈ వ్యవహారంపై ఇండోనేషియా నౌకాదళం దర్యాప్తు చేపట్టింది. నౌకలోని సిబ్బందిని విచారించడంతో పాటు సరుకు రవాణాకు సంబంధించిన పత్రాలు, రసాయనాల తరలింపు వెనుక ఉన్న కారణాలను పరిశీలిస్తోంది. ఈనెల 20న బెలావాన్‌లోని నౌకాదళ ప్రాంతీయ కమాండ్-1 ప్రధాన కార్యాలయంలో నిర్వహించిన మీడియా సమావేశంలో నౌక స్వాధీన వివరాలను వెల్లడించింది. ఈ సరుకును రవాణా చేస్తున్న షిప్పింగ్ కంపెనీ, సరుకు యజమానులు, బంగ్లాదేశ్‌లోని అసలు సరుకు స్వీకర్తల వివరాలను అధికారులు ఇంకా వెల్లడించలేదు. బంగ్లాదేశ్‌కు చెందిన దిగుమతిదారుడి గుర్తింపు కూడా తెలియరాలేదని టీబీఎస్ పేర్కొంది.

పెద్దలుగా సహచరుని కుమార్తె వివాహం జరిపిన సైనికుల



దేశ రక్షణలో ఎల్లప్పుడూ ముందుండే సైనికులు.. తమ తోటి జవాను కుటుంబం కష్టంలో ఉన్నా, వేడుకలో ఉన్నా అంతే ఆప్యాయతతో అండగా నిలుస్తారు. రాజస్థాన్ రాష్ట్రం అల్వార్ జిల్లాలోని హర్సోలి గ్రామంలో జరిగిన ఓ వివాహ వేడుక సైనికుల ప్రేమకు నిలువెత్తు నిదర్శనంగా నిలిచింది. తమ సహోద్యోగి కుమార్తె వివాహాన్ని ఘనంగా నిర్వహించారు. 16 జాట్ రెజిమెంట్‌లో పని చేసిన పప్పల్ సింగ్ కుమార్తె ప్రీతి వివాహం శనివారం (నవంబరు 21) జరిగింది. పప్పల్ సింగ్ చనిపోవడంతో అతడితో పాటు పని చేసిన 16 జాట్ రెజిమెంట్ సిబ్బంది పెళ్లి పెద్దలుగా మారి, ఆ కుటుంబానికి అండగా నిలిచారు.రెజిమెంట్ అధికారులు, జూనియర్ కమిషన్డ్ అధికారులు (జేసీవో), ఇతర జవాన్లు పెళ్లి వేడుక హాజరయ్యారు. అంతేకాక వధువు కుటుంబానికి రూ.1.61 లక్షల ఆర్థిక సాయం అందజేశారు. కేవలం సాయంతోనే ఆగిపోకుండా.. ప్రీతి తల్లి అనితా దేవిని రోష్ని ధావల్ శాలువాతో సత్కరించి ఆత్మీయత చాటుకున్నారు. జవాన్లే స్వయంగా పెళ్లి కుమార్తెను మండపం వద్దకు తీసుకొచ్చారు. తన తండ్రితో పని చేసిన సైనికులు చూపిన ఆప్యాయతకు వధువు కన్నీరు పెట్టుకుంది. సుబేదార్ వీరేంద్ర కుమార్ ధావల్, నాయబ్ సుబేదార్ సుబే సింగ్, హవల్దార్ సతీశ్ కుమార్, హవల్దార్ సునీల్ కుమార్, నాయక్ లోకేశ్, నాయక్ సోహన్ సింగ్, అగ్నివీర్ దివాకర్ తదితరులు ఈ వేడుకలో పాల్గొన్నారు.తండ్రి లేని లోటు తెలియకుండా రెజిమెంట్ బృందం చూపిన చొరవ, ఆత్మీయత పట్ల పెళ్లికి వచ్చిన బంధువులు, గ్రామస్థులు హర్షం వ్యక్తం చేశారు. 'సేవా పరమో ధర్మ' స్ఫూర్తితో సైనికుల మధ్య ఉండే సోదరభావం మరణంతో ముగిసిపోదని, వారి కుటుంబ సభ్యుల వరకు కొనసాగుతుందని ఈ ఘటన మరోసారి చాటిచెప్పింది.

సంపాదకీయం

సొంత పార్టీ నేతల విమర్శలతో ఇరకాటంలో సీఎం!

● పాలనపై అసంతృప్తి బహిర్గతం.. నిధుల కేటాయింపు, అవినీతి ఆరోపణలతో కాంగ్రెస్‌లో అంతర్గత విభేదాలు



అధికారంలో ఉన్న పార్టీకి ప్రతిపక్షాల విమర్శల కంటే సొంత పార్టీ నేతల నుంచి ఎదురయ్యే విమర్శలు ఎక్కువ ఇబ్బందిని కలిగిస్తాయి. తెలంగాణలో కాంగ్రెస్ ప్రభుత్వం అధికారంలోకి వచ్చి దాదాపు మూడేళ్లు కావస్తున్న తరుణంలో పార్టీలో అంతర్గత అసంతృప్తి బహిరంగ చర్చకు రావడం రాజకీయంగా ప్రాధాన్యత సంతరించుకుంది. ముఖ్యమంత్రి రేవంత్‌రెడ్డి నాయకత్వం, ప్రభుత్వ పనితీరు, అభివృద్ధి నిధుల కేటాయింపు, అధికారుల వ్యవహారశైలిపై సొంత పార్టీ ఎమ్మెల్యేలే ప్రశ్నలు సంధించడం పాలకపక్షంలో నెలకొన్న పరిస్థితులకు అద్దం పడుతోంది.మునుగోడు ఎమ్మెల్యే కోమటిరెడ్డి రాజగోపాల్‌రెడ్డి నియోజకవర్గ అభివృద్ధి నిధుల కేటాయింపులో వివక్ష జరుగుతోందని ఆరోపించడం ఈ అసంతృప్తికి నిదర్శనం. ముఖ్యమంత్రి ప్రాతినిధ్యం వహిస్తున్న కొడంగల్, మంత్రుల నియోజకవర్గాలకు ప్రాధాన్యత ఇస్తూ ఇతర ప్రాంతాలను నిర్లక్ష్యం చేస్తున్నారని ఆయన విమర్శించారు. రహదారులు, సాగునీటి పనులు నిలిచిపోవడం, చౌటుప్పల్‌లో వంద పడకల ఆసుపత్రి నిర్మాణం ఆలస్యం కావడం వంటి అంశాలను ప్రస్తావిస్తూ ప్రజాప్రతినిధులకు అభివృద్ధి పనుల కోసం నిధులు కేటాయించాల్సిన బాధ్యత ప్రభుత్వంపై ఉందని స్పష్టం చేశారు. మరోవైపు జడ్చర్ల ఎమ్మెల్యే అనిరుధ్‌రెడ్డి ప్రభుత్వ పనుల్లో కాంట్రాక్టర్ల నుంచి అధికారులు కమీషన్లు డిమాండ్ చేస్తున్నారని ఆరోపించడం ప్రభుత్వ ప్రతిష్టకు సవాలుగా మారింది. ఈ ఆరోపణలు పాలనలో పారదర్శకత, అవినీతి నియంత్రణపై ప్రశ్నలను లేవనెత్తుతున్నాయి. సొంత పార్టీ ఎమ్మెల్యేలు తమ సమస్యలను బహిరంగంగా ప్రస్తావించడం ప్రజాస్వామ్యంలో తప్పుగా చూడలేం. ప్రజల తరపున ఎన్నికైన ప్రతినిధులకు తమ నియోజకవర్గ సమస్యలను ప్రభుత్వం దృష్టికి తీసుకెళ్లే హక్కు ఉంది. నిధుల కొరత, అభివృద్ధి పనుల జాప్యం, అధికారుల నిర్లక్ష్యం వంటి అంశాలను ప్రస్తావించడం వారి బాధ్యతలో భాగమే. అయితే ఈ సమస్యలను పరిష్కరించాల్సిన నాయకత్వం విమర్శలను సహనంతో స్వీకరించి, వాస్తవాలను పరిశీలించి చర్యలు తీసుకోవాలి. విమర్శలను వ్యక్తిగతంగా తీసుకోవడం లేదా విమర్శించిన వారిని లక్ష్యంగా చేసుకోవడం సమస్యను మరింత జటిలం చేస్తుంది.ఇటీవల సిద్దిపేట సభలో ముఖ్యమంత్రి రేవంత్‌రెడ్డి సొంత పార్టీ నేతలను ఉద్దేశించి చేసిన వ్యాఖ్యలు కూడా వివాదానికి దారితీశాయి. ప్రభుత్వ పనితీరును బయట విమర్శిస్తూ, వ్యక్తిగతంగా ప్రశంసిస్తున్న కొందరు నేతలపై ఆయన తీవ్ర వ్యాఖ్యలు చేయడంతో పార్టీలో విభేదాలు మరింత బహిర్గతమయ్యాయి. ఈ వ్యాఖ్యలపై పలువురు నేతలు అభ్యంతరం వ్యక్తం చేయడం, ఉన్నత పదవుల్లో ఉన్న నాయకులు సంయమనం పాటించాలని సూచించడం పార్టీ అంతర్గత వ్యవహారాలు బహిరంగ రాజకీయ చర్చగా మారిన పరిస్థితిని తెలియజేస్తోంది. అధికారంలో ఉన్న పార్టీకి ఐక్యత ఎంతో అవసరం. ముఖ్యమంత్రి, మంత్రులు, ఎమ్మెల్యేలు, పార్టీ నాయకత్వం మధ్య సమన్వయం లేకపోతే పాలనపై ప్రభావం పడుతుంది. అంతర్గత విభేదాలు పెరిగితే అభివృద్ధి కార్యక్రమాల అమలు మందగించడంతో పాటు ప్రజల్లో ప్రభుత్వంపై విశ్వాసం తగ్గే ప్రమాదం ఉంది. పార్టీ నాయకులు వ్యక్తిగత ఆధిపత్య పోరాటాలకు ప్రాధాన్యత ఇవ్వకుండా ప్రజా సమస్యల పరిష్కారంపై దృష్టి సారించాలి. ఎమ్మెల్యేలు లేవనెత్తుతున్న అంశాలు నిజమైతే వాటిపై విచారణ జరిపి బాధ్యులపై చర్యలు తీసుకోవాలి. ఆరోపణలు నిరాధారమైతే వాస్తవాలను ప్రజలకు వివరించాలి.ప్రజలు కాంగ్రెస్‌కు అధికారం అప్పగించింది హామీల అమలు, మెరుగైన పాలన, అభివృద్ధి, సంక్షేమం కోసం.

పార్టీ అంతర్గత వ్యవహారాలు, నాయకుల మధ్య విభేదాలు ప్రజా సమస్యలను పక్కదారి పట్టించకూడదు. ముఖ్యమంత్రి నాయకత్వంలో ప్రభుత్వం అన్ని నియోజకవర్గాలకు సమాన ప్రాధాన్యత ఇవ్వాలి. ఎమ్మెల్యేల సమస్యలను వినేందుకు ప్రత్యేక వ్యవస్థ ఏర్పాటు చేసి, నిధుల కేటాయింపులో పారదర్శకత పాటించాలి. విమర్శించే వారిని శత్రువులుగా భావించకుండా, వారి సూచనల్లోని వాస్తవాలను గుర్తించడం నాయకత్వ లక్షణం.అంతర్గత అసంతృప్తిని సకాలంలో పరిష్కరించుకోకపోతే అది పార్టీకి రాజకీయ నష్టాన్ని కలిగించే స్థాయికి చేరవచ్చు. అందుకే కాంగ్రెస్ నాయకత్వం ఇప్పటికైనా విభేదాలకు ముగింపు పలికి, సమన్వయంతో ముందుకు సాగాల్సిన అవసరం ఉంది. ప్రజా సమస్యలే ప్రాధాన్యతగా, అభివృద్ధే లక్ష్యంగా పాలన సాగినప్పుడే ప్రభుత్వానికి ప్రజల్లో విశ్వసనీయత పెరుగుతుంది. అధికారంలో ఉన్న నాయకులు విమర్శలకు సమాధానం మాటలతో కాకుండా పనితీరుతో చెప్పాలి. ప్రజలకు ఇచ్చిన హామీలను నెరవేర్చడం, అన్ని ప్రాంతాలకు సమాన న్యాయం చేయడం ద్వారానే ప్రభుత్వంపై వస్తున్న విమర్శలకు సరైన సమాధానం ఇవ్వగలరు.

పరిశ్రమల బాధ్యతపై ప్రధాని ప్రశ్నలు

పారిశ్రామిక అభివృద్ధితో పాటు సామాజిక బాధ్యతా అవసరం..

పర్యావరణ పరిరక్షణ, కార్మిక సంక్షేమంపై దృష్టి పెట్టాలి

దేశ అభివృద్ధిలో పరిశ్రమల పాత్ర కీలకమైనది. ఉపాధి కల్పన, ఉత్పత్తి పెంపు, ఆర్థిక వ్యవస్థ బలోపేతం, సాంకేతిక పురోగతికి పారిశ్రామిక రంగం ఎంతో దోహదపడుతుంది. అయితే పరిశ్రమలు కేవలం లాభాల సాధనకే పరిమితం కాకుండా సమాజం, పర్యావరణం పట్ల తమ బాధ్యతలను కూడా గుర్తించాల్సిన అవసరం ఉంది. పారిశ్రామిక సంస్థల సామాజిక బాధ్యత, జవాబుదారీతనం అంశాలు ప్రస్తుతం ప్రాధాన్యత సంతరించుకుంటున్నాయి.పరిశ్రమల స్థాపనతో స్థానిక ప్రజలకు ఉపాధి అవకాశాలు కల్పించాలి. కార్మికులకు న్యాయమైన వేతనాలు, భద్రతతో కూడిన పని పరిస్థితులు, ఆరోగ్య సదుపాయాలు అందించాలి. పరిశ్రమల కార్యకలాపాల వల్ల పర్యావరణానికి నష్టం కలగకుండా కాలుష్య నియంత్రణ చర్యలు చేపట్టాలి. అభివృద్ధి పేరుతో సహజ వనరులను విచ్చలవిడిగా వినియోగించడం, నీటి వనరులను కలుషితం చేయడం, గాలి నాణ్యతను దెబ్బతీయడం వంటి పరిణామాలు భవిష్యత్ తరాలకు తీవ్ర సమస్యలను సృష్టిస్తాయి.పారిశ్రామిక సంస్థలు తమ సామాజిక బాధ్యతలో భాగంగా స్థానిక ప్రాంతాల అభివృద్ధికి కూడా సహకరించాలి. విద్య, వైద్యం, తాగునీరు, పారిశుధ్యం, నైపుణ్యాభివృద్ధి వంటి రంగాల్లో కార్యక్రమాలు చేపట్టడం ద్వారా ప్రజల జీవన ప్రమాణాలను మెరుగుపరచవచ్చు. పరిశ్రమల వల్ల లాభపడే సంస్థలు, వాటి ప్రభావిత ప్రాంతాల ప్రజల సంక్షేమానికి కూడా తగిన ప్రాధాన్యత ఇవ్వాలి. పరిశ్రమలు, ప్రజలు, ప్రభుత్వం మధ్య సమన్వయం ఉన్నప్పుడే సమతుల్య అభివృద్ధి సాధ్యమవుతుంది.ప్రభుత్వాలు కూడా పరిశ్రమలపై పర్యవేక్షణను సమర్థవంతంగా నిర్వహించాలి. నిబంధనలు ఉల్లంఘించే సంస్థలపై చర్యలు తీసుకోవాలి. పారిశ్రామిక అనుమతులు, కాలుష్య నియంత్రణ, కార్మిక హక్కులు, భద్రతా ప్రమాణాల అమలులో ఎలాంటి రాజీ ఉండకూడదు. పరిశ్రమలకు ప్రోత్సాహకాలు అందించడంతో పాటు వాటి బాధ్యతలను కూడా స్పష్టంగా నిర్దేశించాలి. జవాబుదారీతనం ఉంటేనే పారిశ్రామిక రంగంలో పారదర్శకత పెరుగుతుంది.దేశం పారిశ్రామికంగా అభివృద్ధి చెందడం అవసరమే అయినప్పటికీ ఆ అభివృద్ధి ప్రజల జీవితాలను మెరుగుపరిచేదిగా ఉండాలి. పరిశ్రమల వృద్ధి కొద్దిమందికి లాభాలు అందించి, ప్రజలకు కాలుష్యం, అనారోగ్యం, ఉపాధి సమస్యలను మిగిల్చే విధంగా ఉండకూడదు. లాభాలు, సామాజిక బాధ్యత, పర్యావరణ పరిరక్షణ మధ్య సమతుల్యత పాటించాలి.

తెరపై హింస.. సమాజంపై ప్రభావం!

- వినోదం పేరుతో హింసకు పెద్దపీట.. యువతపై పెరుగుతున్న ప్రభావాన్ని గుర్తించాలి



సినిమా అనేది సమాజాన్ని ప్రభావితం చేసే శక్తివంతమైన మాధ్యమం. వినోదాన్ని అందించడంతో పాటు మనుషుల ఆలోచనా విధానాన్ని, జీవనశైలిని, ప్రవర్తనను ప్రభావితం చేసే సామర్థ్యం సినిమాకు ఉంది. అయితే ఇటీవలి కాలంలో సినిమాల్లో హింసాత్మక సన్నివేశాలు, రక్తపాతం, కత్తులు, తుపాకులు, ప్రతీకార కథలు ఎక్కువగా చోటుచేసుకోవడం ఆందోళన కలిగిస్తోంది. ప్రేక్షకులను ఆకట్టుకోవడం, వసూళ్లు సాధించడం కోసం హింసను ప్రధాన అంశంగా చూపించడం ఆరోగ్యకరమైన సినిమా సంస్కృతికి మంచిది కాదు.హీరో పాత్రను శక్తివంతంగా చూపించాలనే పేరుతో ప్రత్యర్థులను దారుణంగా హతమార్చడం, చిన్న చిన్న కారణాలకే పెద్ద గొడవలు సృష్టించడం, చట్టాన్ని చేతుల్లోకి తీసుకోవడమే న్యాయమన్న భావన కలిగించే సన్నివేశాలు తెరపై కనిపిస్తున్నాయి. ఇలాంటి చిత్రీకరణ వల్ల హింస సాధారణమైన విషయమనే భావన ప్రేక్షకుల్లో ఏర్పడే ప్రమాదం ఉంది. ముఖ్యంగా బాలలు, యువత సినిమాల్లో చూసే సన్నివేశాలను అనుకరించే అవకాశం ఉండటంతో వాటి ప్రభావాన్ని తక్కువగా అంచనా వేయలేం.సినిమాల్లో చూపించే ప్రతి అంశాన్ని ప్రేక్షకులు అనుకరిస్తారని చెప్పలేము. కానీ పదేపదే హింసను గొప్పతనంగా, ప్రతీకారాన్ని హీరోయిజంగా, బలప్రయోగాన్ని సమస్యల పరిష్కార మార్గంగా చూపిస్తే సమాజంలో ఆలోచనా ధోరణులు మారే అవకాశం ఉంటుంది. సమస్యలను చర్చల ద్వారా పరిష్కరించుకోవడం, సహనం పాటించడం, ఇతరుల పట్ల గౌరవం చూపించడం వంటి విలువలకు బదులుగా దూకుడు, ఆవేశం, ప్రతీకారం ప్రాధాన్యత పొందే ప్రమాదం ఉంది.సినిమా రంగానికి సృజనాత్మక స్వేచ్ఛ ఎంతో అవసరం. కథలో భాగంగా సంఘర్షణలు, ప్రతినాయక పాత్రలు, హింసాత్మక సన్నివేశాలు ఉండటం తప్పు కాదు. అయితే వాటిని చూపించే విధానంలో బాధ్యత ఉండాలి. హింసను కేవలం ప్రేక్షకుల చప్పట్లు,

కేరింతల కోసం ఉపయోగించకుండా, దాని పరిణామాలను కూడా చూపించాలి. హింస వల్ల కుటుంబాలు ఎలా విచ్ఛిన్నమవుతాయి, వ్యక్తుల జీవితాలు ఎలా దెబ్బతింటాయి, సమాజంలో భయం ఎలా పెరుగుతుంది అనే అంశాలను కూడా సినిమాలు ప్రతిబింబించాలి.నేటి యువతకు సినిమా ఒక ప్రధాన వినోద సాధనం. సామాజిక మాధ్యమాల ద్వారా సినిమా సన్నివేశాలు, సంభాషణలు, పోరాట దృశ్యాలు వేగంగా వ్యాప్తి చెందుతున్నాయి. ఈ నేపథ్యంలో దర్శకులు, నిర్మాతలు, నటులు తమ బాధ్యతను గుర్తించాలి. కేవలం వాణిజ్య ప్రయోజనాల కోసం హింసను అతిగా చూపించడం కాకుండా, సమాజానికి ఉపయోగపడే సందేశాలను అందించే చిత్రాలకు ప్రాధాన్యత ఇవ్వాలి. మంచి కథ, సహజమైన నటన, భావోద్వేగాలు, సామాజిక స్పృహతో కూడిన సినిమాలు కూడా ప్రేక్షకులను ఆకట్టుకోగలవని నిరూపించాలి.అదే సమయంలో తల్లిదండ్రులు కూడా పిల్లలు ఏ తరహా సినిమాలు చూస్తున్నారు, వాటి ప్రభావం వారి ప్రవర్తనపై ఎలా ఉంటుందనే విషయాన్ని గమనించాలి. సినిమా చూసిన తర్వాత పిల్లలతో కథలోని మంచి చెడుల గురించి చర్చించడం ద్వారా సరైన అవగాహన కల్పించవచ్చు. సినిమా అనేది కల్పిత ప్రపంచమని, నిజ జీవితంలో హింసకు పరిష్కారం లేదని వారికి తెలియజేయాలి.ప్రేక్షకులు కూడా తమ అభిరుచితో సినిమా రంగానికి దిశానిర్దేశం చేయగలరు. హింసాత్మక చిత్రాలనే ఆదరించకుండా మంచి కథాంశం, సామాజిక విలువలు, సృజనాత్మకత ఉన్న సినిమాలను ప్రోత్సహిస్తే చిత్ర పరిశ్రమలో మార్పు సాధ్యమవుతుంది. ప్రేక్షకుల ఆదరణ ఏ విధమైన సినిమాలకు లభిస్తుందో పరిశ్రమ కూడా అదే దిశగా ప్రయాణిస్తుంది.సినిమా సమాజానికి అద్దం పట్టాలి.. సమాజాన్ని తప్పుదారి పట్టించే సాధనంగా మారకూడదు. వినోదంతో పాటు విజ్ఞానం, మానవీయ విలువలు, బాధ్యత, సామాజిక స్పృహను పెంపొందించే చిత్రాలు రావాలి. తెరపై హింసను గొప్పగా చూపించడం కంటే మానవత్వాన్ని గొప్పగా చూపించే సినిమాలే సమాజానికి అవసరం. అలాంటి ఆరోగ్యకరమైన సినిమా సంస్కృతి పెంపొందినప్పుడే సినిమా తన నిజమైన ప్రయోజనాన్ని నెరవేర్చగలదు.

సాగర్‌కు మరో పోతిరెడ్డిపాడు ముప్పు!



తాగునీటి పేరుతో కృష్ణా జలాల తరలింపు యత్నం.. తెలంగాణ నీటి హక్కుల పరిరక్షణపై ప్రభుత్వానికి సవాల్

తెలంగాణ నీటి హక్కుల విషయంలో మరోసారి ఆందోళనకర పరిస్థితులు నెలకొంటున్నాయి. నాగార్జునసాగర్ జలాశయం నుంచి నీటిని తరలించేందుకు ఆంధ్రప్రదేశ్ చేపడుతున్న నిర్మాణాలు భవిష్యత్తులో తెలంగాణ సాగునీటి ప్రయోజనాలకు నష్టం కలిగించే ప్రమాదం ఉందనే విమర్శలు వ్యక్తమవుతున్నాయి. తాగునీటి అవసరాల పేరుతో చేపడుతున్న ప్రాజెక్టుల వెనుక అసలు లక్ష్యం ఏమిటి? వాటి వల్ల కృష్ణా జలాల పంపిణీపై ఎలాంటి ప్రభావం పడుతుంది? అనే ప్రశ్నలు ఇప్పుడు చర్చనీయాంశంగా మారాయి. గతంలో శ్రీశైలం జలాల తరలింపు విషయంలో పోతిరెడ్డిపాడు వివాదం తెలంగాణకు చేదు అనుభవాలను మిగిల్చిన నేపథ్యంలో, ఇప్పుడు నాగార్జునసాగర్ విషయంలోనూ అదే తరహా పరిణామాలు చోటుచేసుకుంటాయనే ఆందోళన వ్యక్తమవుతోంది. ఉమ్మడి రాష్ట్రంలో నీటి పంపిణీ విషయంలో తెలంగాణ ప్రాంతానికి జరిగిన అన్యాయాలపై ఎన్నో ఉద్యమాలు సాగాయి. సాగునీటి ప్రాజెక్టుల నిర్మాణం, కేటాయింపులు, వినియోగంలో ప్రాంతీయ అసమానతలు తెలంగాణ ప్రజల్లో తీవ్ర అసంతృప్తికి కారణమయ్యాయి. రాష్ట్ర ఏర్పాటు తర్వాత ఈ సమస్యలకు పరిష్కారం లభిస్తుందని, సాగునీటి హక్కులకు భరోసా ఏర్పడుతుందని ప్రజలు ఆశించారు. కానీ నేటికీ కృష్ణా జలాల వినియోగంపై వివాదాలు కొనసాగుతుండటం ఆందోళన కలిగిస్తోంది. ఒకవైపు తెలంగాణలోని రైతులు సాగునీటి కోసం ఎదురుచూస్తుంటే, మరోవైపు జలాశయాల నుంచి నీటి తరలింపు ప్రతిపాదనలు తెరపైకి రావడం రాష్ట్ర ప్రయోజనాలపై ప్రశ్నలు లేవనెత్తుతోంది. నాగార్జునసాగర్ తెలంగాణకు అత్యంత కీలకమైన సాగునీటి ప్రాజెక్టు. నల్లగొండతో పాటు పలు ప్రాంతాల వ్యవసాయానికి ఈ ప్రాజెక్టు జీవనాధారం. జలాశయంలో నీటి నిల్వలు తగ్గిన సమయంలో దిగువ స్థాయిలో ఉన్న నీటిని కూడా తరలించే నిర్మాణాలు చేపడితే, భవిష్యత్తులో తెలంగాణకు నీటి లభ్యతపై తీవ్ర ప్రభావం పడే అవకాశం ఉందనే ఆందోళనలు వ్యక్తమవుతున్నాయి. తాగునీటి అవసరాలు ఎంత ముఖ్యమైనవో, సాగునీటి హక్కులు కూడా అంతే కీలకమైనవి. ఒక రాష్ట్ర అవసరాలను తీర్చే క్రమంలో మరో రాష్ట్రానికి కేటాయించిన నీటి హక్కులు దెబ్బతినకుండా చూడాల్సిన బాధ్యత సంబంధిత ప్రభుత్వాలపై ఉంటుంది.గతంలో శ్రీశైలం జలాల తరలింపు విషయంలో పోతిరెడ్డిపాడు సామర్థ్యం, నీటి వినియోగంపై తెలంగాణ అనేక అభ్యంతరాలు వ్యక్తం చేసింది. ఆ అనుభవాల నేపథ్యంలో నాగార్జునసాగర్ వద్ద చేపడుతున్న నిర్మాణాలపై తెలంగాణ ప్రభుత్వం ముందుగానే అప్రమత్తం కావాల్సిన అవసరం ఉంది. ప్రాజెక్టుకు సంబంధించిన అనుమతులు, నిర్మాణ స్వరూపం, నీటి తరలింపు సామర్థ్యం, కృష్ణా జలాల కేటాయింపులకు అనుగుణంగా పనులు జరుగుతున్నాయా అనే అంశాలను సమగ్రంగా పరిశీలించాలి. అనుమతులపై స్పష్టత లేకుండా నిర్మాణాలు కొనసాగుతున్నాయనే ఆరోపణలు వస్తున్నప్పుడు వాటిని నిర్లక్ష్యం చేయడం రాష్ట్ర ప్రయోజనాలకు మంచిది కాదు. ఈ వ్యవహారంలో తెలంగాణ ప్రభుత్వం బాధ్యతాయుతంగా వ్యవహరించాలి. కృష్ణా నదీ యాజమాన్య బోర్డు, కేంద్ర జలవనరుల శాఖతో సంప్రదింపులు జరిపి వాస్తవ పరిస్థితులను వెలుగులోకి తీసుకురావాలి. రాష్ట్ర నీటి హక్కులకు భంగం కలిగించే నిర్మాణాలు జరుగుతున్నట్లయితే వాటిని అడ్డుకునేందుకు చట్టపరమైన చర్యలు తీసుకోవాలి. రాజకీయ విమర్శలు, పరస్పర ఆరోపణలకే పరిమితం కాకుండా, అవసరమైన ఆధారాలను సేకరించి న్యాయపోరాటానికి సిద్ధం కావాలి. నీటి సమస్యలను రాజకీయ ప్రయోజనాల కోసం ఉపయోగించకుండా, శాశ్వత పరిష్కారాల దిశగా అడుగులు వేయాలి.తెలంగాణ నీటి హక్కుల పరిరక్షణ అనేది ఏ ఒక్క పార్టీకి సంబంధించిన అంశం కాదు. ఇది రాష్ట్ర ప్రజల భవిష్యత్తు, రైతుల జీవనాధారం, వ్యవసాయ అభివృద్ధికి సంబంధించిన కీలకమైన సమస్య. నాగార్జునసాగర్ మరో పోతిరెడ్డిపాడుగా మారకుండా చూడాల్సిన బాధ్యత ప్రభుత్వంతో పాటు ప్రజాప్రతినిధులందరిపై ఉంది. గత అనుభవాల నుంచి పాఠాలు నేర్చుకుని ముందస్తు చర్యలు చేపట్టకపోతే భవిష్యత్తులో భారీ మూల్యం చెల్లించుకోవాల్సి రావచ్చు. తెలంగాణ నీటి హక్కుల విషయంలో నిర్లక్ష్యానికి తావులేకుండా, అప్రమత్తతతో వ్యవహరించి రాష్ట్ర ప్రయోజనాలను కాపాడటం అత్యవసరం.

డిప్యూటీ కమిషనర్‌కు కమిషన్ అందితే చాలు..

అక్రమ భవనాలకు చట్టబద్ధత వచ్చేస్తుందా?

- అధికార కుర్చీ అలంకారానికా? అక్రమ నిర్మాణాలను అడ్డుకోలేని పదవి ఎందుకు?
- బిల్డర్ల జేబులు నిండితే అధికారుల కళ్లు మూసుకుపోతాయా?
- అక్రమ నిర్మాణాలపై ఫిర్యాదులు బుట్టదాఖలు.. తెరవెనుక వ్యవహారాలపై అనుమానాలు!
- కిందిస్థాయి సిబ్బంది కనుసన్నల్లో అక్రమ నిర్మాణాలా? డిప్యూటీ కమిషనర్ పర్యవేక్షణ గాలికొదిలేశారా?
- కమిషన్ కోసమేనా మౌనం? ముడుపుల ఆరోపణలపై విచారణకు భయమెందుకు?
- నిబంధనలు సామాన్యులకేనా? బడా బిల్డర్లకు ప్రత్యేక మినహాయింపులా?
- అక్రమ భవనాలు ఆకాశాన్నంటుతున్నా అధికారుల కళ్లు తెరుచుకోవా?
- నిర్మాణం పూర్తయ్యాక నోటీసులా? కట్టే సమయంలో అధికారులు ఏం చేస్తున్నారు?
- ప్రభుత్వ ఆదాయానికి గండి.. అక్రమార్కులకు అండ.. సర్కిల్--59లో ఇదేనా పాలన?
- డిప్యూటీ కమిషనర్ బాధ్యతలు నిర్వర్తిస్తున్నారా? లేక బిల్డర్ల వ్యవహారాలకే ప్రాధాన్యమా?
- అక్రమ నిర్మాణాలకు అడ్డుకట్ట వేయలేని అధికారులపై చర్యలు తీసుకునేదెవరు?
- ప్రజల ఫిర్యాదులకు స్పందన కరువు.. బిల్డర్ల నిర్మాణాలకు మాత్రం అడ్డే లేదా?
- అధికారుల మౌనం వెనుక మతలబేమిటి? సర్కిల్--59లో తెరవెనుక దందాలున్నాయా?
- కుర్చీకి అధికారం.. విధులకు బాధ్యత లేదా? డిప్యూటీ కమిషనర్ సమాధానం చెప్పాలి!





సర్కిల్‌లో అక్రమ నిర్మాణాలపై ఫిర్యాదులు వస్తున్నప్పుడు క్షేత్రస్థాయి పరిశీలనలు ఎందుకు జరగడం లేదు? విధుల్లో నిర్లక్ష్యం వహిస్తున్న సిబ్బందిపై చర్యలు ఎందుకు తీసుకోవడం లేదు? బాధ్యతలు నిర్వర్తించలేని అధికారులకు ఆ పదవులు ఎందుకు? అన్న ప్రశ్నలు ప్రజల్లో వ్యక్తమవుతున్నాయి.









కుత్బుల్లాపూర్, నవంబర్ 23 (పీపుల్స్ న్యూస్): అక్రమ నిర్మాణాలు యథేచ్ఛగా సాగుతున్నా అడ్డుకునే అధికారం ఉన్న అధికారులు ఎందుకు మౌనం వహిస్తున్నారు? డిప్యూటీ కమిషనర్ కుర్చీలో కూర్చొని బాధ్యతలు నిర్వహించకపోతే ఆ పదవికి అర్థమేంటి? డిప్యూటీ కమిషనర్‌కు కమిషన్ అందితే అక్రమ భవనాలు సక్రమ నిర్మాణాలుగా మారిపోతాయా? నిబంధనలను తుంగలో తొక్కే బిల్డర్లకు అండగా నిలుస్తున్నారనే అనుమానాలకు సమాధానం చెప్పేది ఎవరు? దుండిగల్ సర్కిల్--59లో అక్రమ నిర్మాణాలపై వినిపిస్తున్న ఫిర్యాదులు, ఆరోపణలు ఇప్పుడు అధికారుల పనితీరుపై తీవ్ర ప్రశ్నలు లేవనెత్తుతున్నాయి.

■ కమిషన్ ఉంటేనే అనుమతులా?

ప్రభుత్వ నిబంధనల ప్రకారం నిర్మాణ అనుమతులు జారీ చేయాలి. అనుమతులకు విరుద్ధంగా నిర్మాణాలు జరిగితే వాటిని గుర్తించి చట్టపరమైన చర్యలు తీసుకోవాలి. కానీ సర్కిల్--59లో పరిస్థితి అందుకు భిన్నంగా ఉందన్న విమర్శలు వినిపిస్తున్నాయి. అక్రమ నిర్మాణాల వెనుక ఆర్థిక లావాదేవీలు జరుగుతున్నాయనే ఆరోపణలు స్థానికంగా చర్చకు వస్తున్నాయి. డిప్యూటీ కమిషనర్ స్థాయిలో ముడుపుల వ్యవహారం ఏమైనా నడుస్తోందా? కమిషన్ అందితే అక్రమ నిర్మాణాలపై చర్యలు నిలిచిపోతాయా? అన్న అనుమానాలపై ఉన్నతాధికారులు సమగ్ర విచారణ జరిపించాల్సిన అవసరం ఉంది. ఈ ఆరోపణలు వాస్తవమా కాదా అనేది విచారణలో తేలాల్సి ఉంది.

■ బాధ్యతగల పదవిలో ఉండి ఏం చేస్తున్నారు?

డిప్యూటీ కమిషనర్ అంటే కేవలం కార్యాలయంలో కుర్చీకే పరిమితమయ్యే పదవి కాదు. సర్కిల్ పరిపాలన, కిందిస్థాయి సిబ్బంది పనితీరు, టౌన్‌ప్లానింగ్ విభాగం పర్యవేక్షణ, ప్రజల ఫిర్యాదుల పరిష్కారం వంటి కీలక బాధ్యతలు ఉంటాయి. మరి

■ సామాన్యులకు మరో న్యాయమా?

సామాన్య ప్రజలు చిన్న నిర్మాణం చేపట్టినా నిబంధనలు, అనుమతుల పేరుతో ఇబ్బందులు ఎదుర్కొంటున్నారనే విమర్శలు ఉన్నాయి. అదే సమయంలో భారీ నిర్మాణాల విషయంలో అధికారులు చూసీచూడనట్లు వ్యవహరిస్తున్నారనే ఆరోపణలు వినిపిస్తున్నాయి. నిబంధనలు అందరికీ సమానంగా వర్తించాలి కదా? బిల్డర్ల విషయంలో మాత్రం అధికారులు ఎందుకు వెనుకడుగు వేస్తున్నారు? అక్రమ నిర్మాణాలు పూర్తయ్యే వరకు చర్యలు తీసుకోకుండా, ఆ తర్వాత నోటీసులు జారీ చేయడం వల్ల ప్రయోజనం ఏమిటి?

■ కమిషనర్ విచారణకు ఆదేశిస్తారా?

సర్కిల్--59లో డిప్యూటీ కమిషనర్ పనితీరు, టౌన్‌ప్లానింగ్ సిబ్బంది విధుల నిర్వహణ, అక్రమ నిర్మాణాలపై అందిన ఫిర్యాదులు, జారీ చేసిన నోటీసులు, తీసుకున్న చర్యలపై సీఎంసీ కమిషనర్ సమగ్ర విచారణకు ఆదేశించాలి. అక్రమ నిర్మాణాల వెనుక ఆర్థిక లావాదేవీలు ఉన్నాయనే ఆరోపణలపైనా నిష్పక్షపాతంగా విచారణ జరపాలి. ఆరోపణలు నిర్ధారణ అయితే బాధ్యులపై కఠిన శాఖాపరమైన, చట్టపరమైన చర్యలు తీసుకోవాలి.

■ అధికార కుర్చీ హోదా కోసం కాదు.. ప్రజలకు సేవ చేయడానికి!

ప్రభుత్వ జీతం తీసుకుంటూ ప్రజల సమస్యలను పట్టించుకోకపోతే ఆ పదవికి గౌరవం ఎలా వస్తుంది? అక్రమ నిర్మాణాలను అడ్డుకోవాల్సిన అధికారులే మౌనం వహిస్తే ప్రజలు ఎవరిని ఆశ్రయించాలి? డిప్యూటీ కమిషనర్ తన విధులకు బాధ్యత వహిస్తారా? ముడుపుల ఆరోపణలపై సమాధానం చెబుతారా? లేక ఉన్నతాధికారుల విచారణకు సిద్ధమవుతారా? సర్కిల్--59లో అక్రమ నిర్మాణాలపై చర్యలు ఎప్పుడు మొదలవుతాయో వేచి చూడాలి.

ఖాకీ యూనిఫాం నుంచి కార్పొరేట్ కొలువులు.. రిటైర్డ్ పోలీసులకు కొత్త అవకాశాలు, రూ.1.5 లక్షలకు పైగా జీతాలు!

పదవీ విరమణ చేసిన పోలీసులు కార్పొరేట్ రంగంలో కొత్త ఉద్యోగాలు పొందుతున్నారు. రియల్ ఎస్టేట్, ఫైనాన్స్, సెక్యూరిటీ, విద్య, వైద్య రంగాలకు చెందిన సంస్థలు వారి పరిపాలనా అనుభవం, సంక్షోభ నిర్వహణ, చర్చల ద్వారా సమస్యల పరిష్కారం, వివిధ రంగాల్లోని పరిచయాలను ఉపయోగించుకుంటున్నాయి. నెలకు రూ.1.5 లక్షలు, అంతకంటే ఎక్కువ వేతనంతో పాటు అదనపు ప్రయోజనాలు పొందుతున్నారు. డీఎస్పీ, ఏసీపీ స్థాయి అధికారులతో పాటు ఐజీ, అంతకంటే ఉన్నత హోదాల్లో రిటైరైన వారిని కూడా కార్పొరేట్ కంపెనీలు నియమించుకుంటున్నాయి. కొందరిని రిటైర్మెంట్‌కు ముందే సంప్రదించి ఉద్యోగ అవకాశాలు కల్పిస్తున్నాయి.

దశాబ్దాల పాటు పోలీసు శాఖలో సేవలందించి పదవీ విరమణ చేసిన అధికారులు ఇప్పుడు కార్పొరేట్ రంగంలోనూ తమ సత్తా చాటుతున్నారు. శాంతిభద్రతల పరిరక్షణ, పరిపాలన, సంక్షోభ నిర్వహణలో సంపాదించిన అనుభవం వారికి ప్రైవేటు కంపెనీల్లో ఆకర్షణీయమైన ఉద్యోగాలను తెచ్చిపెడుతోంది. రియల్ ఎస్టేట్, ఫైనాన్స్, సెక్యూరిటీ, విద్య, వైద్యం వంటి రంగాల్లో పనిచేస్తున్న సంస్థలు రిటైర్డ్ పోలీసు అధికారులను కీలక బాధ్యతల్లోకి తీసుకుంటున్నాయి. కొందరు రిటైర్డ్ పోలీసులకు నెలకు రూ.1.5 లక్షలు, అంతకంటే ఎక్కువ జీతంతో పాటు మరిన్ని బెనిఫిట్స్ అందిస్తూ.. కార్పొరేట్ కంపెనీలు తమవైపు రప్పించుకుంటున్నాయి.రిటైర్మెంట్‌కు ముందే కంపెనీల నుంచి ఆఫర్లుమంచి సర్వీస్ రికార్డు, వృత్తిపరమైన పేరు ఉన్న పోలీసు అధికారులకు కార్పొరేట్ సంస్థల్లో డిమాండ్ భారీగా పెరుగుతోంది. వారి పరిపాలనా అనుభవం, క్లిష్ట పరిస్థితులను వారు ఎదుర్కొనే సామర్థ్యం, వివిధ రంగాల్లోని పరిచయాలను ఆయా కంపెనీలు ఉపయోగించుకుంటున్నాయి. మంచి పనితీరు ఉన్న అధికారులను పదవీ విరమణకు కొన్ని నెలల ముందే కంపెనీలు సంప్రదిస్తున్నాయి. తాను ఉద్యోగ విరమణ చేయడానికి ముందే 3 కంపెనీలు తనను సంప్రదించాయని ఇటీవల రిటైర్ అయిన ఓ డీఎస్పీ స్థాయి అధికారి వెల్లడించారు. వాటి నుంచి వచ్చిన ప్రతిపాదనలను పరిశీలించి ఒక సంస్థలో చేరాలని నిర్ణయించుకున్నట్లు తెలిపారు.లీగల్ కన్సల్టెంట్లు, సెక్యూరిటీ బాధ్యతలు

రిటైర్డ్ పోలీస్ అధికారులను కార్పొరేట్ కంపెనీలు కేవలం సెక్యూరిటీ విభాగాలకే పరిమితం చేయడం లేదు. రియల్ ఎస్టేట్ సంస్థల్లో లీగల్ కన్సల్టెంట్లుగా, ఆర్థిక నిర్వహణ బాధ్యతల్లోనూ నియమించుకుంటున్నాయి. మొండి బకాయిల వసూలు, సంస్థల్లో అక్రమాల నివారణ, అంతర్గత వివాదాల పరిష్కారం వంటి అంశాల్లో వారి సేవలను వినియోగించుకుంటున్నాయి. చర్చల ద్వారా సమస్యలను పరిష్కరించడం, కౌన్సెలింగ్, మానసిక పరిస్థితులను అర్థం చేసుకోవడం, సమర్థమైన కమ్యూనికేషన్ వంటి నైపుణ్యాలు కార్పొరేట్ సంస్థలకు ఉపయోగపడుతున్నాయని ఓ రియల్ ఎస్టేట్ సంస్థలో లీగల్ కన్సల్టెంట్‌గా పనిచేస్తున్న మాజీ ఏసీపీ అధికారి ఒకరు తెలిపారు.

వ్యాపార విస్తరణకూ అధికారుల పరిచయాలురిటైర్డ్ పోలీస్ అధికారులకు





వివిధ రంగాల్లో ఉన్న పరిచయాలు కూడా కార్పొరేట్ కంపెనీలకు కొంత ప్రయోజనకరంగా మారుతున్నాయి. వ్యాపార విస్తరణకు అవసరమైన సంబంధాలను ఏర్పరచుకోవడం, సంస్థల కార్యకలాపాల్లో ఎదురయ్యే సమస్యలను పరిష్కరించడం, తెలిపారు.

డంపింగ్ యార్డ్ సమీపంలో యువకుడి ఆత్మహత్య





- చెట్టుకు ఉరివేసుకొని మృతి.. కేసు నమోదు చేసి దర్యాప్తు చేపట్టిన దుండిగల్ పోలీసులు

సైబరాబాద్ కమిషనరేట్: క్రైమ్ బ్యూరో నవంబరు 23 (పీపుల్స్ న్యూస్) :దుండిగల్ తండా-2కు చెందిన అంగోత్ సేవాల్ (23) అనుమానాస్పద పరిస్థితుల్లో మృతి చెందాడు. ఈ నెల 20వ తేదీ రాత్రి భోజనం చేసిన అనంతరం ఇంటి నుంచి బయటకు వెళ్లిన సేవాల్ తిరిగి రాకపోవడంతో కుటుంబ సభ్యులు అతడి కోసం వెతికారు.
ఈ క్రమంలో సోమవారం ఉదయం సుమారు 8.40 గంటలకు రాంకీ కంపెనీ డంపింగ్ యార్డ్ సమీపంలోని నిర్మానుష్య ప్రాంతంలో ఓ చెట్టుకు ఉరివేసుకొని మృతి చెందినట్లు గుర్తించారు. సమాచారం అందుకున్న దుండిగల్ పోలీసులు ఘటనాస్థలికి చేరుకొని వివరాలు సేకరించారు.
మృతుడి తండ్రి అంగోత్ విజయ్ ఇచ్చిన ఫిర్యాదు మేరకు పోలీసులు కేసు నమోదు చేశారు. మృతదేహాన్ని పోస్టుమార్టం నిమిత్తం తరలించి, యువకుడి మృతికి గల కారణాలపై దర్యాప్తు కొనసాగిస్తున్నారు.

అంబేద్కర్ వాదులకు హృదయపూర్వక క్షమాపణలు

- కట్టికోల్ల వెంకటేష్ యాదవ్



లక్ష్మీదేవి పేట వెంకటాపూర్ నవంబర్ 23 ,(పీపుల్స్ న్యూస్) :నేను అనగా కట్టికోల్ల వెంకటేష్ యాదవ్.మొన్న జరిగిన పీఏసీఎస్ పాలకవర్గ ప్రమాణ స్వీకారం రోజు మహనీయుడు అంబేద్కర్ విగ్రహం వద్ద తప్పిదం వల్ల నా ఫ్లెక్సీ ఉండిపోయింది. దానిని తెల్లవారే తొలగిస్తారని అనుకున్నాం కానీ, నా ఆరోగ్యం బాగాలేనందున తీయలేకపోయాను.
దీనికి నైతిక బాధ్యత వహిస్తూ నేనే అంబేద్కర్ వాసులకు, అంబేద్కర్ వాదులకు నా శిరస్సు వంచి హృదయపూర్వక క్షమాపణలు కోరు తున్నా. ఇలాంటివి మళ్ళీ పునరావృతం కాకుండా చూసుకుంటానని మిమ్మల్ని కోరుకుంటున్నా.
అలాగే, లక్ష్మీదేవిపేట గ్రామ ప్రజలకు, పత్రికా మీడియా సోదరులకు ప్రత్యేక హృదయపూర్వక క్షమాపణలు తెలియచేస్తున్నాను. పెద్ద మన సుతో మీ సోదరున్ని క్షమించగలరు.
- కట్టికోల్ల వెంకటేష్ యాదవ్

గోవిందరావుపేట మండలంలో మెగా మెడికల్ హెల్త్ క్యాంపు



- వెంకటాపూర్ ఎస్ ఐ చల్ల రాజు

ములుగు గోవిందరావుపేట, నవంబర్ 23 (పీపుల్స్ న్యూస్) :ములుగు జిల్లా పోలీస్ శాఖ ఆధ్వర్యంలో ఈ నెల 28న గోవిందరావుపేట మండలంలో మెగా మెడికల్ హెల్త్ క్యాంపు నిర్వహిస్తున్నట్లు వెంకటాపూర్ ఎస్ ఐ చల్ల రాజు తెలిపారు.స్థానిక పి ఎస్ ఆర్ గార్డెన్‌లో ఉదయం 9 గంటల నుంచి సాయంత్రం 5 గంటల వరకు క్యాంపు కొనసాగుతుంది. అను భవజ్ఞులైన వైద్యుల పర్యవేక్షణలో వైద్య పరీక్షలు నిర్వహిస్తారు.ప్రజలు ఈ అవకాశాన్ని సద్వినియోగం చేసుకోవాలని ఎస్ ఐ సూచించారు.

ప్రజావాణి దరఖాస్తుల పరిష్కారంపై ప్రత్యేక దృష్టి సారించాలి





- : జిల్లా అదనపు కలెక్టర్లు సిహెచ్ మహేందర్ జి, ఎం. సంపత్ రావు

ములుగు, జిల్లా ప్రతినిధి నవంబర్ 23 (పీపుల్స్ న్యూస్) : ప్రజావాణిలో ప్రజల నుంచి అందిన ప్రతి దరఖాస్తును సంబంధిత శాఖల అధికారులు క్షుణ్ణంగాపరిశీలించి,సత్వరమే పరిష్కరించాలని జిల్లా అదనపు కలెక్టర్లు సిహెచ్ మహేందర్ జి, ఎం. సంపత్ రావులు సంబంధిత అధికారులను ఆదేశించారు.
సోమవారం సమీకృత జిల్లా కార్యాలయాల సముదాయంలోని సమావేశ మందిరంలో నిర్వహించిన ప్రజావాణి కార్యక్రమంలో జిల్లా అదనపు కలెక్టర్లు ప్రజల నుంచినేరుగా దరఖాస్తులను స్వీకరించారు.ఈ సందర్భంగా అదనపు కలెక్టర్లు మాట్లాడుతూ ప్రజల సమస్యల పరిష్కారానికి అధికారులు ప్రత్యేక చొరవ చూపాలని సూచించారు. ప్రజావాణిలో అందిన దరఖాస్తులను సంబంధిత శాఖల అధికారులు ప్రాధాన్యత క్రమంలో పరిశీలించి, నిర్దిష్ట గడువులోగా పరిష్కరించాలన్నారు.వివిధ శాఖల మధ్య సమన్వయంతో ప్రజల సమస్యలకు శాశ్వత పరిష్కారం చూపాలని సూచించారు.ప్రజావాణిలో ములుగు మండ లానికి చెందిన ప్రింట్ మీడియా పాత్రికేయులు ఇళ్లు ఇళ్ల స్థలా లను కేటాయించాలని కోరుతూ వినతి పత్రాన్ని అందజేశారు. భూ సమస్యలకు సంబంధించి 11, ఇందిరమ్మ ఇండ్లకు 1, పింఛన్లకు16, ఇతర సమస్యలకు సంబంధించి 10 చొప్పున మొత్తం 38 దరఖాస్తులు అందాయి. ఈ కార్యక్రమంలో వివిధ శాఖల జిల్లా అధికారులు,సంబంధిత సిబ్బంది తదితరులు పాల్గొన్నారు.

వి వి జి రామ్ జి మాస్టర్ రోల్ ,పనులపై తనిఖీ

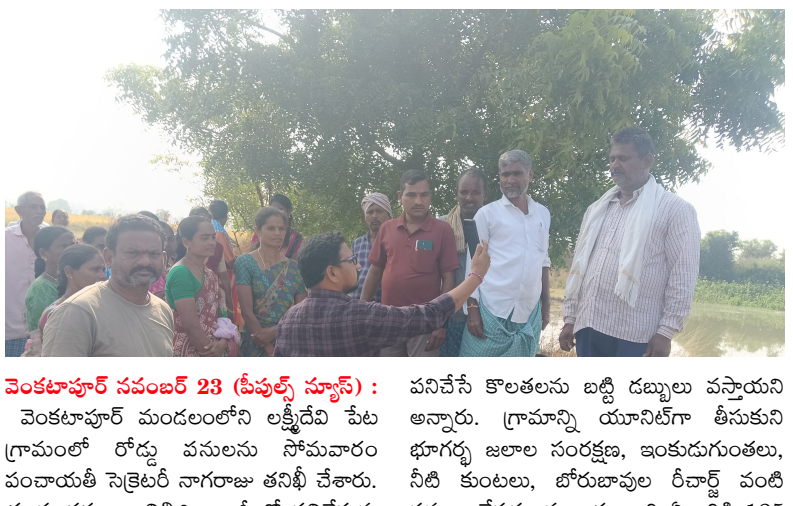

వెంకటాపూర్ నవంబర్ 23 (పీపుల్స్ న్యూస్) : వెంకటాపూర్ మండలంలోని లక్ష్మీదేవి పేట గ్రామంలో రోడ్డు పనులను సోమవారం పంచాయతీ సెక్రెటరీ నాగరాజు తనిఖీ చేశారు. ఈ సందర్భంగా వివిజి రాంజీ లో పనిచేస్తున్న కూలీల మాస్టారులను తనిఖీ చేసి ఫోటో క్యాప్చర్ ఎలా జరుగుతుందని ఫీల్డ్ అసిస్టెంట్ ను అడిగి తెలుసుకున్నారు. మాస్టర్ రోల్ ను తీసుకొని కూలీల పేర్లు వారి సంతకాలను తనిఖీ చేశారు. అనంతరం వారు మాట్లాడుతూ పనిచేసే కొలతలను బట్టి డబ్బులు వస్తాయని అన్నారు. గ్రామాన్ని యూనిట్‌గా తీసుకుని భూగర్భ జలాల సంరక్షణ, ఇంకుడుగుంతలు, నీటి కుంటలు, బోరుబావుల రీచార్జ్ వంటి పనులు చేపడతామన్నారు. ఇది ఏడాదికి 125 రోజుల వేతన ఉపాధికి హామీ కల్పిస్తుంది అన్నారు. ఈ కార్యక్రమంలో కరోబర్ గోస్కుల లక్ష్మణ్ ,ఫీల్డ్ అసిస్టెంట్ రాధిక ,భాస్కర్, మెట్ల రమేష్ ,సుధాకర్ రాజుకర్, సారంగపాణి కూలీలు పాల్గొన్నారు.

రూ.2,000 కోట్ల ప్రభుత్వ భూముల పరిరక్షణకు సుప్రీంకోర్టులో ఎస్ఎల్పీ దాఖలు చేయాలి

- నిజాంపేట పరిధిలోని 26 ఎకరాల భూములపై ప్రభుత్వానికి ఆకుల సతీష్ విజ్ఞప్తి
- ఆరు నెలలుగా కాలయాపన ఎందుకు? చట్టపరమైన మార్గాల్లో తక్షణమే చర్యలు తీసుకోవాలని డిమాండ్

కుత్బుల్లాపూర్, నవంబర్ 23 (పీపుల్స్ న్యూస్) : నిజాంపేట గ్రామ పరిధిలోని సర్వే నంబర్లు 233/23, 233/24, 233/25, 325లో ఉన్న సుమారు 26 ఎకరాల ప్రభుత్వ, లావణి పట్టా భూములను పరిరక్షించేందుకు రాష్ట్ర ప్రభుత్వం తక్షణ చర్యలు తీసుకోవాలని ఆకుల సతీష్ కోరారు. ఈ భూముల ప్రస్తుత అంచనా మార్కెట్ విలువ సుమారు రూ.2,000 కోట్లు ఉంటుందని పేర్కొంటూ, సోమవారం మేడ్చల్--మల్కాజిగిరి జిల్లా ప్రజావాణిలో అడిషనల్ కలెక్టర్‌కు వినతిపత్రం సమర్పించారు.సర్వే నంబర్ 325కు సంబంధించి హైకోర్టులో దాఖలైన నంబర్లు 11897, 11110, 10920/2020, అనంతరం దాఖలైననంబర్లు 781, 840, 841/2026లో వెలువడిన తీర్పులు, తదుపరి రివ్యూ ప్రొసీడింగ్స్‌ను సమగ్రంగా పరిశీలించాలని వినతిపత్రంలో కోరారు. ప్రభుత్వానికి అందుబాటులో ఉన్న చట్టపరమైన ఆధారాలను పరిగణనలోకి తీసుకొని రాజ్యాంగంలోని ఆర్టికల్ 136 కింద సుప్రీంకోర్టులో తగిన స్పెషల్ లీవ్ పిటిషన్లు తక్షణమే దాఖలు చేసే అంశాన్ని పరిశీలించాలని విజ్ఞప్తి చేశారు. ఈ విషయంలో ఆరు నెలలుగా కాలయాపన చేయడం సరికాదని పేర్కొన్నారు.అసలు రెవెన్యూ రికార్డులు, లావణి పట్టా



రిజిస్టర్లు, సెత్వార్, టిప్పన్, ఎఫ్ఎంబీ, పహాణీలు, గ్రామ మ్యాపులు, అసైన్‌మెంట్ రికార్డులను సమగ్రంగా పరిశీలించాలని కోరారు. అవసరమైతే స్వతంత్ర ఉన్నతస్థాయి రెవెన్యూ, సర్వే విచారణ నిర్వహించి భూముల వాస్తవ స్థితిగతులను నిర్ధారించాలని సూచించారు. ప్రభుత్వ భూముల పరిరక్షణలో నిర్లక్ష్యం లేదా విధి నిర్వహణలో లోపాలు జరిగినట్లు తేలితే బాధ్యులైన అధికారులపై చట్టప్రకారం చర్యలు తీసుకోవాలని, భూములపై అక్రమ ఆక్రమణలు, అనధికార లావాదేవీలు జరగకుండా తగిన చర్యలు చేపట్టాలని విజ్ఞప్తి చేశారు.ప్రభుత్వ ఆస్తులు ప్రజల ఆస్తులని, సుమారు రూ.2,000 కోట్ల విలువైన భూములను కాపాడేందుకు రాష్ట్ర ప్రభుత్వం తక్షణమే స్పందించాలని ఆకుల సతీష్ కోరారు. అవసరమైతే హైకోర్టులో ప్రజాప్రయోజన వ్యాజ్యం (పిల్) దాఖలు చేయడంతో పాటు లోకాయుక్తను కూడా ఆశ్రయిస్తామని తెలిపారు.

★ చెరువుల ఆక్రమణలపైనా ఫిర్యాదు

దుండిగల్ పెద్ద చెరువులో వజ్ర కన్స్ట్రక్షన్‌కు సంబంధించిన

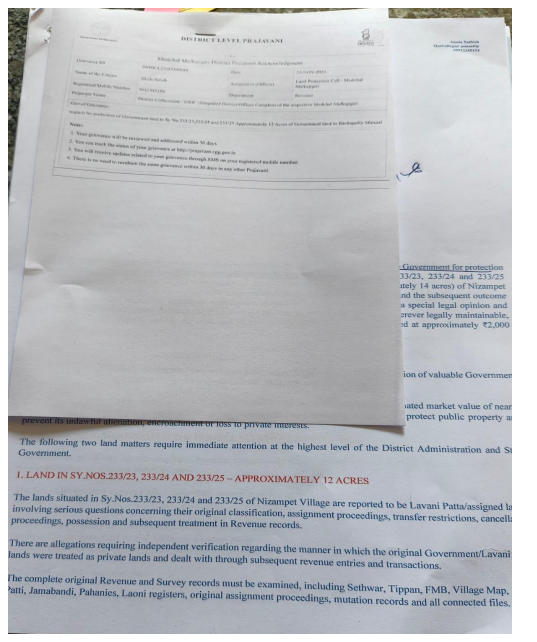

ఆక్రమణలను నిర్ధారించేందుకు కోర్టు ఉత్తర్వుల ప్రకారం ఎఫ్‌టీఎల్ మ్యాపుల ఆధారంగా జాయింట్ సర్వే నిర్వహించి తుది మ్యాపులను నిర్ధారించాలని కోరారు. బాచుపల్లి పెద్ద చెరువులో జరుగుతున్నాయని పేర్కొన్న అక్రమ నిర్మాణాలపై ఇరిగేషన్ అధికారులు చర్యలు తీసుకోవాలని ఫిర్యాదు చేశారు. ఈ కార్యక్రమంలో మాధవరావు, ఎల్లస్వామి, కృష్ణారెడ్డి తదితరులు పాల్గొన్నారు.

నార్లపూర్ పోలీస్ స్టేషన్, ములుగు సర్కిల్ ఇన్‌స్పెక్టర్ కార్యాలయాన్ని తనిఖీ చేసిన కాళేశ్వరం జోన్ డీఐజీ అంబర్ కిశోర్ ఝా, ఐపీఎస్





ములుగు జిల్లా ప్రతినిధి నవంబర్ 23 (పీపుల్స్ న్యూస్) : ప్రజలకు సమర్థవంతమైన, పారదర్శకమైన సేవలు అందించాలని ఆదేశంవార్షిక తనిఖీల్లో భాగంగా కాళేశ్వరం జోన్ డీఐజీ శ్రీ అంబర్ కిశోర్ ఝా ఐపీఎస్ సోమవారం ములుగు జిల్లాలోని నార్లపూర్ పోలీస్ స్టేషన్ ములుగు సర్కిల్ ఇన్‌స్పెక్టర్ కార్యాలయాన్ని సమగ్రంగా తనిఖీ చేశారు. ఈ సందర్భంగా ములుగు జిల్లా ఎస్పీ సుధీర్ రామ్‌నాథ్ కేకాన్ ఐపీఎస్ అధికారులతో కలిసి డీఐజీ కి ఘన స్వాగతం పలికారు.
తనిఖీలో భాగంగా పోలీస్ స్టేషన్, సర్కిల్ కార్యాలయాల పరిశుభ్రత, రికార్డుల నిర్వహణ, మాల్ఖానా, ఆయుధాగారం, వివిధ విభాగాల పనితీరు, సిబ్బంది టర్న్‌అవుట్, క్రమశిక్షణ, యూనిఫాం నిర్వహణ తదితర అంశాలను డీఐజీ క్షుణ్ణంగా పరిశీలించారు. పోలీస్ అధికారులు, సిబ్బందితో ముఖాముఖిగా మాట్లాడి వారి విధి నిర్వహణ, పనితీరు, సంక్షేమానికి సంబంధించిన అంశాలను తెలుసుకున్నారు.
అనంతరం పోలీస్ స్టేషన్‌లోని సీసీటీవీ కెమెరాల పనితీరును పరిశీలించారు. సీసీటీవీ వ్యవస్థను సమర్థవంతంగా వినియోగిస్తూ నేరాల నియంత్రణతో పాటు ప్రజల భద్రతను మరింత బలోపేతం చేయాలని అధికారులకు సూచించారు. ఈ సందర్భంగా డీఐజీ మాట్లాడుతూ ప్రజలకు పారదర్శకమైన, సమర్థవంతమైన, జవాబుదారీతనంతో కూడిన పోలీస్ సేవలు అందించడం ప్రతి పోలీస్ అధికారి బాధ్యత అని పేర్కొన్నారు. రోడ్డు ప్రమాదాల నివారణ, విజిబుల్ పోలీసింగ్, నిఘా పెట్రోలింగ్, కమ్యూనిటీ పోలీసింగ్‌కు అధిక ప్రాధాన్యత ఇవ్వాలని సూచించారు.మారుతున్న కాలానికి అనుగుణంగా ఆధునిక సాంకేతిక పరిజ్ఞానాన్ని విస్తృతంగా వినియోగించాలని, ముఖ్యంగా సి సిటి ఎన్ ఎస్ 2.0, ఈ బిసాక్ష్య డిజిటల్ ఫోరెన్సిక్స్, సైబర్ దర్యాప్తు, సోషల్ మీడియా మానిటరింగ్ వంటి అంశాల్లో ప్రతి పోలీస్ అధికారి, సిబ్బంది తమ నైపుణ్యాలను పెంపొందించుకోవాలని సూచించారు. పెండింగ్ కేసులను సకాలంలో పరిష్కరించడంతో పాటు నేరస్తుల కంటే



ఒక అడుగు ముందుండే విధంగా సాంకేతిక పరిజ్ఞానాన్ని సమర్థవంతంగా వినియోగించాలని ఆదేశించారు. అదే విధంగా డ్రగ్స్, గంజాయి, సైబర్ నేరాలు, ట్రాఫిక్ నియంత్రణ, రౌడీషీటర్లు, హిస్టరీషీటర్లపై నిరంతర నిఘా కొనసాగించాలని సూచించారు. మహిళలు, చిన్నారులు, వృద్ధుల భద్రతకు ప్రత్యేక ప్రాధాన్యత ఇవ్వాలని, ప్రజలకు ఎల్లప్పుడూ అందుబాటులో ఉంటూ వారి సమస్యలను వేగంగా పరిష్కరించే విధంగా సేవలందించాలని ఆదేశించారు.
పర్యావరణ పరిరక్షణలో భాగంగా నార్లపూర్ పోలీస్ స్టేషన్, ములుగు సర్కిల్ ఇన్‌స్పెక్టర్ కార్యాలయ ఆవరణలో డీఐజీ మొక్కలు నాటారు. ఈ కార్యక్రమంలో ములుగు డీఎస్పీ రవీందర్, ఎస్బి ఇన్స్పెక్టర్ ప్రతాప్, పస్ర సీఐ దయాకర్, నార్లాపూర్ ఎస్ఐ కమలాకర్, ములుగు సీఐ సురేష్, ఇతర పోలీస్ అధికారులు, సిబ్బంది పాల్గొన్నారు.

అనారోగ్యంతో తల్లి వద్ద ఉంటున్న ఆడబిడ్డపై రాయితో దాడి చేసి తీవ్రంగా గాయపరిచిన కోడలు

- నిందితురాలికి 14 రోజుల జ్యుడీషియల్ రిమాండ్

మొగుళ్లపల్లి ప్రతినిధి నవంబర్ 23 (పీపుల్స్ న్యూస్) :మొగుళ్లపల్లి మండలం రంగాపూర్ గ్రామంలో కుటుంబ కలహాల నేపథ్యంలో అనారోగ్యంతో బాధపడుతూ తల్లి వద్ద నివసిస్తున్న ఆడబిడ్డపై రాయితో దాడి చేసి తీవ్రంగా గాయపరిచిన ఘటనలో నిందితురాలిని మొగుళ్లపల్లి పోలీసులు అరెస్టు చేసి భూపాలపల్లి న్యాయస్థానంలో హాజరుపరచగా, న్యాయస్థానం నిందితురాలికి 14 రోజుల జ్యుడీషియల్ రిమాండ్ విధించింది.వివరాల్లోకి వెళితే.. రంగాపూర్ గ్రామానికి చెందిన గుడెపు కవిత అనారోగ్యంతో బాధపడుతుండటంతో పాటు సంతానం లేకపోవడంతో గత మూడు సంవత్సరాలుగా తన తల్లి పసర్లొండ రాజేశ్వరి ఇంటి వద్దనే ఉంటోంది.ఈ క్రమంలో ఈ నెల 11వ తేదీన సాయంత్రం సుమారు 4 గంటల సమయంలో ఆమె మరదలు పసర్లొండ హేమలత, “నీవు ఇంకా ఎన్నాళ్లు మీ తల్లి ఇంట్లో ఉంటావు, నీ భర్త వద్దకు ఎందుకు వెళ్లడం లేదు” అంటూ దుర్భాషలాడుతూ గొడవకు దిగి, రాయితో ముఖంపై దాడి చేసింది. ఈ దాడిలో కవిత చెంపకు తీవ్ర గాయమవడంతో పాటు దవడ ఎముక విరిగింది.అదేవిధంగా, నిందితురాలు తన వృద్ధాప్యంలో ఉన్న అత్తమామల పట్ల కూడా బాధ్యతగా వ్యవహరించకుండా,



వారిని సరిగా చూసుకోకుండా కుటుంబంలో తరచూ వివాదాలకు కారణమవుతున్నట్లు ఫిర్యాదులో పేర్కొనబడింది.
దర్యాప్తులో భాగంగా నిందితురాలు పసర్లొండ హేమలతను 23.11.2026 ఉదయం పోలీసులు అరెస్టు చేసి, భూపాలపల్లి న్యాయస్థానంలో హాజరుపరచగా, న్యాయస్థానం 14 రోజుల జ్యుడీషియల్ రిమాండ్ విధించింది.
ఈ సందర్భంగా మొగుళ్లపల్లి ఎస్సై ఎం. సురేష్ మాట్లాడుతూ.. తల్లిదండ్రులు, అత్తమామలు వృద్ధాప్యంలో ఉన్నప్పుడు వారిని ప్రేమతో, బాధ్యతతో చూసుకోవాల్సిన అవసరం ప్రతి ఒక్కరిపై ఉందని తెలిపారు. వృద్ధాప్యంలో ఉన్న తల్లిదండ్రులను, అత్తమామలను నిర్లక్ష్యం చేయడం, వేధించడం, వారిపై దాడులకు పాల్పడటం చట్టరీత్యా సహించరాని చర్యలని పేర్కొన్నారు.కుటుంబ కలహాలు ఏవైనా ఉంటే పరస్పరం చర్చించుకుని పరిష్కరించుకోవాలే తప్ప, దాడులకు పాల్పడటం లేదా చట్టాన్ని చేతుల్లోకి తీసుకోవడం సరికాదని సూచించారు. వృద్ధులపై వేధింపులకు, దాడులకు పాల్పడే వారిపై ఫిర్యాదులు అందిన పక్షంలో చట్టప్రకారం కేసులు నమోదు చేసి కఠిన చర్యలు తీసుకుంటామని హెచ్చరించారు. ప్రజలు కుటుంబ సంబంధాలను గౌరవిస్తూ వృద్ధుల పట్ల మానవతా దృక్పథంతో వ్యవహరించాలని ఎస్సై విజ్ఞప్తి చేశారు.

రామప్ప దేవాలయంలో ప్రపంచ వారసత్వ వారోత్సవాల సందర్భంగా విద్యార్థులకు చిత్రలేఖన పోటీ







వెంకటాపూర్ (రామప్ప) నవంబర్ 23 (పీపుల్స్ న్యూస్) : ప్రపంచ వారసత్వ వారోత్సవాలు – 2026 సందర్భంగా భారత పురావస్తు సర్వేక్షణ శాఖ, హైదరాబాద్ సర్కిల్ ఆధ్వర్యంలో నవంబర్ 19 నుంచి 25 వరకు నిర్వహిస్తున్న వేడుకల్లో భాగంగా సోమవారం చారిత్రక రామప్ప దేవాలయ ప్రాంగణంలో విద్యార్థులకు చిత్రలేఖన పోటీ నిర్వహించారు.
ఈ కార్యక్రమంలో పాలంపేట ప్రభుత్వ ఉన్నత పాఠశాలకు చెందిన 20 మంది విద్యార్థులు పాల్గొని తమ చిత్రలేఖన ప్రతిభను ప్రదర్శించారు. ఈ ఏడాది ప్రపంచ వారసత్వ వారోత్సవాల అంశం “వారసత్వం కోసం కళాకారులు” ఆధారంగా ఈ కార్యక్రమాన్ని నిర్వహించారు.
ఈ కార్యక్రమానికి ముఖ్య అతిథిగా ఉప తహసీల్దార్ శ్రీ ఎ. భానుప్రసాద్ హాజరయ్యారు. చిత్రలేఖన పోటీలో ప్రథమ బహుమతిని బి. అవినాష్, ద్వితీయ బహుమతిని డి. వర్షిత, తృతీయ బహుమతిని డి. వరుణ్ గెలుచుకున్నారు. విజేతలకు ముఖ్య అతిథి చేతుల మీదుగా బహుమతులు అందజేశారు.



పోటీలో పాల్గొన్న విద్యార్థులందరికీ ధ్రువపత్రాలు పంపిణీ చేశారు.ఈ కార్యక్రమంలో డాక్టర్ సాయి కృష్ణ ఈశరపు, సహాయ పురావస్తు శాస్త్రవేత్త, శ్రీ అజిత్ ఎం.ఎస్., సీనియర్ పరిరక్షణ సహాయకుడు, సాధారణ పరిరక్షణ అధికారి బి. సురయ్య, అటెండర్ శ్రీ పి. శంకర్, ప్రభుత్వ పాఠశాల ఇన్‌చార్జి ప్రధానోపాధ్యాయుడు శ్రీ అనిల్ కుమార్, ఉపాధ్యాయులు శ్రీ భాను ప్రకాష్, శ్రీమతి కల్యాణి తదితరులు పాల్గొన్నారు.
చారిత్రక కట్టడాలు, కళలు, సంస్కృతి, వారసత్వ సంపద పరిరక్షణపై విద్యార్థుల్లో అవగాహన పెంపొందించడమే ఈ కార్యక్రమ ముఖ్య ఉద్దేశమని నిర్వాహకులు తెలిపారు

ఇందిరమ్మ జీవిత బీమా పథకాన్ని సద్వినియోగం చేసుకోవాలి



పంచాయతీ సెక్రటరీ నాగరాజు

వెంకటాపూర్ నవంబర్ 23 (పీపుల్స్ న్యూస్) : తెలంగాణ ప్రభుత్వం ప్రవేశపెట్టిన ఇందిరమ్మ కుటుంబ జీవిత బీమా పథకం కింద అర్హత కలిగిన కుటుంబంలో ఒకరికి రూ. 5 లక్షల జీవిత బీమా కవరేజీ లభిస్తుంది అని లక్ష్మీదేవి పేట పంచాయతీ సెక్రటరీ నాగరాజు తెలిపారు. ఈ సందర్భంగా సోమవారం గ్రామపంచాయతీ కార్యాలయంలో పంచాయతీ సెక్రెటరీ నాగ రాజు మాట్లాడుతూ లబ్ధిదారు రేషన్ కార్డులతో ఇందిరమ్మ జీవిత బీమా కవరేజ్ కొరకు ఆన్లైన్ చేయడం జరుగుతుంది అని అన్నారు. ఈ పథకాన్ని బీమా మొత్తం అర్హత కలిగిన సభ్యుడు మరణిస్తే నామినీకి రూ. 5 లక్షల పరిహారం అందుతుంది అని అన్నారు ఇప్పటికే ఉన్న కొన్ని ప్రమాద బీమా ప్రయోజనాలు కొనసాగుతాయి అని తెలిపారు. బీమా ప్రీమియం మొత్తాన్ని రాష్ట్ర ప్రభుత్వమే చెల్లిస్తుంది,లబ్ధిదారులు ఎలాంటి ప్రీమియం కట్టాల్సిన అవసరం లేదు అనిఅన్నారు. ఈ కార్యక్రమంలో గ్రామపంచాయతీ సిబ్బంది కారోబార్ గోస్కుల లక్ష్మణ్, మునిగాల రామ కృష్ణ, బీరెల్లి తిరుపతి లబ్ధిదారులు పాల్గొన్నారు.

భూపాలపల్లి జిల్లాకు ప్రొబేషనరీ డీఎస్పీ సంధన నిఖిల్ కుమార్

భూపాలపల్లి, జిల్లా ప్రతినిధి నవంబర్ 23 (పీపుల్స్ న్యూస్) : తెలంగాణ రాష్ట్ర పోలీస్ డైరెక్టర్ జనరల్ ఆదేశాల మేరకు జిల్లా స్థాయి ప్రాక్టికల్ శిక్షణలో భాగంగా ప్రొబేషనరీ డీఎస్పీ సంధన నిఖిల్ కుమార్‌ను భూపాలపల్లి జిల్లా పోలీస్ శాఖకు కేటాయించినట్లు జిల్లా ఎస్పీ సిరిశెట్టి సంకీర్త్, ఐపీఎస్ తెలిపారు.
ఈ మేరకు సోమవారం నుంచి ఆయన భూపాలపల్లి జిల్లా పోలీస్ శాఖ పరిధిలో నిర్దేశిత శిక్షణ కార్యక్రమంలో పాల్గొంటున్నారు. శిక్షణలో భాగంగా పోలీస్ శాఖ పనితీరు, క్షేత్రస్థాయి విధులు, శాంతిభద్రతల పరిరక్షణ, నేరాల నియంత్రణ, పోలీస్ స్టేషన్ల నిర్వహణ, కేసుల దర్యాప్తు తదితర అంశాలపై ప్రత్యక్ష



అవగాహనతో పాటు ప్రాయోగిక అనుభవాన్ని పొందనున్నారు.జిల్లా స్థాయిలో అందించే ఈ ప్రాక్టికల్ శిక్షణ భవిష్యత్తులో పోలీస్ విధులను సమర్థవంతంగా నిర్వహించేందుకు, ప్రజలకు మరింత మెరుగైన పోలీస్ సేవలు అందించేందుకు ఎంతగానో దోహదపడుతుందని ఎస్పీ సిరిశెట్టి సంకీర్త్ పేర్కొన్నారు.

ములుగు జిల్లా కలెక్టర్ కార్యాలయంలో సర్పంచులకు శిక్షణ కార్యక్రమం

వి.బి.-జి. రామ్.జి. కార్యాచరణ ప్రణాళికపై అవగాహన





ములుగు జిల్లా ప్రతినిధి నవంబర్ 23 (పీపుల్స్ న్యూస్) : ములుగు జిల్లాలో కేంద్ర ప్రభుత్వ గ్రామీణ ఉపాధి పథకానికి సంబంధించిన వి.బి.-జి. రామ్.జి. (వీబి-జి రామ్ జి) కార్యాచరణ ప్రణాళికలో భాగంగా జిల్లాలోని సర్పంచులకు ప్రత్యేక శిక్షణ కార్యక్రమం నిర్వహించారు. సోమవారం ములుగు జిల్లా కలెక్టర్ కార్యాలయంలో జరిగిన ఈ శిక్షణ కార్యక్రమంలో గ్రామీణ ప్రాంతాల అభివృద్ధి, గ్రామపంచాయతీల బలోపేతం, ఉపాధి అవకాశాల కల్పన, గ్రామస్థాయిలో అభివృద్ధి పనుల ప్రణాళిక రూపకల్పన తదితర అంశాలపై సర్పంచులకు అవగాహన కల్పించారు
మంత్రి దనసరి అనసూయ సీతక్క ఆధ్వర్యంలో చేపట్టిన ఈ కార్యక్రమం ద్వారా గ్రామపంచాయతీల పరిధిలో చేపట్టాల్సిన అభివృద్ధి పనులను సమగ్రంగా ప్రణాళికాబద్ధంగా రూపొందించడం, గ్రామీణ ప్రజలకు ప్రభుత్వ పథకాల ప్రయోజనాలు అందేలా చూడటం, గ్రామస్థాయిలో ప్రజల అవసరాలకు అనుగుణంగా అభివృద్ధి కార్యక్రమాలను అమలు చేయడం వంటి అంశాలపై శిక్షణ ఇచ్చారు.గ్రామపంచాయతీల పరిధిలో ఉపాధి కల్పనతో పాటు గ్రామీణ మౌలిక సదుపాయాల అభివృద్ధికి ప్రాధాన్యతనిస్తూ కార్యాచరణ ప్రణాళికలను రూపొందించాలని సర్పంచులకు సూచించారు. గ్రామసభల ద్వారా ప్రజల అభిప్రాయాలు, అవసరాలను తెలుసుకుని వాటి ఆధారంగా అభివృద్ధి పనులకు ప్రాధాన్యత క్రమాన్ని నిర్ణయించడం, గ్రామపంచాయతీ స్థాయిలో చేపట్టే పనులను సమర్థవంతంగా అమలు చేయడం, పనుల్లో పారదర్శకత పాటించడం వంటి అంశాలపై శిక్షణలో వివరించారు.
అలాగే గ్రామాల్లో ఉపాధి అవకాశాలను మెరుగుపరచడం, గ్రామీణ కుటుంబాలకు ఆర్థిక భరోసా కల్పించడం, గ్రామీణ ప్రాంతాల్లో మౌలిక సదుపాయాలను అభివృద్ధి చేయడం, ప్రభుత్వ పథకాల అమలులో గ్రామపంచాయతీల పాత్రను బలోపేతం చేయడం వంటి అంశాలపై సర్పంచులకు అవగాహన కల్పించారు.గ్రామీణ ప్రాంతాల సమగ్ర అభివృద్ధికి సర్పంచులు కీలక పాత్ర పోషించాలని, ప్రభుత్వ మార్గదర్శకాలకు అనుగుణంగా గ్రామాల అవసరాలను గుర్తించి కార్యాచరణ ప్రణాళికలు సిద్ధం చేయాలని శిక్షణ కార్యక్రమంలో వివరించారు. గ్రామపంచాయతీల అభివృద్ధి లక్ష్యాలను సాధించేందుకు ప్రజాప్రతినిధులు, అధికారులు సమన్వయంతో పనిచేయాల్సిన అవసరాన్ని కూడా ఈ సందర్భంగా తెలియజేశారు.ఈ శిక్షణ కార్యక్రమం ద్వారా సర్పంచులకు గ్రామీణ అభివృద్ధి కార్యక్రమాలపై మరింత అవగాహన కల్పించడంతో పాటు, గ్రామస్థాయిలో అభివృద్ధి పనులను ప్రణాళికాబద్ధంగా అమలు చేసేందుకు
అవసరమైన మార్గదర్శకాలు
అందించినట్లు తెలిపారు.

రోడ్డు ప్రమాదంలో వృద్ధురాలు మృతి కేసు నమోదు చేసిన ములుగు పోలీసులు

ములుగు జిల్లా ప్రతినిధి నవంబర్ 23 (పీపుల్స్ న్యూస్) : ములుగు పోలీస్ స్టేషన్ పరిధిలో జరిగిన రోడ్డు ప్రమాదంలో ఒక వృద్ధురాలు మృతి చెందిన ఘటనపై కేసు నమోదు చేసి దర్యాప్తు చేస్తున్నట్లు ములుగు ఉప నిరీక్షకుడు ఒక ప్రకటనలో తెలిపారు.

వివరాల్లోకి వెళితే:

భూపాలపల్లి జిల్లా, మొగుళ్లపల్లి మండలం, రంగాపురం గ్రామానికి చెందిన పాడుగుల లక్ష్మి (65), భర్త దివంగత అగయ్య మరియు ఆమె ఆడపడుచు మేదరి సమ్మక్కలు తమ బంధువుల ఇంటికి జంగాలపల్లి గ్రామం వెళ్లేందుకు ఈరోజు (23.11.2026) పరకాల బస్సులో ప్రయాణించి ములుగు కొత్త బస్టాండ్ సమీపంలో దిగారు.మధ్యాహ్నం సుమారు 01:30 గంటల సమయంలో బస్టాండ్ లోపలికి వెళ్లేందుకు ఎదురుగా ఉన్న జాతీయ రహదారి 163 రోడ్డును దాటుతుండగా, ములుగు నుండి జంగాలపల్లి వైపు వెళ్తున్న టిజి 37 6919 నంబర్ గల మోటార్ సైకిల్‌ను దాని నడిపే వ్యక్తి అతివేగంగా, అజాగ్రత్తగా నడుపుకుంటూ వచ్చి పాడుగుల లక్ష్మిని బలంగా ఢీకొట్టాడు.
ఈ ప్రమాదంలో లక్ష్మి తలకు ఎడమవైపు బలమైన రక్తగాయమై, చెవి ముక్కు నుండి



రక్తస్రావం జరిగి అక్కడికక్కడే స్పృహ కోల్పోయింది. వెంటనే స్థానికులు ఆమె వెంట ఉన్న సమ్మక్క 108 అంబులెన్స్ ద్వారా మధ్యాహ్నం 01:50 గంటలకు ములుగు ప్రభుత్వ ప్రాంతీయ ఆసుపత్రికి తరలించగా, పరీక్షించిన వైద్యులు ఆమె అప్పటికే మృతి చెందినట్లు నిర్ధారించారు.సమాచారం అందుకున్న మృతురాలి కుమార్తె భోగం పూర్ణ ఆసుపత్రికి చేరుకుని, ప్రమాదానికి కారణమైన బైక్ నడిపిన ములుగు మండలం బరిగెలోనిపల్లి గ్రామానికి చెందిన పిట్టల రాములు (29) పై చట్టపరమైన చర్యలు తీసుకోవాలని సాయంత్రం 4:00 గంటలకు ములుగు పోలీస్ స్టేషన్‌లో ఫిర్యాదు చేశారు.

ట్రాఫిక్ కష్టాలకు చెక్ పెట్టేందుకు ఆసుపత్రుల సమిష్టి కార్యాచరణ!

- సైబరాబాద్ మూవ్స్ 2026లో భాగంగా ‘హాస్పిటల్ హెడ్స్ కనెక్ట్’ సమావేశం
- ఓపీ సమయాల్లో మార్పులు.. ప్రజా రవాణా వినియోగానికి ప్రోత్సాహం
- కార్‌పూలింగ్, గ్రీన్ సైబరాబాద్ డే అమలుపై చర్చ



సైబరాబాద్ కమిషనరేట్: క్రైమ్ బ్యూరో నవంబర్ 23 (పీపుల్స్ న్యూస్) : సైబరాబాద్ పరిధిలో రోజురోజుకూ పెరుగుతున్న ట్రాఫిక్ సమస్యలకు పరిష్కారం చూపేందుకు పోలీస్ శాఖ, వైద్యరంగ సంస్థలు సమిష్టిగా ముందడుగు వేయాలని నిర్ణయించాయి. సురక్షితమైన, పర్యావరణహిత పట్టణ రవాణా వ్యవస్థ అభివృద్ధే లక్ష్యంగా సైబరాబాద్ మూవ్స్ 2026 కార్యక్రమంలో భాగంగా సోమవారం సైబరాబాద్ పోలీస్ కమిషనరేట్ ఆడిటోరియంలో ‘హాస్పిటల్ హెడ్స్ కనెక్ట్’ సమావేశం నిర్వహించారు.ఈ సమావేశానికి సైబరాబాద్ పోలీస్ కమిషనర్,ఛైర్మన్ డా. ఎం. రమేష్, డీసీపీలు, వివిధ ఆసుపత్రుల అధిపతులు, వైద్యరంగ ప్రతినిధులు హాజరయ్యారు. ఈ సందర్భంగా సైబరాబాద్‌లో రోజుకు సుమారు 25 లక్షల వాహనాలు రాకపోకలు సాగిస్తున్నాయని, ప్రతిరోజూ మరో 2,500 కొత్త వాహనాలు రోడ్లపైకి వస్తున్నాయని కాజూజ సీఈఓ నవీద్ ఆలం ఖాన్ వెల్లడించారు. పెరుగుతున్న వాహనాల రద్దీతో అంబులెన్సులు వంటి అత్యవసర సేవలకు సైతం ఆటంకాలు ఎదురవుతున్నాయని ఆందోళన వ్యక్తం చేశారు.

●వ్యక్తిగత వాహనాల వినియోగం తగ్గించాలి

ట్రాఫిక్ సమస్యకు కేవలం రహదారుల విస్తరణ ఒక్కటే పరిష్కారం కాదని పోలీస్ కమిషనర్ డా. ఎం. రమేష్ పేర్కొన్నారు. అత్యవసర వాహనాలకు ప్రాధాన్యత ఇవ్వడంతో పాటు, సంస్థలు పని వేళలను విడతలవారీగా మార్చుకోవాలని, వ్యక్తిగత వాహనాలపై ఆధారపడటాన్ని తగ్గించాలని సూచించారు. ట్రాఫిక్ సమస్య పరిష్కారంలో ప్రతి ఒక్కరూ బాధ్యతాయుతంగా భాగస్వాములు కావాలని పిలుపునిచ్చారు.
శ్రీనివాస్ ఆలవిల్లి మాట్లాడుతూ ట్రాఫిక్ రద్దీ, వాయు కాలుష్యాన్ని తగ్గించేందుకు ప్రజా రవాణాను బలోపేతం చేయాల్సిన అవసరం ఉందన్నారు. ఆసుపత్రులకు వచ్చే రోగులు, వైద్యులు, సిబ్బంది ప్రయాణాలను సమన్వయం చేయడం ద్వారా రద్దీ సమయాల్లో ఒత్తిడిని తగ్గించవచ్చని సూచించారు. హైదరాబాద్‌లో ప్రతి వారం సుమారు ఐదుగురు పాదచారులు రోడ్డు ప్రమాదాల్లో ప్రాణాలు కోల్పోతున్నారని పేర్కొంటూ, పాదచారుల భద్రతకు ప్రాధాన్యత ఇవ్వాలని కోరారు.

●ఆసుపత్రుల ప్రతినిధుల కీలక సూచనలు

సమావేశంలో పాల్గొన్న ఆసుపత్రుల ప్రతినిధులు పలు ఆచరణాత్మక సూచనలు చేశారు. రద్దీ సమయాల్లో ట్రాఫిక్ ఒత్తిడిని తగ్గించేందుకు ఓపీ సమయాలను ముందుకు మార్చడం, వైద్య సేవలను సాధ్యమైన మేరకు వారాంతాల్లో నిర్వహించడం, రోగులు, వైద్యులు, సిబ్బంది ప్రజా రవాణాను వినియోగించేలా ప్రోత్సహించడం వంటి ప్రతిపాదనలు చేశారు.

వారానికి ఒక రోజు ‘గ్రీన్ సైబరాబాద్ డే’ నిర్వహించి ఎలక్ట్రిక్ వాహనాలు, సైకిళ్లు, ప్రజా రవాణా వినియోగాన్ని ప్రోత్సహించాలని సూచించారు. కార్‌పూలింగ్‌ను ప్రోత్సహించడం, కార్యాలయాల్లో వ్యక్తిగత వాహనాల పార్కింగ్ ప్రోత్సాహకాలను పునఃపరిశీలించడం, స్థానిక పోలీస్ స్టేషన్ల ఆధ్వర్యంలో ట్రాఫిక్ మార్షల్స్‌ను నియమించడం వంటి అంశాలపైనా చర్చించారు.

●మూడు నెలలకోసారి సమీక్ష సమావేశాలు

ట్రాఫిక్ నిర్వహణ, జనసమూహాల నియంత్రణ, రవాణా సమస్యల పరిష్కారానికి కాజూజ హెల్త్ కౌన్సిల్‌లో ఆసుపత్రుల భాగస్వామ్యాన్ని పెంచాలని నిర్ణయించారు. ప్రతి మూడు నెలలకోసారి సమావేశాలు నిర్వహించి, చర్చించిన అంశాలను నిర్దిష్ట లక్ష్యాలు, గడువులతో కూడిన కార్యాచరణ ప్రణాళికలుగా మార్చాలని సూచించారు. ఆసుపత్రుల్లోని డిజిటల్ తెరలు, సామాజిక మాధ్యమాలు, వాట్సాప్ గ్రూపుల ద్వారా సైబరాబాద్ మూవ్స్ కార్యక్రమంపై ప్రజలకు అవగాహన కల్పించాలని కోరారు.ఈ కార్యక్రమంలో డీసీపీ ట్రాఫిక్-1 డా. ఎన్. రవికుమార్, డీసీపీ ట్రాఫిక్-2 శేషాద్రిణి రెడ్డి, డీసీపీలు శ్రీనివాస్, రితిరాజ్, డా. టి. అన్నపూర్ణ, ఏఐజీ హాస్పిటల్స్ ప్రతినిధి డా. విశ్వనాథ్ గెల్లా తదితరులు పాల్గొన్నారు. ట్రాఫిక్ రద్దీ తగ్గింపు, రహదారి భద్రత, పర్యావరణహిత రవాణా వ్యవస్థ అభివృద్ధికి పోలీస్ శాఖ, కాజూజ, వైద్యరంగ సంస్థలు సమన్వయంతో పనిచేయాలని సమావేశం పిలుపునిచ్చింది.

మియాపూర్‌లో వ్యభిచార గృహంపై పోలీసుల దాడి

- ఇద్దరు నిందితుల అరెస్ట్.. ఇద్దరు మహిళలకు విముక్తి
- ఉద్యోగం, పెళ్లి పేరుతో బంగ్లాదేశ్ మహిళలకు వల.. వ్యభిచారంలోకి దించినట్లు ఆరోపణలు
- సెల్‌ఫోన్లు, కండోమ్‌లు స్వాధీనం.. మరో నిందితుల కోసం దర్యాప్తు

సైబరాబాద్ కమిషనరేట్, క్రైమ్ బ్యూరో నవంబర్ 23 (పీపుల్స్ న్యూస్) : ఉద్యోగం, పెళ్లి పేరుతో మహిళలను నమ్మించి వ్యభిచార కూపంలోకి దించినట్లు ఆరోపణలు ఎదుర్కొంటున్న ముఠా గుట్టును మియాపూర్ పోలీసులు రట్టు చేశారు. ఆదిత్యనగర్‌లోని ఓ అద్దె ఫ్లాట్‌లో నిర్వహిస్తున్నట్లు సమాచారం అందుకున్న పోలీసులు దాడి చేసి ఇద్దరు నిందితులను అరెస్టు చేయడంతో పాటు ఇద్దరు మహిళలకు విముక్తి కల్పించారు.పోలీసుల వివరాల ప్రకారం.. నవంబర్ 22న ఉదయం 9 గంటల సమయంలో మియాపూర్ పరిధిలోని ఆదిత్యనగర్‌లో వ్యభిచార గృహం నిర్వహిస్తున్నట్లు విశ్వసనీయ సమాచారం అందింది. దీంతో పోలీసులు తనిఖీలు నిర్వహించి ఇద్దరు వ్యక్తులను అదుపులోకి తీసుకున్నారు. అక్కడ ఉన్న ఇద్దరు మహిళలను రక్షించి భద్రత నిమిత్తం మహిళా పోలీసు కానిస్టేబుల్ సంరక్షణలోకి తీసుకున్నారు.విచారణలో ప్రధాన నిందితుడు పిల్లలమర్రి సంతోష్ కుమార్ మార్చి 2026లో తొలుత మల్కాజిగిరిలో వ్యభిచార గృహాన్ని ప్రారంభించినట్లు, అనంతరం తన కార్యకలాపాలను మియాపూర్‌లోని న్యూ హఫీజ్‌పేటలో అద్దె ఫ్లాట్‌కు మార్చినట్లు వెల్లడించినట్లు పోలీసులు తెలిపారు. ఎండీ హసన్ అనే మరో వ్యక్తి ఈ వ్యవహారంలో సహకరిస్తున్నట్లు విచారణలో గుర్తించారు.
బంగ్లాదేశ్‌కు చెందిన మహిళలకు ఉద్యోగాలు, వివాహం పేరుతో ఆశ చూపి ఇక్కడికి తీసుకువచ్చి, అనంతరం విటులను ఏర్పాటు చేసి వ్యభిచారంలోకి దించినట్లు ప్రాథమిక విచారణలో వెల్లడైనట్లు పోలీసులు పేర్కొన్నారు.

●సెల్‌ఫోన్లు, ఇతర వస్తువులు స్వాధీనం

దాడిలో ఐదు వినియోగించని కండోమ్‌లు, రెండు స్మార్ట్‌ఫోన్లను పోలీసులు స్వాధీనం చేసుకున్నారు. ఈ ఘటనపై మియాపూర్ పోలీస్ స్టేషన్‌లో క్రైమ్ నంబర్ 1657/2026గా భారతీయ న్యాయ సంహిత (దీఓూ) సెక్షన్లు 143, 144(2), వ్యభిచార నిరోధక చట్టం (ూ×ూ) సెక్షన్లు 3, 4, 5, 6 కింద కేసు నమోదు చేశారు.
ఈ వ్యవహారంలో మరెవరైనా ప్రమేయం ఉందా అనే కోణంలో పోలీసులు దర్యాప్తు కొనసాగిస్తున్నారు. మహిళల అక్రమ రవాణా, మహిళలపై దోపిడీ, వ్యభిచార ముఠాల సమాచారం తెలిస్తే సమీప పోలీస్ స్టేషన్‌కు తెలియజేయాలని మియాపూర్ పోలీసులు ప్రజలకు విజ్ఞప్తి చేశారు. బాధిత మహిళల గుర్తింపు, గౌరవం కాపాడుతూ చట్టపరమైన చర్యలు తీసుకుంటామని
స్పష్టం చేశారు.

బౌలర్లకు విశ్రాంతి.. టీమిండియా కీలక నిర్ణయం

● శుభ్‌మన్ గిల్ చొరవతో టీమ్ యాక్టివిటీ రద్దు..

ఆటగాళ్ల పనిభారం తగ్గించడమే లక్ష్యం



స్పోర్ట్స్ డెస్క్: న్యూజిలాండ్‌తో రెండో టెస్టుకు ముందు భారత క్రికెట్ జట్టు యాజమాన్యం కీలక నిర్ణయం తీసుకుంది. బౌలర్లపై పనిభారం తగ్గించి, వారికి తగిన విశ్రాంతి కల్పించేందుకు ముందుగా నిర్ణయించిన టీమ్ యాక్టివిటీ కార్యక్రమాన్ని రద్దు చేసింది. భారత కెప్టెన్ శుభ్‌మన్ గిల్ ఈ విషయాన్ని వెల్లడించాడు.వెల్లింగ్టన్ వేదికగా భారత్, న్యూజిలాండ్ మధ్య జరిగిన తొలి టెస్టు డ్రాగా ముగిసింది. ఈ మ్యాచ్‌లో తొలుత బ్యాటింగ్ చేసిన న్యూజిలాండ్ తొలి ఇన్నింగ్స్‌లో 368 పరుగులకు ఆలౌట్ అయింది. అనంతరం భారత జట్టు తొమ్మిది వికెట్ల నష్టానికి 720 పరుగులు చేసి ఇన్నింగ్స్ డిక్లేర్ చేసింది. దీంతో భారత్‌కు 352 పరుగుల ఆధిక్యం లభించింది.రెండో ఇన్నింగ్స్‌లో న్యూజిలాండ్ బ్యాటర్లు పట్టుదలగా పోరాడారు. డారిల్ మిచెల్, గ్లెన్ ఫిలిప్స్ వికెట్లు కోల్పోకుండా భారత బౌలర్లను సమర్థంగా ఎదుర్కొన్నారు. దీంతో కివీస్ ఐదు వికెట్ల నష్టానికి 239 పరుగులు చేసి మ్యాచ్‌ను డ్రాగా ముగించింది.ఈ టెస్టులో భారత బౌలర్లు రెండు ఇన్నింగ్స్‌లలో కలిపి 241 ఓవర్లు బౌలింగ్ చేయాల్సి వచ్చింది. ఆల్‌రౌండర్ వాషింగ్టన్ సుందర్ అత్యధికంగా 55 ఓవర్లు బౌలింగ్ చేశాడు. ముఖ్యంగా ఫాస్ట్ బౌలర్లు తీవ్రంగా శ్రమించాల్సి వచ్చింది.ఈ నేపథ్యంలో బౌలర్లకు విశ్రాంతి అవసరమని భావించిన గిల్ టీమ్ యాక్టివిటీని రద్దు చేసినట్లు తెలిపాడు. ఆటగాళ్లను అనవసరంగా అలసటకు గురిచేయకుండా, తదుపరి మ్యాచ్‌కు పూర్తి సంసిద్ధతతో ఉండేలా ఈ నిర్ణయం తీసుకున్నట్లు పేర్కొన్నాడు. అయితే జట్టు సభ్యులతో కలిసి డిన్నర్ కార్యక్రమం నిర్వహిస్తామని వెల్లడించాడు.ఈ నెల 27 నుంచి క్రైస్ట్‌చర్చ్‌లో భారత్, న్యూజిలాండ్ మధ్య రెండో టెస్టు ప్రారంభం కానుంది. తొలి టెస్టులో గెలుపు అవకాశాన్ని చేజార్చుకున్న టీమిండియా, రెండో మ్యాచ్‌లో విజయం సాధించి సిరీస్‌లో ఆధిక్యం సాధించాలని పట్టుదలతో ఉంది. బౌలర్లకు లభించిన విశ్రాంతి తదుపరి మ్యాచ్‌లో ఎంతవరకు ఉపయోగపడుతుందో చూడాలి.

టెస్టు క్రికెట్‌లో టీమిండియా అరుదైన ఘనత

- ఒకే ఇన్నింగ్స్‌లో ఎనిమిది మంది బౌలర్ల వినియోగం.. వెల్లింగ్టన్ టెస్టులో రికార్డు నమోదు



స్పోర్ట్స్ డెస్క్: అంతర్జాతీయ టెస్టు క్రికెట్‌లో భారత జట్టు మరో అరుదైన రికార్డును తన ఖాతాలో వేసుకుంది. న్యూజిలాండ్‌తో వెల్లింగ్టన్ వేదికగా జరిగిన తొలి టెస్టులో టీమిండియా ఎనిమిది మంది బౌలర్లను ఉపయోగించి ప్రత్యేక ఘనత సాధించింది. ప్రత్యర్థి బ్యాటర్లను కట్టడి చేసేందుకు కెప్టెన్ శుభ్‌మన్ గిల్ అందుబాటులో ఉన్న బౌలింగ్ వనరులన్నింటినీ వినియోగించుకోవడం ఈ రికార్డుకు కారణమైంది. టెస్టు క్రికెట్ చరిత్రలో భారత జట్టు ఒకే ఇన్నింగ్స్‌లో ఎనిమిది మంది లేదా అంతకంటే ఎక్కువ మంది బౌలర్లను ఉపయోగించడం ఇది 28వసారి కావడం విశేషం.వెల్లింగ్టన్ టెస్టులో భారత జట్టు బ్యాటింగ్‌లో అద్భుతంగా రాణించింది. తొలి ఇన్నింగ్స్‌లో భారీ స్కోరు సాధించి ప్రత్యర్థిపై ఒత్తిడి పెంచింది. భారత బ్యాటర్లు సమష్టిగా రాణించడంతో జట్టు 720 పరుగుల వద్ద ఇన్నింగ్స్‌ను డిక్లేర్ చేసింది. కేఎల్ రాహుల్, రిషభ్ పంత్, శుభ్‌మన్ గిల్ తమ బ్యాటింగ్‌తో ఆకట్టుకున్నారు. భారీ ఆధిక్యం సాధించినప్పటికీ న్యూజిలాండ్ బ్యాటర్లు రెండో ఇన్నింగ్స్‌లో అసాధారణ పోరాట పటిమ కనబరిచారు.భారత బౌలర్లు వికెట్ల కోసం తీవ్రంగా శ్రమించారు. అయితే కివీస్ బ్యాటర్లు క్రీజులో పాతుకుపోవడంతో బౌలింగ్ వ్యూహాల్లో మార్పులు చేయాల్సి వచ్చింది. ప్రధాన బౌలర్లతో పాటు అదనపు బౌలింగ్ అవకాశాలను కూడా కెప్టెన్ ఉపయోగించుకున్నాడు. ఒకరి తర్వాత మరొకరికి బంతిని అందిస్తూ ప్రత్యర్థి బ్యాటర్లను ఒత్తిడిలోకి నెట్టేందుకు ప్రయత్నించాడు. అయినప్పటికీ న్యూజిలాండ్ బ్యాటర్లు వికెట్లను కాపాడుకుంటూ మ్యాచ్‌ను డ్రా దిశగా తీసుకెళ్లారు.ఈ మ్యాచ్‌లో ఎనిమిది మంది బౌలర్లను ఉపయోగించడం భారత టెస్టు క్రికెట్ చరిత్రలో మరో ప్రత్యేక ఘట్టంగా నిలిచింది. గతంలోనూ భారత జట్టు పలు సందర్భాల్లో ఒకే ఇన్నింగ్స్‌లో ఎనిమిది మంది లేదా అంతకంటే ఎక్కువ మంది బౌలర్లను రంగంలోకి దించింది. శ్రీలంకతో కొలంబోలో జరిగిన టెస్టులోనూ ఇదే తరహా ప్రయోగం చేసింది. అంతకుముందు 1963-64లో ఇంగ్లండ్‌తో, 1952-53లో పాకిస్థాన్, వెస్టిండీస్‌తో జరిగిన మ్యాచ్‌లలోనూ ఇలాంటి సందర్భాలు నమోదయ్యాయి.

దీంతో భారత క్రికెట్‌లో ఈ అరుదైన రికార్డుకు సుదీర్ఘ చరిత్ర ఉన్నట్లు స్పష్టమవుతోంది.టెస్టు క్రికెట్‌లో ఒక జట్టు ఎనిమిది మంది బౌలర్లను ఉపయోగించాల్సిన పరిస్థితి సాధారణంగా ఎదురుకాదు. ప్రధాన బౌలర్లు అలసిపోవడం, ప్రత్యర్థి బ్యాటర్లు వికెట్లు కోల్పోకుండా ఆడటం, పిచ్ పరిస్థితులకు అనుగుణంగా వ్యూహాలు మార్చాల్సి రావడం వంటి కారణాలతో అదనపు బౌలర్ల అవసరం ఏర్పడుతుంది. ఈ మ్యాచ్‌లోనూ భారత బౌలర్లు సుదీర్ఘ సమయం బౌలింగ్ చేయాల్సి రావడంతో కెప్టెన్ అందుబాటులో ఉన్న ప్రతి అవకాశాన్ని వినియోగించుకున్నాడు.మరోవైపు న్యూజిలాండ్ బ్యాటర్లు కూడా భారత బౌలర్లకు గట్టి సవాల్ విసిరారు. ముఖ్యంగా చివరి దశలో వికెట్లు పడకుండా జాగ్రత్తగా ఆడుతూ మ్యాచ్‌ను డ్రాగా ముగించారు. భారత జట్టు భారీ ఆధిక్యం సాధించినప్పటికీ విజయం అందుకోలేకపోవడం అభిమానులను నిరాశకు గురిచేసింది. అయినప్పటికీ ఒకే ఇన్నింగ్స్‌లో ఎనిమిది మంది బౌలర్లను ఉపయోగించడం ద్వారా టీమిండియా అరుదైన రికార్డును సాధించడం ఈ మ్యాచ్‌లో ప్రత్యేక ఆకర్షణగా నిలిచింది.టెస్టు క్రికెట్‌లో విజయాలే కాకుండా ఇలాంటి అరుదైన రికార్డులు కూడా జట్టు ప్రయాణంలో ప్రత్యేక గుర్తింపును తీసుకొస్తాయి. బౌలింగ్ విభాగంలో విభిన్న ఆటగాళ్లకు అవకాశాలు కల్పించడం, పరిస్థితులకు అనుగుణంగా వ్యూహాలు మార్చుకోవడం జట్టు సమతుల్యతను తెలియజేస్తాయి. అయితే రికార్డులతో పాటు మ్యాచ్‌లను విజయాలుగా మలచుకోవడంపైనా టీమిండియా దృష్టి సారించాల్సిన అవసరం ఉంది. ప్రత్యర్థి జట్టుపై ఆధిపత్యం సాధించినప్పుడు దానిని చివరి వరకు కొనసాగించి విజయాన్ని అందుకోవడమే భారత జట్టు ముందున్న ప్రధాన లక్ష్యం.

డ్రాతో ముగిసిన పోరు.. గిల్ నిర్ణయం వెనుక అసలు కారణం!

బౌలర్ల అలసట.. పిచ్ నుంచి సహకారం కరువు.. మరో టెస్టుకు సిద్ధమయ్యేందుకే మ్యాచ్‌ను ముగించిన టీమిండియా కెప్టెన్



స్పోర్ట్స్ డెస్క్: న్యూజిలాండ్‌తో జరిగిన తొలి టెస్టులో విజయం సాధించే అవకాశాలు ఉన్నప్పటికీ భారత జట్టు డ్రాతో సరిపెట్టుకోవడం క్రికెట్ అభిమానుల్లో చర్చనీయాంశంగా మారింది. చివరి రోజు మరో 15 ఓవర్ల ఆట మిగిలి ఉండగానే ఇరు జట్ల కెప్టెన్లు మ్యాచ్‌ను డ్రాగా ముగించేందుకు అంగీకరించారు. అయితే ఈ నిర్ణయం వెనుక బలమైన కారణాలు ఉన్నాయని భారత కెప్టెన్ శుభ్‌మన్ గిల్ వెల్లడించాడు. బౌలర్లపై పెరిగిన పనిభారం, పిచ్ నుంచి లభించని సహకారం, తదుపరి టెస్టుకు తక్కువ సమయం ఉండటమే మ్యాచ్‌ను ముందుగానే ముగించడానికి ప్రధాన కారణాలని స్పష్టం చేశాడు.వెల్లింగ్టన్‌లోని బేసిన్ రిజర్వ్ మైదానంలో జరిగిన ఈ మ్యాచ్‌లో భారత జట్టు బ్యాటింగ్‌లో అద్భుత ప్రదర్శన చేసింది. తొలి ఇన్నింగ్స్‌లో న్యూజిలాండ్‌ను 368 పరుగులకు ఆలౌట్ చేసిన భారత్.. అనంతరం తొమ్మిది వికెట్ల నష్టానికి 720 పరుగులు చేసి ఇన్నింగ్స్‌ను డిక్లేర్ చేసింది. దీంతో ప్రత్యర్థిపై 352 పరుగుల భారీ ఆధిక్యాన్ని సాధించింది. కేఎల్ రాహుల్ 136 పరుగులతో రాణించగా, రిషభ్ పంత్ 128 పరుగులు చేశాడు. కెప్టెన్ శుభ్‌మన్ గిల్ 98 పరుగులతో తృటిలో శతకాన్ని కోల్పోయాడు.రెండో ఇన్నింగ్స్‌లో న్యూజిలాండ్‌ను తక్కువ పరుగులకే కట్టడి చేసి విజయాన్ని అందుకోవాలని భారత బౌలర్లు ప్రయత్నించారు. అయితే ఆతిథ్య జట్టు బ్యాటర్లు పట్టుదలగా నిలిచారు. ముఖ్యంగా డారిల్ మిచెల్, గ్లెన్ ఫిలిప్స్ భారత బౌలర్లకు వికెట్లు దక్కకుండా అడ్డుకున్నారు. చివరకు న్యూజిలాండ్ ఐదు వికెట్ల నష్టానికి 239 పరుగులు చేయడంతో మ్యాచ్ డ్రాగా ముగిసింది.మ్యాచ్ ముగిసిన అనంతరం గిల్ మాట్లాడుతూ.. బౌలర్లు ఇప్పటికే సుదీర్ఘంగా బౌలింగ్ చేశారని, మరో ఐదు నుంచి పది ఓవర్లు వేసినా పెద్దగా ప్రయోజనం ఉండదని భావించినట్లు తెలిపాడు. భారత ఫాస్ట్ బౌలర్లు ఒక్కొక్కరు దాదాపు 50 ఓవర్లు బౌలింగ్ చేయడంతో అలసిపోయారని వివరించాడు. మరో మూడు రోజుల్లోనే తదుపరి టెస్టు ప్రారంభం కానుండటంతో ఆటగాళ్లకు విశ్రాంతి కల్పించడం ముఖ్యమని పేర్కొన్నాడు. ప్రయాణం కూడా ఉండటంతో బౌలర్లను మరింత అలసటకు గురిచేయకూడదని ఈ నిర్ణయం తీసుకున్నట్లు వెల్లడించాడు. మరోవైపు వెల్లింగ్టన్ పిచ్‌పై కూడా గిల్ అసంతృప్తి వ్యక్తం చేశాడు. బౌలర్లకు అనుకూలంగా పిచ్ నుంచి తగినంత సహకారం లభించలేదని అభిప్రాయపడ్డాడు. కొంతైనా సహకారం లభించి ఉంటే విజయం కోసం మరింత ప్రయత్నించే అవకాశం ఉండేదని పేర్కొన్నాడు.

చివరి రోజు భారత బౌలర్లు కొన్ని అవకాశాలు సృష్టించినప్పటికీ వాటిని వికెట్లుగా మలచలేకపోయారని తెలిపాడు. పిచ్ పరిస్థితులను దృష్టిలో పెట్టుకుని మ్యాచ్‌ను ముగించడమే సరైన నిర్ణయమని జట్టు భావించినట్లు వివరించాడు.ఈ డ్రా భారత జట్టు ప్రపంచ టెస్టు ఛాంపియన్‌షిప్ ఫైనల్ అవకాశాలపైనా ప్రభావం చూపింది. భారీ ఆధిక్యం సాధించినప్పటికీ విజయాన్ని అందుకోలేకపోవడం టీమిండియాకు నిరాశ కలిగించే అంశం. ప్రస్తుతం పాయింట్ల పట్టికలో భారత్ నాలుగో స్థానంలో కొనసాగుతోంది. తదుపరి మ్యాచ్‌లో తప్పనిసరిగా మెరుగైన ప్రదర్శన చేయాల్సిన పరిస్థితి ఏర్పడింది. భారత్, న్యూజిలాండ్ మధ్య రెండో టెస్టు నవంబర్ 27 నుంచి క్రైస్ట్‌చర్చ్‌లో ప్రారంభం కానుంది. ఈ మ్యాచ్‌లో బౌలర్లకు అనుకూలించే పిచ్ లభిస్తే విజయం సాధించగలమనే ఆశాభావాన్ని గిల్ వ్యక్తం చేశాడు. తొలి టెస్టులో ఎదురైన అనుభవాలను దృష్టిలో పెట్టుకుని జట్టు వ్యూహాలను సిద్ధం చేసుకోనుంది. బౌలర్లకు తగిన విశ్రాంతి కల్పించడం, తదుపరి మ్యాచ్‌కు పూర్తి ఫిట్‌నెస్‌తో సిద్ధం చేయడం జట్టు యాజమాన్యం ముందున్న ప్రాధాన్యతలుగా మారాయి. మొత్తానికి విజయం కోసం చివరి వరకు ప్రయత్నించాలా? లేక ఆటగాళ్ల ఆరోగ్యం, తదుపరి మ్యాచ్ ప్రయోజనాలను దృష్టిలో పెట్టుకుని డ్రాతో సరిపెట్టుకోవాలా? అనే విషయంలో గిల్ తీసుకున్న నిర్ణయం చర్చకు దారితీసింది. అయితే సుదీర్ఘమైన టెస్టు మ్యాచ్‌లలో ఆటగాళ్ల పనిభారాన్ని పరిగణనలోకి తీసుకోవడం కూడా జట్టు విజయావకాశాలకు కీలకమే. ఇప్పుడు అందరి దృష్టి క్రైస్ట్‌చర్చ్ టెస్టుపైనే ఉంది. తొలి మ్యాచ్‌లో చేజారిన విజయాన్ని రెండో టెస్టులో అందుకుని సిరీస్‌లో ఆధిక్యం సాధిస్తుందో లేదో చూడాలి.

గిల్ కెప్టెన్సీపై గవాస్కర్ ప్రశంసలు

● నాయకత్వంలో పరిణతి.. బ్యాటింగ్‌లో నిలకడ..

యువ కెప్టెన్ ఆటతీరుపై దిగ్గజ క్రికెటర్ ప్రశంసల జల్లు



స్పోర్ట్స్ డెస్క్: భారత యువ టెస్టు కెప్టెన్ శుభ్‌మన్ గిల్‌పై దిగ్గజ క్రికెటర్ సునీల్ గవాస్కర్ ప్రశంసలు కురిపించాడు. న్యూజిలాండ్‌తో వెల్లింగ్టన్‌లో జరుగుతున్న తొలి టెస్టులో గిల్ ప్రదర్శన, అతడి ఆత్మవిశ్వాసం, బ్యాటింగ్ శైలిపై ప్రశంసలు వ్యక్తం చేశాడు. మైదానంలోకి అడుగుపెట్టినప్పటి నుంచే గిల్ ఎంతో నమ్మకంగా కనిపిస్తున్నాడని, పరుగులు సాధించాలనే తపన అతడిలో స్పష్టంగా కనిపిస్తోందని కొనియాడాడు.ఈ మ్యాచ్‌లో గిల్ అద్భుతమైన బ్యాటింగ్‌తో ఆకట్టుకున్నాడు. కేవలం రెండు పరుగుల తేడాతో శతకాన్ని చేజార్చుకున్నప్పటికీ అతడి ఇన్నింగ్స్ భారత జట్టుకు ఎంతో ఉపయోగపడింది. 146 బంతులు ఎదుర్కొన్న గిల్ తొమ్మిది ఫోర్లు, రెండు సిక్సర్లతో 98 పరుగులు సాధించాడు. శతకానికి చేరువైన సమయంలో న్యూజిలాండ్ బౌలర్ జాకబ్ డఫీ బౌలింగ్‌లో వికెట్ కోల్పోయాడు. అయితే గిల్ ఆడిన తీరు క్రికెట్ విశ్లేషకులను ఆకట్టుకుంది.సోనీ స్పోర్ట్స్ నెట్‌వర్క్‌లో మ్యాచ్‌పై జరిగిన చర్చ సందర్భంగా గవాస్కర్ మాట్లాడుతూ.. గిల్ పూర్తిగా నమ్మదగిన ఆటగాడని, బ్యాటింగ్‌కు వచ్చినప్పుడు ఎంతో ఆత్మవిశ్వాసంతో కనిపిస్తాడని పేర్కొన్నాడు. క్రీజులో ఉండటానికి ఇష్టపడని సందర్భం అతడి ఆటలో కనిపించదని, మొదటి బంతి నుంచే పరుగులు సాధించాలనే లక్ష్యంతో ఆడతాడని ప్రశంసించాడు. తొలి బంతి నుంచే ఎంతో దృఢంగా, ప్రత్యర్థి బౌలర్లకు లొంగని విధంగా ఆడాడని అభిప్రాయపడ్డాడు. మరోవైపు న్యూజిలాండ్ మాజీ పేసర్ సైమన్ డౌల్ కూడా గిల్ ఆటతీరును ప్రశంసించాడు. టెస్టు క్రికెట్‌లో వ్యక్తిగత శతకాలకు ప్రాధాన్యత ఉన్నప్పటికీ, కెప్టెన్‌గా జట్టును గెలిపించడమే ప్రధాన లక్ష్యమని పేర్కొన్నాడు. గిల్ కెప్టెన్సీ బాధ్యతలను ఆస్వాదిస్తున్నాడని, నాలుగో స్థానంలో బ్యాటింగ్ చేయడంలోనూ సౌకర్యంగా కనిపిస్తున్నాడని తెలిపాడు. అతడి ఆటను చూడటం ఎంతో ఆనందంగా ఉందని వ్యాఖ్యానించా డు.గతంతో పోలిస్తే టెస్టు కెప్టెన్‌గా బాధ్యతలు చేపట్టిన తర్వాత గిల్ బ్యాటింగ్‌లో మరింత పరిణతి ప్రదర్శిస్తున్నాడు. నాలుగో స్థానంలో బ్యాటింగ్ చేస్తూ జట్టుకు అవసరమైన సమయంలో పరుగులు సాధిస్తున్నాడు. నాయకత్వ బాధ్యతలు, వ్యక్తిగత బ్యాటింగ్ ప్రదర్శన రెండింటినీ సమన్వయం చేసుకు ంటూ ముందుకు సాగుతున్నాడు. జట్టులోని యువ ఆటగాళ్లకు మార్గనిర్దేశం చేయడంతో పాటు కీలక సమయాల్లో తానే ముందుండి పరుగులు సాధించడం అతడి ప్రత్యేకతగా నిలుస్తోంది. ఇక న్యూజిలాండ్‌తో తొలి టెస్టులో భారత జట్టు భారీ స్కోరు సాధించినప్పటికీ మ్యాచ్ డ్రాగా ముగియడం గమనార్హం. తొలి ఇన్నింగ్స్‌లో భారత్ 720 పరుగులు చేసి భారీ ఆధిక్యాన్ని సంపాదించింది.

అయితే రెండో ఇన్నింగ్స్‌లో న్యూజిలాండ్ బ్యాటర్లు పట్టుదలగా ఆడటంతో భారత బౌలర్లకు విజయం అందుకోలేకపోయారు. ఈ ఫలితం ప్రపంచ టెస్టు ఛాంపియన్‌షిప్ పాయింట్ల పట్టికలో భారత్ అవకాశాలపై కూడా ప్రభావం చూపింది. అయినప్పటికీ గిల్ వ్యక్తిగత ప్రదర్శన, నాయకత్వంపై మాజీ క్రికెటర్లు సానుకూలంగా స్పందించడం విశేషం.

కెప్టెన్సీ ఒత్తిడిని అధిగమిస్తూ బ్యాటింగ్‌లో నిలకడ చూపిం చడం అతడిలోని ప్రతిభకు నిదర్శనం. భవిష్యత్తులోనూ ఇదే ఆటతీరును కొనసాగిస్తే భారత టెస్టు జట్టుకు గిల్ నాయకత్వం మరింత బలాన్ని చేకూర్చే అవకాశం ఉంది. శతకం చేజారినా దిగ్గజాల ప్రశంసలు అందుకున్న గిల్ ఇప్పుడు తదుపరి మ్యాచ్‌లో విజయం సాధించడంపై దృష్టి సారించనున్నాడు.

ప్రేమ, బ్రేకప్ రెండూ కష్టమేనంటున్న మీనాక్షి చౌదరి



టాలీవుడ్ హీరోయిన్ మీనాక్షి చౌదరి తనదైన చలాకీ మాటలతో మరోసారి ప్రేక్షకులను ఆకట్టుకున్నారు. నాగచైతన్య హీరోగా నటిస్తున్న తాజా చిత్రం 'వృషకర్మ' ప్రమోషన్లలో చురుగ్గా పాల్గొంటున్న ఆమె, తన వ్యక్తిగత జీవితంపై చేసిన వ్యాఖ్యలు ప్రస్తుతం నెట్టింట వైరల్‌గా మారాయి.సినిమా ప్రచారంలో భాగంగా ఇచ్చిన ఓ ఇంటర్వ్యూలో యాంకర్... 'ప్రస్తుతం మీకు ఎవరిపైనైనా క్రష్ ఉందా?' అని మీనాక్షిని ప్రశ్నించారు. దీనికి ఆమె ఏమాత్రం తడుముకోకుండా నవ్వుతూ బదులిచ్చారు. "నాకు ఎవరిపైనా ఎలాంటి క్రష్ లేదు.. అసలు నా జీవితమే క్రష్ అయిపోయింది (నలిగిపోయింది)" అంటూ చమత్కరించారు. వరుస ప్రాజెక్టులు, తీరికలేని షూటింగులు, ప్రమోషన్స్ వల్ల వ్యక్తిగత జీవితానికి సమయం కేటాయించలేకపోతున్న విషయాన్ని ఆమె ఈ విధంగా సరదాగా వివరించారు.

అలాగే ప్రేమ, రిలేషన్‌షిప్‌లపై అడిగిన మరో ప్రశ్నకు స్పందిస్తూ.. "నాకు తెలియదు కానీ.. ప్రేమలో పడటం, బ్రేకప్ నుంచి బయటపడటం రెండూ కష్టమే" అని మీనాక్షి వ్యాఖ్యానించారు. 'లక్కీ భాస్కర్', 'సంక్రాంతికి వస్తున్నాం' వంటి విజయాలతో మంచి జోరుమీదున్న ఈ బ్యూటీ, ప్రస్తుతం తన పూర్తి దృష్టిని సినిమాలపైనే పెట్టినట్లు స్పష్టమవుతోంది.

కార్తీక్ వర్మ దండు దర్శకత్వంలో, శ్రీ వెంకటేశ్వర సినీ చిత్ర మరియు సుకుమార్ రైటింగ్స్ సంయుక్తంగా నిర్మిస్తున్న సూపర్ నేచురల్ థ్రిల్లర్ 'వృషకర్మ' డిసెంబర్ 4న ప్రపంచవ్యాప్తంగా ప్రేక్షకుల ముందుకు రానుంది. ఈ చిత్ర ట్రైలర్‌ను నవంబర్ 25న నెల్లూరులో ఘనంగా విడుదల చేసేందుకు చిత్ర బృందం ఏర్పాట్లు చేస్తోంది.



కిరణ్ అబ్బవరం కొత్త సినిమా 'రికార్డ్'.. పూజాకార్యక్రమాలతో ప్రారంభం

యంగ్ హీరో కిరణ్ అబ్బవరం ప్రధాన పాత్రలో తెరకెక్కనున్న తాజా చిత్రం 'రికార్డ్' లాంఛనంగా ప్రారంభమైంది. ఇది ఆయన కెరీర్‌లో 14వ చిత్రంగా రూపుదిద్దుకుంటోంది. హైదరాబాద్‌లోని అన్నపూర్ణ స్టూడియోస్‌లో సోమవారం ఈ చిత్ర పూజా కార్యక్రమాలు జరిగాయి.ఈ పూజా కార్యక్రమానికి టాలీవుడ్ ప్రముఖ దర్శకుడు సుకుమార్, నిర్మాతలు దిల్ రాజు, బన్నీ వాసు ముఖ్య అతిథులుగా హాజరై చిత్ర బృందానికి శుభాకాంక్షలు తెలిపారు. ఈ చిత్రానికి వీర కొగటం దర్శకత్వం వహిస్తున్నారు. ఆయనకు దర్శకుడిగా ఇదే మొదటి సినిమా కావడం విశేషం. ప్రముఖ నిర్మాణ సంస్థ 'సుకుమార్ రైటింగ్స్' ఈ ప్రాజెక్ట్‌ను సమర్పిస్తుండగా, నిర్మాతలు వంశీ నందిపాటి, అశోక్ బండ్రెడ్డి సంయుక్తంగా నిర్మిస్తున్నారు.చిత్ర ప్రారంభోత్సవం సందర్భంగా విడుదల చేసిన టైటిల్ పోస్టర్ సినీ ప్రియులను ఆకట్టుకుంటోంది. 'రికార్డ్' అనే టైటిల్‌కు తగినట్లుగానే కెమెరా ఇంటర్‌ఫేస్ థీమ్‌తో ఈ పోస్టర్‌ను డిజైన్ చేశారు. ఈ సందర్భంగా దర్శకుడు వీర మాట్లాడుతూ.. ఈ సినిమా కథ కర్నూలులోని ప్రసిద్ధ కొండారెడ్డి బురుజు నేపథ్యంలో సాగుతుందని వెల్లడించారు. సరికొత్త కాన్సెప్ట్‌తో తెరకెక్కుతున్న ఈ చిత్రం ప్రేక్షకులకు ఒక ప్రత్యేక అనుభూతిని ఇస్తుందని చిత్ర బృందం భావిస్తోంది.

మరోవైపు, కిరణ్ అబ్బవరం ప్రస్తుతం తాను స్వయంగా దర్శకత్వం వహిస్తున్న 'రియాలిటీ' అనే చిత్ర పనుల్లో కూడా బిజీగా ఉన్నారు. ఈ చిత్రం డిసెంబర్ 25న ప్రేక్షకుల ముందుకు రానుంది. 'రియాలిటీ' విడుదలకు సిద్ధమవుతున్న సమయంలోనే ఆయన తన 14వ చిత్రాన్ని పట్టాలెక్కించడం సినీ వర్గాల్లో ఆసక్తిని రేకెత్తిస్తోంది. త్వరలోనే ఈ ప్రాజెక్టుకు సంబంధించిన పూర్తి నటీనటులు, ఇతర సాంకేతిక నిపుణుల వివరాలను అధికారికంగా ప్రకటించనున్నారు.

ప్రభుదేవా డైరెక్షన్‌లో మంచు విష్ణు సినిమా..



టాలీవుడ్ ప్రముఖ నటుడు, నిర్మాత మంచు విష్ణు హీరోగా ఇండియన్ మైఖేల్ జాక్సన్ ప్రభుదేవా దర్శకత్వంలో భారీ బహుభాషా చిత్రం తెరకెక్కనుంది. విష్ణు పుట్టినరోజు సందర్భంగా ఈ క్రేజీ ప్రాజెక్ట్‌ను అధికారికంగా ప్రకటించారు. తెలుగు, తమిళ భాషల్లో రూపొందనున్న ఈ పక్కా యాక్షన్ థ్రిల్లర్‌కు తాత్కాలికంగా »#VM24» అనే వర్కింగ్ టైటిల్ ఖరారు చేశారు. సినీ ప్రియులను అమితంగా ఆకట్టుకునే ఈ కాంబినేషన్ ప్రకటనతో ఇరు పరిశ్రమల్లో అంచనాలు ఒక్కసారిగా పెరిగిపోయాయి.

సోషల్ మీడియా వేదికగా విష్ణుకు జన్మదిన శుభాకాంక్షలు చెబుతూ ప్రభుదేవా ఈ విషయాన్ని పంచుకున్నాడు. "నా హీరో, తమ్ముడు మంచు విష్ణుకు పుట్టినరోజు శుభాకాంక్షలు. ఈ వేడుకను మరింత ప్రత్యేకం చేస్తూ ప్రకటిస్తున్నాం. ప్రభుదేవా శ మంచు విష్ణు" అంటూ రాసుకొచ్చాడు. ఈ ప్రాజెక్ట్‌తో విష్ణు నేరుగా కోలీవుడ్‌లోకి అడుగుపెట్టనున్నాడు. చెన్నైలోనే పుట్టి పెరిగిన విష్ణుకు తమిళ భాషపై మంచి పట్టు ఉండటంతో పాటు అక్కడి సంస్కృతితో ప్రత్యేక అనుబంధం ఉంది. 'ఢీ', 'దేనికైనా రెడీ', 'దూసుకెళ్తా' వంటి విజయాలతో పాటు ప్రభాస్, అక్షయ్ కుమార్, మోహన్‌లాల్ వంటి అగ్ర తారలతో భారీ పౌరాణిక చిత్రం 'కన్నప్ప'ను తీసిన తర్వాత ఆయన నుంచి వస్తున్న చిత్రమిది.మరోవైపు 'నువ్వొస్తానంటే నేనొద్దంటానా' చిత్రంతో దర్శకుడిగా మారి 'పోకిరి' (తమిళ సినిమా), 'రౌడీ రాథోడ్', 'వాంటెడ్' వంటి బ్లాక్‌బస్టర్లను అందించిన ప్రభుదేవా.. ఈ సినిమాతో మళ్లీ తెలుగు తెరపైకి దర్శకుడిగా రీఎంట్రీ ఇస్తున్నాడు. కథ, శీర్షిక, ఇతర నటీనటుల వివరాలు ఇంకా వెల్లడి కాలేదు. త్వరలోనే రెగ్యులర్ షూటింగ్ ప్రారంభం కానుందని సమాచారం.

ఆమె వల్లే చాలా నేర్చుకున్నా

శోభితతో సీక్రెట్ లవ్, పెళ్లి విశేషాలు పంచుకున్న నాగచైతన్య!



తన రాబోయే చిత్రం 'వృషకర్మ' ప్రచార కార్యక్రమాల్లో పాల్గొన్న టాలీవుడ్ హీరో నాగచైతన్య, తన అర్ధాంగి శోభిత ధూళిపాళ్లపై ప్రశంసల వర్షం కురిపించాడు. 'ఆనెస్ట్ టౌన్‌హాల్' వేదికగా ఒక అభిమాని అడిగిన ప్రశ్నకు స్పందిస్తూ.. శోభితలో తనకు బాగా నచ్చేది ఆమెలోని డైనమిక్ నేచర్ అని వెల్లడించాడు. ఇక ర్యాపిడ్ ఫైర్ రౌండ్‌లో శోభితను ఒకే ఒక్క పదంలో వర్ణించమంటే ఏమాత్రం తడుముకోకుండా 'ప్రేమ' అని సమాధానమిచ్చి ఆకట్టుకున్నాడు.

శోభిత వ్యక్తిత్వాన్ని వివరిస్తూ.. ఆమె భారతీయ సంస్కృతి, ఆధునిక భావజాలం కలబోసిన అందమైన వ్యక్తిత్వమని చైతన్య పేర్కొన్నాడు. కొత్త విషయాలను అన్వేషించడంలో ఆమె ఎప్పుడూ ముందుంటుందని చెప్పాడు. "ఉదాహరణకు మేం ఏదైనా హాలిడే టూర్‌కు వెళ్లినప్పుడు నాకంటూ ఒక నిర్దిష్టమైన ప్లాన్ ఉంటుంది. ఒకవేళ ఆ ప్లాన్ అమలు కాకపోతే నా మైండ్ బ్లాంక్ అవుతుంది. కానీ శోభిత మాత్రం ఏమాత్రం తడబడకుండా అక్కడికక్కడే సరికొత్త ప్లాన్‌ను సిద్ధం చేసి ముందుకు నడిపిస్తుంది. ఆమె కారణంగానే పరిస్థితులకు తగినట్లు అప్పటికప్పుడు నిర్ణయాలు తీసుకోవడం నేర్చుకున్నాను. ఆమెలోని ఆ ఉత్సాహం, కుతూహలం నాకు చాలా ఇష్టం" అని చెప్పుకొచ్చాడు.తమ పరిచయం, పెళ్లి ప్రయాణాన్ని ప్రస్తావిస్తూ.. నాగార్జునను కలిసేందుకు శోభిత వచ్చిన సమయంలోనే తొలిసారి తాము కలిశామని తెలిపాడు. ఆ తర్వాత ప్రైవేట్‌గా డేటింగ్ మొదలైంది. వెకేషన్‌లో ఓ చెఫ్ వీరి ఫొటోను సోషల్ మీడియాలో పోస్ట్ చేయడంతో వీరి బంధం బయటపడింది. రెండేళ్ల పాటు డేటింగ్‌లో ఉన్న ఈ జంట, 2024 ఆగస్టులో నిశ్చితార్థం చేసుకొని, అదే ఏడాది డిసెంబర్‌లో అన్నపూర్ణ స్టూడియోస్‌లో వివాహ బంధంలోకి అడుగుపెట్టారు. గతంలో శోభితపై వచ్చిన ట్రోలింగ్‌పై చైతూ స్పందిస్తూ.. ఆమెకు తన గతం గురించి ఏమీ తెలియదని, ఆమె ప్రమేయం ఏమీ లేకుండానే కొందరు నిందించడం బాధ కలిగించిందని పేర్కొన్నాడు. కాగా, కార్తీక్ వర్మ దండు దర్శకత్వంలో చైతన్య నటిస్తున్న 'వృషకర్మ' చిత్రం డిసెంబర్ 4న ప్రేక్షకుల ముందుకు రానుంది

సినిమాలే జీవితం కాదు..

ఆ గ్యాప్ నాకోసం: నిత్యా మేనన్



నటనకు ప్రాధాన్యతనిస్తూ తనకంటూ ప్రత్యేక గుర్తింపు తెచ్చుకున్న నటి నిత్యా మేనన్, తన కెరీర్‌లో తరచుగా తీసుకునే విరామాలపై ఆసక్తికర వ్యాఖ్యలు చేశారు. సినిమాలే జీవితం కాదని, వ్యక్తిగత జీవితానికి కూడా సమయం కేటాయించుకోవాలనేది తన అభిప్రాయమని స్పష్టం చేశారు. చాలామంది హీరోయిన్లు వరుస అవకాశాలతో బిజీగా ఉండాలనుకుంటే, తాను మాత్రం అందుకు భిన్నంగా ఆలోచిస్తానని తెలిపారు.

ఒక సినిమా పూర్తయ్యాక వెంటనే మరో ప్రాజెక్ట్‌లో చేరకుండా కొంత గ్యాప్ తీసుకోవడం తనకు అలవాటని నిత్య తెలిపారు. ఈ విరామ సమయాన్ని తనను తాను కొత్తగా ఆవిష్కరించుకోవడానికి, కొత్త విషయాలు నేర్చుకోవడానికి ఉపయోగించుకుంటానని చెప్పారు. వరుసగా సినిమాలు చేస్తూ నిరంతరం కెమెరా ముందు ఉండటం తనకు సాధ్యం కాదని, ప్రతి పాత్రలో సహజంగా ఒదిగిపోవాలంటే నటీనటులకు మానసిక సన్నద్ధత అవసరమని ఆమె అభిప్రాయపడ్డారు.'అలా మొదలైంది' చిత్రంతో తెలుగు తెరకు పరిచయమైన నిత్యా మేనన్, తొలి సినిమాతోనే తన సహజ నటనతో మెప్పించారు. ఆ తర్వాత 'ఇష్క్', 'గుండెజారి గల్లంతయ్యిందే', 'మళ్ళీ మళ్ళీ ఇది రాని రోజు' వంటి చిత్రాలతో స్టార్‌డమ్ అందుకున్నారు. కమర్షియల్ చిత్రాలతో పాటు 'అ!', 'భీమ్లా నాయక్' వంటి విభిన్నమైన పాత్రలు ఎంచుకుంటూ నటిగా తనదైన ముద్ర వేశారు.

నటన మాత్రమే కాకుండా గాయనిగా, డబ్బింగ్ ఆర్టిస్టుగా కూడా నిత్య తన ప్రతిభను చాటుకున్నారు. ఇటీవల ఓటీటీలో 'మోడరన్ లవ్ హైదరాబాద్' సిరీస్‌తోనూ ఆకట్టుకున్నారు. ఈ ఏడాది నిర్మాణ రంగంలోకి కూడా అడుగుపెట్టి తన కెరీర్‌ను మరో మలుపు తిప్పారు. ప్రస్తుతం ఆమె నటించిన 'మిస్టర్ అండ్ మిసెస్ గ్రే' చిత్రం విడుదలకు సిద్ధంగా ఉంది. డిసెంబర్ 11న ప్రేక్షకుల ముందుకు రానున్న ఈ సినిమా ప్రమోషన్ల సందర్భంగా ఆమె ఈ వ్యాఖ్యలు చేశారు. కెరీర్ పట్ల నిత్యా మేనన్ అనుసరిస్తున్న ఈ విలక్షణమైన వైఖరి అందరినీ ఆకట్టుకుంటోంది.

Printed, Published & Owned by CH. Rajkumar, Published at H.no. 5-5-616, Kothirampur.Dist- Karimnagar 505001. TELANGANA State printed at SRI BALAJI PRINTING PRESS, H.NO.4-4-55, Tilak Road, Karimnagar -505001,

Head office: 2-66-121/122 near ramky one Marvel gajullaramaram Quthbulapur medchal Malkajgiri district. TELANGANA STATE. CHIEF EDITOR : K.SRAVAN KUMAR 9866330400 , RNI. NO. APTEL/2010/35724. EMAIL:Peoplesnews0909@gmail.com