www.peoplesnews.in

హైదరాబాద్ పీపుల్స్ న్యూస్ దినపత్రిక

ప్రజల గొంతుక...

ఎడిటర్ : కె. శ్రావణ్ కుమార్

తెలంగాణ - ఆంధ్రప్రదేశ్ సంపుటి : 16 సంచిక : 179 సోమవారం, నవంబర్ 16, 2026 , పేజీలు - 12 వెల: 2/-

Circulated to Hyderabad, Rangareddy, Karimnagar, Nalgonda, Adilabad, Mahaboobnagar, Khammam, Medak, Warangal, Nizamabad

రండి.. అక్షరాన్ని అనుకున్న విధంగా రాద్దాం

అసలైన అక్షరాన్ని రుచి చూపేందుకు..
కన్నది విన్నది పంచుకున్నది ప్రజలకు అందించాలని..
వారి సాధకబాధకాల్లో మమేకమై
పరిష్కార మార్గాలకు దిక్సూచిగా
మారాలని అనుకుంటున్నారా? విశాలమైన జర్నలిజం
వృత్తిలో రాణించాలని కోరుకుంటున్నారా? అయితే..

హైదరాబాద్ పీపుల్స్ న్యూస్ దినపత్రిక

జిల్లా, మండల మరియు నియోజకవర్గాల
వారిగా రిపోర్టర్లు కావలెను

సంప్రదించండి
తెలంగాణ | ఆంధ్రప్రదేశ్
9866330400

చివరి వన్డేలో భారత్ ఘన విజయం



2లో

- 22 పరుగులతో న్యూజిలాండ్‌పై గెలుపు.. 3-1తో సిరీస్ కైవసం
- అర్ష్‌దీప్, సిరాజ్ బౌలింగ్ ధాటికి కివీస్ విలవిల

చంద్రబాబుకు షర్మిల వివాహ ఆహ్వానం



అమరావతి, నవంబర్ 15 : ఆంధ్రప్రదేశ్ ముఖ్యమంత్రి చంద్రబాబును ఏపీ పీసీసీ అధ్యక్షురాలు వైఎస్ షర్మిల మర్యాదపూర్వకంగా కలిశారు. తన కుమార్తె వైఎస్ అంజలి రెడ్డి, సోమల రఘురామ్ రెడ్డి వివాహానికి హాజరై నూతన వధూవరులను ఆశీర్వదించాలని కోరుతూ వివాహ ఆహ్వాన పత్రికను అందజేశారు.చంద్రబాబు నివాసానికి వెళ్లిన షర్మిల పెళ్లి వివరాలను ఆయనకు తెలియజేసి, తప్పక హాజరుకావాలని ఆహ్వానించారు. ఈ విషయాన్ని ఆమె సామాజిక మాధ్యమాల్లో వెల్లడించారు. ఇప్పటికే తెలంగాణ సీఎం రేవంత్ రెడ్డి, మాజీ ఎంపీ విజయసాయిరెడ్డితో పాటు పలువురు ప్రముఖులను కలిసి ఆహ్వానించిన షర్మిల, తాజాగా చంద్రబాబును కలవడం రాజకీయ వర్గాల్లో

మిగతా2లో...

నక్సలిజం కోరల్లో గిరిజన సమాజం

- మావోయిస్టు ప్రభావిత ప్రాంతాల్లో
- ఓటు హక్కును కూడా కాలరాశారు
- గత పాలకులు ఆదివాసీల
- బాధలను పట్టించుకోలేదు
- హింస తగ్గడంతో గిరిజన ప్రాంతాల్లో
- మారుతున్న పరిస్థితులు
- బిర్సా ముండా 151వ జయంతి
- సభలో ప్రధాని మోదీ వ్యాఖ్యలు



2లో

సాగునీటి ప్రాజెక్టులకు కేంద్రం అండగా నిలవాలి!

- మూడు కీలక ప్రాజెక్టులకు పర్యావరణ అనుమతులు త్వరగా ఇవ్వండి
- తుమ్మిడిహట్టి ఎత్తు 152 మీటర్లకు పెంచేందుకు మహారాష్ట్రను ఒప్పించండి
- సమ్మక్క-సారలమ్మ ప్రాజెక్టుకు ఛత్తీస్‌గఢ్ నుంచి ఎన్‌వోసీ ఇప్పించండి
- భూగర్భ జలాల సంరక్షణకు రూ.5 వేల కోట్ల సాయం అందించండి
- ప్రధాని మోదీకి ముఖ్యమంత్రి రేవంత్‌రెడ్డి విజ్ఞప్తులు



న్యూఢిల్లీ, నవంబర్ 15 : తెలంగాణ సాగునీటి రంగానికి సంబంధించి పెండింగ్‌లో ఉన్న సమస్యలను పరిష్కరించి, రాష్ట్ర ప్రాజెక్టులకు కేంద్ర ప్రభుత్వం సహకరించాలని ముఖ్యమంత్రి రేవంత్‌రెడ్డి ప్రధానమంత్రి నరేంద్ర మోదీని కోరారు. పాలమూరు-రంగారెడ్డి, నీతమ్మసాగర్, డిండి ఎత్తిపోతల పథకాలకు అవసరమైన పర్యావరణ, ఇతర చట్టబద్ధమైన అనుమతులను త్వరితగతిన మంజూరు చేయాలని విజ్ఞప్తి చేశారు. అంతర్రాష్ట్ర ప్రాజెక్టుల విషయంలో నెలకొన్న అడ్డంకులను తొలగించేందుకు ప్రధాని చొరవ తీసుకోవాలని కోరారు. ఆదివారం ఢిల్లీలోని లోక్‌కల్యాణ్ మార్గ్-7లో ప్రధాని అధికారిక నివాసంలో నరేంద్ర మోదీతో

మిగతా2లో...



యువత పారిశ్రామికవేత్తలుగా ఎదగాలి

యువత స్వయం ఉపాధిని ఎంచుకుని పారిశ్రామికవేత్తలుగా రాణించాలి

ఎన్ఎస్ ఇండస్ట్రీస్ ప్రారంభోత్సవంలో ఉప ముఖ్యమంత్రి భట్టి విక్రమార్క

రంగారెడ్డి జిల్లా, నవంబర్ 15 : యువత ఉద్యోగాల కోసం ఎదురుచూస్తూ సమయాన్ని వృథా చేసుకోకుండా స్వయం ఉపాధి మార్గాలను ఎంచుకోవాలని, పారిశ్రామికవేత్తలుగా ఎదిగి మరికొందరికి ఉపాధి కల్పించే స్థాయికి చేరుకోవాలని రాష్ట్ర ఉప ముఖ్యమంత్రి మల్లు భట్టి విక్రమార్క పిలుపునిచ్చారు. యువతలోని ప్రతిభ,

మిగతా2లో...

మురను తుపాను విలయం...

- ఏపీకి రూ.2,484 కోట్ల నష్టం!

రైతాంగానికి భారీ దెబ్బ.. తక్షణ సాయం అందించాలని కేంద్రానికి చంద్రబాబు విజ్ఞప్తి



అమరావతి, నవంబర్ 15 :మురను తుపాను ఆంధ్రప్రదేశ్‌పై తీవ్ర ప్రభావం చూపింది. రాష్ట్రవ్యాప్తంగా పంటలు, రహదారులు, విద్యుత్ వ్యవస్థ, ఇళ్లు దెబ్బతినడంతో మొత్తం రూ.2,484 కోట్ల మేర నష్టం వాటిల్లినట్లు ముఖ్యమంత్రి చంద్రబాబు వెల్లడించారు. తుపాను నష్టాలను అంచనా వేసేందుకు రాష్ట్రంలో పర్యటించిన కేంద్ర అంతర్ మంత్రిత్వ శాఖల బృందంతో ఆదివారం ఆయన వర్చువల్‌గా సమావేశమై పరిస్థితిని వివరించారు. రాష్ట్రానికి తక్షణ ఆర్థిక సాయం అందించాలని కేంద్రాన్ని కోరారు.**నాలుగు జిల్లాల్లో 60 ప్రాంతాల్లో పరిశీలన** కేంద్ర హోంశాఖ సంయుక్త కార్యదర్శి చిత్తరంజన్ దాస్ నేతృత్వంలోని ఏడుగురు సభ్యుల బృందం రెండు బృందాలుగా విడిపోయి బాపట్ల, పల్నాడు, ఏలూరు, తూర్పుగోదావరి జిల్లాల్లోని సుమారు 60 ప్రాంతాల్లో పర్యటించింది. పంట పొలాలు, రహదారులు, కాలువలు,

మిగతా2లో...



సాంకేతిక రంగంలో భారత్ మరింత ముందుకు సాగాలి

ప్రపంచ స్థాయి ఆవిష్కరణలకు కేంద్రంగా ఎదగాలి.. రక్షణ రంగంలో స్వావలంబన సాధించాలి: రాజ్‌నాథ్ సింగ్

ఎన్‌డీటీ సెంటర్ ఆఫ్ ఎక్సలెన్స్ ఏర్పాటుకు సహకారం : ఐటీ శాఖ మంత్రి శ్రీధర్ బాబు

శేరిలింగంపల్లి, నవంబర్ 15 : అధునాతన సాంకేతిక పరిజ్ఞాన రంగంలో భారత్ మరింత పురోగతి సాధించి ప్రపంచ దేశాలకు ఆదర్శంగా నిలవాలని కేంద్ర రక్షణ శాఖ మంత్రి రాజ్‌నాథ్ సింగ్ అన్నారు. సాంకేతికతను వినియోగించుకోవడమే కాకుండా, సొంతంగా ఆవిష్కరణలు చేపట్టి ప్రపంచానికి అందించే స్థాయికి ఎదగాలని పిలుపునిచ్చారు. రక్షణ రంగంలో స్వావలంబన సాధించేందుకు స్వదేశీ సాంకేతిక పరిజ్ఞానం, నైపుణ్యాలను బలోపేతం చేయాలని సూచించారు.హైదరాబాద్‌లోని హైటెక్స్ ఎగ్జిబిషన్ సెంటర్‌లో నిర్వహిస్తున్న ఎన్‌డీఈ-2026, ఏరోనాట్-2026 అంతర్జాతీయ సదస్సులను ఆదివారం

మిగతా2లో...

విదేశీ పర్యటనలు మాని.. గ్రామాల్లో పర్యటించాలి

- రాహుల్‌గాంధీపై అమిత్‌షా విమర్శలు



తెలంగాణ ఆత్మగౌరవాన్ని దెబ్బతీస్తున్నారు



నక్సలిజం కోరల్లో గిరిజన సమాజం

న్యూఢిల్లీ, నవంబర్ 15 : నక్సల్స్ హింసాకాండ వల్ల అత్యధికంగా నష్టపోయింది గిరిజన సమాజమేనని ప్రధానమంత్రి నరేంద్ర మోదీ ఆవేదన వ్యక్తం చేశారు. మావోయిస్టు ప్రాబల్య ప్రాంతాల్లో గిరిజనులను కనీసం ఓటు హక్కును వినియోగించు కునే అవకాశం కూడా లేకుండా చేశారని పేర్కొన్నారు. గిరిజన సమరయోధుడు బిర్సా ముండా 151వ జయంతిని పురస్కరించుకుని ఆదివారం మహారాష్ట్ర లోని గడ్చిరోలిలో నిర్వహించిన 'జనజాతీయ గౌరవ దివస్' కార్యక్రమంలో మోదీ వర్చువల్‌గా ప్రసంగిం చారు. ఈ సందర్భంగా ఆయన మాట్లాడుతూ.. గత ప్రభుత్వాలు ఆదివాసీల సమస్యలను పట్టించుకోకుండా నిర్లక్ష్యం చేశాయని విమర్శించారు. మావోయిస్టులు చిన్నారులను, గిరిజన యువతులను అపహరించుకు పోయిన సందర్భాల్లోనూ పాలకులు మౌనం వహించారని అన్నారు. గిరిజనులను ఓటు వేయనివ్వ కుండా అడ్డుకున్నా స్పందించలేదని, సమస్యలను పరిష్కరించేందుకు తగిన చర్యలు తీసుకోలేదని పేర్కొన్నారు. నక్సల్స్ హింసతో గిరిజన కుటుంబాలు ఎన్నో ఇబ్బందులు ఎదుర్కొన్నాయని, వారి జీవన ప్రమాణాలు దెబ్బతిన్నాయని ఆవేదన వ్యక్తం చేశారు. **హింస తగ్గడంతో గిరిజన ప్రాంతాల్లో మార్పులు** మావోయిస్టు హింసను అదుపులోకి తీసుకురావడంతో గిరిజన ప్రాంతాల్లో భద్రతా పరిస్థితులు మెరుగుపడుతున్నాయని ప్రధాని తెలిపారు. గతంలో భయాందోళనల మధ్య జీవించిన గిరిజన కుటుంబాలు ఇప్పుడు ప్రశాంత వాతావరణంలో జీవించే పరిస్థితులు ఏర్పడుతున్నాయని అన్నారు. భద్రత పెరగడంతో గిరిజన తల్లులు, సోదరీమణులు ప్రభుత్వంపై విశ్వాసం వ్యక్తం చేస్తున్నారని పేర్కొన్నారు. హింసాకాండ కారణంగా బాల్యాన్ని కోల్పోయిన చిన్నారులు ప్రస్తుతం విద్యను అభ్యసిస్తూ, ఉపాధి అవకాశాలను అందిపుచ్చుకునే దిశగా ముందుకు సాగుతున్నారని వివరించారు. **పేదరిక నిర్మూలనలో కీలక పురోగతి** దేశంలో పేదరిక నిర్మూలనకు చేపట్టిన చర్యల ఫలితంగా గత 12 ఏళ్లలో సుమారు 50 కోట్ల మంది అత్యంత పేదరికం నుంచి బయటపడ్డారని మోదీ వెల్లడించారు. స్వాతంత్ర్యం తర్వాత భారత్ సాధించిన అతిపెద్ద విజయాల్లో ఇదొకటని పేర్కొన్నారు. గిరిజనుల అభివృద్ధి, వారి హక్కుల పరిరక్షణ, విద్య, ఉపాధి అవకాశాల కల్పనకు ప్రాధాన్యం ఇవ్వాల్సిన అవసరాన్ని ఈ సందర్భంగా ఆయన ప్రస్తావించారు.

సాగునీటి ప్రాజెక్టులకు కేంద్రం అండగా నిలవాలి!

(మొదటి పేజీ తరువాయి)

రేవంత్‌రెడ్డి సమావేశమై మూడు వినతిపత్రాలు అందజేశారు. **రూ.50 వేల కోట్లతో ప్రాజెక్టులు.. ఇంకా అనుమతుల కోసం ఎదురుచూపులు** తెలంగాణ సాగునీరు, తాగునీటి అవసరాలను తీర్చేందుకు రాష్ట్ర ప్రభుత్వం చేపట్టిన కీలక ప్రాజెక్టులపై సీఎం ప్రధాని దృష్టికి తీసుకెళ్లారు. పాలమూరు-రంగారెడ్డి ఎత్తిపోతల పథకం, సీతమ్మసాగర్ బహుళార్థ సాధక ప్రాజెక్టు, డిండి ఎత్తిపోతల పథకాల కోసం రాష్ట్ర ప్రభుత్వం ఇప్పటికే రూ.50 వేల కోట్లకు పైగా ఖర్చు చేసిందని వివరించారు. అయినప్పటికీ పర్యావరణ, ఇతర చట్టబద్ధమైన అనుమతులు పెండింగ్‌లో ఉండటంతో ఆశించిన ప్రయోజనాలు ప్రజలకు అందడం లేదని పేర్కొన్నారు. ఈ ప్రాజెక్టులకు సంబంధించిన పర్యావరణ అనుమతుల విషయంలో ఇటీవల సుప్రీంకోర్టు సానుకూల తీర్పు ఇచ్చిన నేపథ్యంలో ఇక ఆలస్యం చేయకుండా అవసరమైన అనుమతులు మంజూరు చేయించాలని కోరారు. రాష్ట్రానికి న్యాయబద్ధంగా రావాల్సిన నీటి వాటాను వినియోగించుకోవడంలో ఎదురవుతున్న అడ్డంకులను తొలగించాలని విజ్ఞప్తి చేశారు. **తుమ్మిడిహట్టి ఎత్తు పెంపునకు మహారాష్ట్రను ఒప్పించండి** ప్రాణహిత నదిపై తుమ్మిడిహట్టి ప్రాజెక్టును 152 మీటర్ల ఎత్తుతో నిర్మించేందుకు మహారాష్ట్ర ప్రభుత్వాన్ని ఒప్పించాలని రేవంత్‌రెడ్డి ప్రధానిని కోరారు. ఇటీవల మహారాష్ట్ర ముఖ్యమంత్రి దేవేంద్ర ఫడణవీస్‌తో తాను సమావేశమైన విషయాన్ని వివరించారు. ప్రాజెక్టు నిర్మాణం వల్ల మహారాష్ట్రలో ముంపునకు గురయ్యే ప్రాంతాలకు పరిహారం చెల్లించేందుకు తెలంగాణ ప్రభుత్వం సిద్ధంగా ఉందని తెలిపారు. రాష్ట్ర సాగునీటి అవసరాలను దృష్టిలో ఉంచుకుని ఈ ప్రాజెక్టుకు మహారాష్ట్ర నుంచి అనుకూల నిర్ణయం వచ్చేలా కేంద్రం చొరవ తీసుకోవాలని విజ్ఞప్తి చేశారు. **సమ్మక్క-సారలమ్మకు ఛత్తీస్‌గఢ్ ఎన్‌వోసీ ఇప్పించండి** సమ్మక్కసాగర్ ప్రాజెక్టుకు సంబంధించిన సమగ్ర ప్రాజెక్టు నివేదిక (డీపీఆర్)ను ఇప్పటికే కేంద్ర జలవనరుల సంఘానికి సమర్పించినట్లు సీఎం తెలిపారు. ప్రాజెక్టు పూర్తిస్థాయి నీటిమట్టం (ఎఫ్‌ఆర్‌ఎల్), బ్యాక్‌వాటర్ స్థాయిల ఆధారంగా ఛత్తీస్‌గఢ్‌లో ముంపునకు గురయ్యే భూములు, గ్రామాలను గుర్తించేందుకు సమగ్ర సర్వే నిర్వహించామని వివరించారు. ఇందుకోసం రూ.9.88 కోట్లు చెల్లించినట్లు తెలిపారు. ఛత్తీస్‌గఢ్‌లో ముంపునకు గురయ్యే భూములకు పరిహారం చెల్లించేందుకు తెలంగాణ సిద్ధంగా ఉందని, ఆ రాష్ట్ర ప్రభుత్వం నుంచి నిరభ్యంతర పత్రం (ఎన్‌వోసీ) త్వరగా వచ్చేలా చూడాలని ప్రధానిని కోరారు. **సాస్కీ కింద మరో రూ.5 వేల కోట్లు ఇవ్వండి** రాష్ట్రంలో 70 నుంచి 90 శాతం వరకు పూర్తయిన సాగునీటి ప్రాజెక్టులను త్వరగా పూర్తి చేసేందుకు ప్రత్యేక సహాయం అవసరమని రేవంత్‌రెడ్డి తెలిపారు. సాస్కీ పథకం కింద తెలంగాణకు అదనంగా రూ.5 వేల కోట్లు మంజూరు చేయాలని విజ్ఞప్తి చేశారు. ఈ నిధులను దాదాపు పూర్తయిన ప్రాజెక్టుల పనులకు వినియోగిస్తామని వివరించారు. ఎల్‌నినో ప్రభావంతో తెలంగాణలో వ్యవసాయ రంగం తీవ్రంగా నష్టపోయిందని, భూగర్భ జలాల నిల్వలు తగ్గకుండా సంరక్షించేందుకు ప్రత్యేక కార్యాచరణ అవసరమని పేర్కొన్నారు. భూగర్భ జలాల సంరక్షణకు రూ.5 వేల కోట్ల ఆర్థిక సాయం అందించాలని కోరారు. **పీఎంకేఎస్‌వై కింద నాలుగు ప్రాజెక్టులకు నిధులు** ప్రధానమంత్రి కృషి సించాయ్ యోజన (పీఎంకేఎస్‌వై) కింద రాష్ట్రంలోని నాలుగు సాగునీటి ప్రాజెక్టులకు నిధులు మంజూరు చేయాలని సీఎం కోరారు. ఇంటిగ్రేటెడ్ సమ్మక్కసాగర్-సీతారామ ఎత్తిపోతల పథకానికి రూ.5,183 కోట్లు, మోడికుంట వాగు ప్రాజెక్టుకు రూ.392 కోట్లు, చిన్న కాళేశ్వరం ప్రాజెక్టుకు రూ.171 కోట్లు, చనాకా-కొరాటా బ్యారేజీకి రూ.103 కోట్లు కేటాయించాలని విజ్ఞప్తి చేశారు. ఈ ప్రాజెక్టులకు కేంద్రం ఆర్థిక సహకారం అందిస్తే రాష్ట్రంలో సాగునీటి సౌకర్యాలు మరింత విస్తరించే అవకాశం ఉంటుందని వివరించారు. **ఖేలో ఇండియా పోటీలకు సహకరించినందుకు కృతజ్ఞతలు** తెలంగాణలో 8వ ఎడిషన్ ఖేలో ఇండియా క్రీడల నిర్వహణకు అవకాశం కల్పించినందుకు ప్రధాని మోదీకి రేవంత్‌రెడ్డి ప్రత్యేక కృతజ్ఞతలు తెలిపారు. 2026 డిసెంబరు 11 నుంచి 22 వరకు హైదరాబాద్‌లో ఈ పోటీలు జరగనున్నాయి. క్రీడల ప్రారంభోత్సవం, ముగింపు వేడుకలకు ముఖ్య అతిథిగా హాజరుకావాలని ప్రధానిని ఆహ్వానించారు. 2002లో జాతీయ క్రీడలు, 2007లో ప్రపంచ మిలిటరీ క్రీడలను విజయవంతంగా నిర్వహించిన అనుభవం తెలంగాణకు ఉందని వివరించారు. ప్రధానితో సమావేశం అనంతరం సీఎం రేవంత్‌రెడ్డి కేంద్ర క్రీడలు, యువజన వ్యవహారాల శాఖ మంత్రి మన్సుఖ్ మాండవీయను ఆయన నివాసంలో కలిశారు. ఖేలో ఇండియా పోటీల నిర్వహణకు సంబంధించిన అంశాలపై చర్చించారు. ముఖ్యమంత్రి వెంట మంత్రులు ఉత్తమ్‌కుమార్‌రెడ్డి, వాకిటి శ్రీహరి, రాష్ట్ర ప్రభుత్వ ఢిల్లీ ప్రత్యేక ప్రతినిధి జితేందర్‌రెడ్డి, ప్రభుత్వ ప్రధాన కార్యదర్శి సంజయ్ జాజు ఉన్నారు. ప్రధాని భేటీ వివరాలను అనంతరం మంత్రులు ఉత్తమ్‌కుమార్‌రెడ్డి, వాకిటి శ్రీహరి మీడియాకు వెల్లడించారు.

మురసు తుపాను విలయం.. ఏపీకి రూ.2,484 కోట్ల నష్టం!

(మొదటి పేజీ తరువాయి)

విద్యుత్ వ్యవస్థ, మత్స్యకారుల బోట్లకు జరిగిన నష్టాన్ని పరిశీలించి బాధిత రైతులతో మాట్లాడింది. గ్రామీణ ప్రాంతాల్లో రహదారులు, విద్యుత్ స్తంభాలు భారీగా దెబ్బతిన్నట్లు గుర్తించింది. **రైతాంగానికి కోలుకోలేని దెబ్బ** మురసు తుపాను ప్రభావంతో తూర్పుగోదావరి జిల్లాలో 80 శాతం, ఏలూరు జిల్లాలో 90 శాతం వరకు వరి పంట దెబ్బతిన్నట్లు కేంద్ర బృందం తెలిపింది. మామిడి, బొప్పాయి వంటి ఉద్యాన పంటలకూ తీవ్ర నష్టం వాటిల్లిందని వివరించింది. రాష్ట్ర ప్రభుత్వ అంచనాల ప్రకారం 1,43,617 హెక్టార్లలో పంటలు దెబ్బతినగా, 1,86,063 మంది రైతులు నష్టపోయారు. వ్యవసాయ రంగానికి రూ.875 కోట్లు, ఉద్యాన రంగానికి రూ.337 కోట్ల నష్టం వాటిల్లింది. **రహదారులు, విద్యుత్ వ్యవస్థకు భారీ నష్టం** రాష్ట్రవ్యాప్తంగా 1,385 కిలోమీటర్ల రహదారులు దెబ్బతినడంతో రూ.888 కోట్ల నష్టం సంభవించింది. 10,192 హెచ్‌టీ విద్యుత్ స్తంభాలు, 6,442 ఎల్‌టీ స్తంభాలు, 1,448 ట్రాన్స్‌ఫార్మర్లు దెబ్బతిన్నాయి. మొత్తం 3,859 ఇళ్లు ధ్వంసమయ్యాయి. సహాయక చర్యల కోసం ప్రభుత్వం ఇప్పటికే రూ.37 కోట్లు ఖర్చు చేసింది. **తక్షణ సాయం అందించాలని విజ్ఞప్తి** వరుస తుపాన్లు, ఎల్‌నినో ప్రభావంతో రైతాంగం సహా పలు రంగాలు తీవ్రంగా దెబ్బతిన్నాయని చంద్రబాబు కేంద్ర బృందానికి వివరించారు. తీర ప్రాంతాల్లో భవిష్యత్తులో తుపాన్లను తట్టుకునేలా మౌలిక సదుపాయాలను బలోపేతం చేయాల్సిన అవసరం ఉందన్నారు. నష్టాలపై సమగ్ర నివేదికను త్వరగా కేంద్రానికి సమర్పించి, బాధితులకు తక్షణ ఆర్థిక సాయం అందేలా చూడాలని కోరారు. ప్రకృతి వ్యవసాయం చేసే రైతులకు తగిన పరిహారం, బాధిత కుటుంబాలకు అదనపు సహాయం అందించే అంశాలను కూడా పరిశీలించాలని కేంద్ర బృందం సూచించింది.

సాంకేతిక రంగంలో భారత్ మరింత ముందుకు సాగాలి

(మొదటి పేజీ తరువాయి)

ఆయన వర్చువల్‌గా ప్రారంభించారు.

ఈ సందర్భంగా మాట్లాడుతూ.. ఆధునిక సాంకేతిక పరిజ్ఞానం దేశ అభివృద్ధిలో కీలక పాత్ర పోషిస్తోందని, పరిశోధనలు, నూతన ఆవిష్కరణలు, నైపుణ్యాభివృద్ధికి కేంద్ర ప్రభుత్వం పూర్తి సహకారం అందిస్తుందని తెలిపారు. తెలంగాణ ఐటీ, పరిశ్రమల శాఖ మంత్రి దుద్దిళ్ల శ్రీధర్‌బాబు మాట్లాడుతూ.. రాష్ట్రంలో ఎన్‌డీటీ సెంటర్ ఆఫ్ ఎక్సలెన్స్ ఏర్పాటుకు ప్రభుత్వం సహకరిస్తుందని హామీ ఇచ్చారు. తెలంగాణను ప్రపంచస్థాయి ఏరోస్పేస్, రక్షణ రంగ కేంద్రంగా అభివృద్ధి చేయడమే లక్ష్యమన్నారు. పరిశ్రమల భద్రత, నాణ్యత ప్రమాణాల పరిరక్షణలో నాన్ డిస్ట్రక్టివ్ టెస్టింగ్ (ఎన్‌డీటీ) నిపుణుల పాత్ర కీలకమని డీఆర్‌డీఓ డైరెక్టర్ జనరల్, ఇండియన్ సొసైటీ ఫర్ నాన్ డిస్ట్రక్టివ్ టెస్టింగ్ అధ్యక్షుడు డాక్టర్ జైటీర్థ్ ఆర్.జోషి పేర్కొన్నారు. ఈ సదస్సుల్లో దేశ విదేశాలకు చెందిన 2 వేల మందికి పైగా నిపుణులు, 100కు పైగా సంస్థల ప్రతినిధులు పాల్గొంటున్నారు.

చివరి వన్డేలో భారత్ ఘన విజయం

మౌంట్ మాంగనుయ్, నవంబర్ 15 :
న్యూజిలాండ్‌తో జరిగిన ఐదు మ్యాచ్‌ల వన్డే సిరీస్‌ను టీమ్ ఇండియా 3-1తో కైవసం చేసుకుంది. ఆఖరి వన్డేలో భారత జట్టు 22 పరుగుల తేడాతో అద్భుత విజయం సాధించింది. తొలుత బ్యాటింగ్ చేసిన భారత్ 42.1 ఓవర్లలో 209 పరుగులకు ఆలౌటైంది. స్వల్ప లక్ష్యాన్ని కాపాడుకునే క్రమంలో భారత బౌలర్లు సమిష్టిగా రాణించి న్యూజిలాండ్‌ను 48.1 ఓవర్లలో 187 పరుగులకే కట్టడి చేశారు.భారత ఇన్నింగ్స్‌లో ఇషాన్ కిషన్, అక్షర్ పటేల్ చెరో 46 పరుగులతో కీలక పాత్ర పోషించారు. ఆరంభంలో రోహిత్ శర్మ (7), విరాట్ కోహ్లీ (5) త్వరగా వెనుదిరగడంతో భారత్ కష్టాల్లో పడింది. ఈ దశలో అక్షర్, ఇషాన్ విలువైన భాగస్వామ్యాలతో జట్టును ఆదుకున్నారు. చివర్లో మహ్మద్ సిరాజ్ (14 నాటౌట్), అర్ష్‌దీప్ సింగ్ (14) మెరుపు బ్యాటింగ్‌తో జట్టు స్కోరును 209కి చేర్చారు. **బౌలర్ల సమష్టి ప్రదర్శన** 210 పరుగుల లక్ష్యంతో బరిలోకి దిగిన న్యూజిలాండ్‌ను భారత బౌలర్లు నిలకడగా దెబ్బతీశారు. డీన్ ఫాక్స్‌క్రాఫ్ట్ (31), నిక్ కెల్లీ (24), మిచెల్ శాంట్నర్ (24) పోరాడినా ఫలితం లేకపోయింది. అర్ష్‌దీప్ సింగ్ మూడు వికెట్లు పడగొట్టగా, మహ్మద్ సిరాజ్, అక్షర్ పటేల్ చెరో రెండు వికెట్లు సాధించారు. మిగతా బౌలర్లు కూడా సహకరించడంతో కివీస్ 187 పరుగులకే పరిమితమైంది.ఆల్‌రౌండ్ ప్రదర్శనతో ఆకట్టుకున్న అర్ష్‌దీప్ సింగ్ 'ప్లేయర్ ఆఫ్ ది మ్యాచ్'గా నిలిచాడు. గుర్నూర్ బరార్ 'ప్లేయర్ ఆఫ్ ది సిరీస్' అవార్డు అందుకున్నాడు. దీంతో ఐదు మ్యాచ్‌ల వన్డే సిరీస్‌ను భారత్ 3-1తో సొంతం చేసుకుంది.

చంద్రబాబుకు షర్మిల వివాహ ఆహ్వానం

(మొదటి పేజీ తరువాయి)

ప్రాధాన్యత సంతరించుకుంది.షర్మిల కుమార్తె వివాహం నవంబర్ 25న జరగనుండగా, డిసెంబర్ 5న విందు కార్యక్రమం నిర్వహించనున్నారు.

యువత పారిశ్రామికవేత్తలుగా ఎదగాలి

(మొదటి పేజీ తరువాయి)

నైపుణ్యాలను సద్వినియోగం చేసుకుంటే పారిశ్రామిక రంగంలో అనేక అవకాశాలను అందిపుచ్చుకోవచ్చని అన్నారు.ఆదివారం రంగారెడ్డి జిల్లా మహేశ్వరం మండలం మంఖాల్‌లో నూతనంగా ఏర్పాటు చేసిన ఎన్ఎస్ ఇండస్ట్రీస్ పరిశ్రమను ఉప ముఖ్యమంత్రి ప్రారంభించారు. ఈ సందర్భంగా పరిశ్రమ స్థాపించిన యువ పారిశ్రామికవేత్తలు విశాల్, సాగర్‌లను ప్రత్యేకంగా అభినందించారు. ఉన్నత విద్యను అభ్యసించిన యువకులు ఉద్యోగాల కోసం ఇతరులపై ఆధారపడకుండా, సొంతంగా పరిశ్రమను స్థాపించి పారిశ్రామిక రంగంలోకి అడుగుపెట్టడం అభినందనీయమని పేర్కొన్నారు. **మరికొందరికి ఉపాధి కల్పించడమే లక్ష్యం కావాలి** యువత కేవలం తమ కుటుంబాల అభివృద్ధికే పరిమితం కాకుండా, సమాజానికి ఉపయోగపడేలా ఆలోచించాలని భట్టి విక్రమార్క సూచించారు. స్వయంగా ఉపాధి పొందడంతోపాటు ఇతరులకు ఉద్యోగ అవకాశాలు కల్పించడం ద్వారా రాష్ట్ర ఆర్థికాభివృద్ధిలో భాగస్వాములు కావాలని అన్నారు. నూతన ఆలోచనలు, సృజనాత్మకత, పట్టుదలతో ముందుకు సాగితే యువత విజయవంతమైన పారిశ్రామికవేత్తలుగా ఎదగగలదని తెలిపారు. **పరిశ్రమల స్థాపనకు ప్రభుత్వ సహకారం** రాష్ట్రంలో పరిశ్రమల స్థాపనకు, యువ పారిశ్రామికవేత్తల ప్రోత్సాహానికి ప్రభుత్వం ప్రాధాన్యం ఇస్తోందని ఉప ముఖ్యమంత్రి వెల్లడించారు. పరిశ్రమలు ప్రారంభించాలనుకునే యువతకు అవసరమైన సహకారం అందించేందుకు ప్రభుత్వం సిద్ధంగా ఉందన్నారు. విశాల్, సాగర్ తమ పరిశ్రమను మరింత విస్తరించి ఉన్నత స్థాయికి చేరుకోవాలని, భవిష్యత్తులో మరిందరో యువతకు స్ఫూర్తిగా నిలవాలని ఆకాంక్షించారు.యువత సాధించే విజయాలు వ్యక్తిగత అభివృద్ధితోపాటు సమాజ పురోగతికి కూడా దోహదపడాలని, పారిశ్రామికవేత్తలు సామాజిక బాధ్యతతో వ్యవహరిస్తూ ఉపాధి అవకాశాల కల్పనలో ముందుండాలని సూచించారు.ఈ కార్యక్రమంలో ఎమ్మెల్సీ తక్కెళ్లపల్లి రవీందర్‌రావు, సీపీఓ సౌమ్య, జీఎం ఇండస్ట్రీస్ శ్రీలక్ష్మి, పలువురు పారిశ్రామికవేత్తలు, అధికారులు పాల్గొన్నారు.

విదేశీ పర్యటనలు మాని.. గ్రామాల్లో పర్యటించాలి

- రాహుల్‌గాంధీపై అమిత్‌షా విమర్శలు

పుణె, నవంబర్ 15 :
అంతర్జాతీయ వేదికలపై భారత్ ప్రతిష్ఠను దెబ్బతీసేలా రాహుల్‌గాంధీ వ్యాఖ్యలు చేస్తున్నారని కేంద్ర హోంమంత్రి అమిత్‌షా విమర్శించారు. భారత్ అభివృద్ధి, ప్రజాస్వామ్య వ్యవస్థపై విదేశీ ప్రతినిధుల సమక్షంలో విమర్శలు చేయడం సరికాదని అన్నారు. అధికారంలోకి రావాలంటే విదేశీ పర్యటనలు మాని, దేశంలోని గ్రామాల్లో పర్యటించి ప్రజల సమస్యలను తెలుసుకోవాలని రాహుల్‌గాంధీకి సూచించారు.ఆదివారం మహారాష్ట్రలోని పుణెలో జరిగిన కార్యక్రమంలో అమిత్‌షా మాట్లాడుతూ.. హైదరాబాద్‌లో జరిగిన భారత్ సమ్మిట్‌లో రాహుల్‌గాంధీ చేసిన వ్యాఖ్యలను ప్రస్తావించారు. భారత్ పేరుతో నిర్వహించిన సదస్సులోనే దేశ ప్రతిష్ఠను దిగజార్చేలా మాట్లాడటం దురదృష్టకరమని ఆరోపించారు. రాజకీయ విభేదాలు ఉన్నప్పటికీ అంతర్జాతీయ వేదికలపై దేశ ప్రతిష్ఠకు భంగం కలిగించేలా వ్యవహరించకూడదని పేర్కొన్నారు.వరుస ఎన్నికల పరాజయాల నేపథ్యంలో కాంగ్రెస్ నాయకత్వం నిరాశతో దేశంపై విమర్శలు చేస్తోందని అమిత్‌షా ఆరోపించారు. కాంగ్రెస్ పాలనలో భారీ అవినీతి జరిగిందని విమర్శిస్తూ, ప్రధాని మోదీ నేతృత్వంలోని ప్రభుత్వం 12 ఏళ్లలో సాధించిన అభివృద్ధిని వివరించారు. కాంగ్రెస్ నేతలు ఇదే వైఖరిని కొనసాగిస్తే మరో 30 ఏళ్లపాటు అధికారానికి దూరంగా ఉండాల్సి వస్తుందని హెచ్చరించారు.

తెలంగాణ ఆత్మగౌరవాన్ని దెబ్బతీస్తున్నారు

- కాంగ్రెస్, బీజేపీ నేతల తీరుపై కేటీఆర్ ధ్వజం



హైదరాబాద్, నవంబర్ 15 : తెలంగాణ ఆత్మగౌరవాన్ని కాంగ్రెస్, బీజేపీ నేతలు తమ రాజకీయ ప్రయోజనాల కోసం తాకట్టు పెడుతున్నారని బీఆర్ఎస్ వర్కింగ్ ప్రెసిడెంట్ కేటీఆర్ తీవ్రస్థాయిలో విమర్శించారు. జాతీయ నాయకుల మెప్పు కోసం రాష్ట్ర గౌరవాన్ని పక్కనపెట్టి వ్యవహరిస్తున్నారని మండిపడ్డారు. ముఖ్యమంత్రి రేవంత్‌రెడ్డి గాంధీ కుటుంబానికి బాడీగార్డులా వ్యవహరిస్తున్నారని కేటీఆర్ ఎద్దేవా చేశారు. రాహుల్‌గాంధీ బైక్ వెంట మంత్రి, పీసీసీ అధ్యక్షుడు పరుగెత్తిన తీరును ప్రస్తావిస్తూ.. తెలంగాణ ప్రజల ఆత్మగౌరవాన్ని కించపరిచేలా ఈ వ్యవహారం ఉందని విమర్శించారు.మరోవైపు కేంద్ర మంత్రి అమిత్‌షాకు బీజేపీ రాష్ట్ర నాయకులు ఇస్తున్న ప్రాధాన్యంపైనా కేటీఆర్ తీవ్రంగా స్పందించారు. అమిత్‌షా కాళ్లకు నమస్కరిస్తూ, ఆయన చెప్పులు మోసే స్థాయికి దిగజారడం సిగ్గుచేటని వ్యాఖ్యానించారు. తెలంగాణ రాష్ట్రం ఆత్మగౌరవం, స్వాభిమానం కోసం జరిగిన పోరాట ఫలితంగా ఏర్పడిందని, ఆ విలువలను కాంగ్రెస్, బీజేపీ నేతలు విస్మరిస్తున్నారని కేటీఆర్ తన 'ఎక్స్' పోస్టులో విమర్శించారు.

కొంపల్లి సర్కిల్--56లో టౌన్‌ప్లానింగ్ అధికారులది ప్రేక్షక పాత్రనా? అక్రమ నిర్మాణదారులకు రెడ్ కార్పెట్ వేస్తున్నారా?

- జీవన్ జ్యోతి నగర్‌లో అనుమతులకు పాతర.. నిబంధనలను తుంగలో తొక్కుతున్న నిర్మాణదారులు!
- అక్రమ నిర్మాణం ఆపించే దమ్ము లేదా? లేక అడ్డగోలుగా సాగుతున్న నిర్మాణాల వెనుక ముడుపుల మర్మముందా?
- చట్టం సామాన్యులకేనా? బిల్డర్లకు ప్రత్యేక మినహాయింపులా?
- అధికారుల కళ్లు మూసుకుపోయాయా.. లేక చూసీచూడనట్లు నటిస్తున్నారా?







కుత్బుల్లాపూర్ : నవంబర్ 15 (పీపుల్స్ న్యూస్)

కొంపల్లి సర్కిల్--56 పరిధిలోని సూరారం జీవన్ జ్యోతి నగర్‌లో అనుమతులకు విరుద్ధంగా అక్రమ నిర్మాణం సాగుతున్నట్లు ఆరోపణలు స్థానికంగా తీవ్ర చర్చకు దారితీస్తున్నాయి. నిర్మాణ అనుమతుల్లోని నిబంధనలు గాలికొదిలేసి ఇష్టారాజ్యంగా నిర్మాణ పనులు చేపడుతున్నారనే విమర్శలు వినిపిస్తున్నాయి. అక్రమ నిర్మాణాలను అడ్డుకోవాల్సిన టౌన్‌ప్లానింగ్ అధికారులు మాత్రం ఎక్కడున్నారన్న ప్రశ్న ఇప్పుడు ప్రజల్లో వ్యక్తమవుతోంది.

అక్రమ నిర్మాణాలకు అడ్డూ అదుపూ లేదా?

నిబంధనలకు విరుద్ధంగా నిర్మాణాలు జరుగుతున్నాయనే ఆరోపణలు ఉన్నా సంబంధిత అధికారులు క్షేత్రస్థాయిలో తనిఖీలు నిర్వహించారా? నిర్మాణ అనుమతులను పరిశీలించారా? ఉల్లంఘనలు గుర్తిస్తే నోటీసులు ఎందుకు ఇవ్వలేదు? పనులను నిలిపివేసేందుకు ఎందుకు చర్యలు తీసుకోలేదు? అన్న ప్రశ్నలు ఉత్పన్నమవుతున్నాయి. నిర్మాణదారులు యథేచ్ఛగా పనులు కొనసాగిస్తుంటే టౌన్‌ప్లానింగ్ శాఖ ఏం చేస్తున్నట్లు?

ముడుపుల ఆరోపణలపై ఉన్నతాధికారులు విచారణ చేస్తారా?

అక్రమ నిర్మాణాల వెనుక ముడుపుల వ్యవహారం ఉందనే అనుమానాలు, ఆరోపణలు స్థానికంగా వినిపిస్తున్న నేపథ్యంలో ఈ అంశాన్ని ఉన్నతాధికారులు తేలిగ్గా తీసుకోవద్దనే డిమాండ్ వినిపిస్తోంది. అసలు నిర్మాణానికి ఎలాంటి అనుమతులు ఉన్నాయి? క్షేత్రస్థాయిలో పనిచేస్తున్న అధికారులు తనిఖీలు చేశారా? ఫిర్యాదులు అందినా పట్టించుకోలేదా? అన్న అంశాలపై సమగ్ర విచారణ జరపాలి. ఆరోపణల్లో వాస్తవాలుంటే బాధ్యులపై కఠిన చర్యలు తీసుకోవాలి.

టౌన్‌ప్లానింగ్ శాఖకు హెచ్చరిక ఎవరిస్తారు?

ఒకవైపు ప్రభుత్వ నిబంధనలు, మరోవైపు నిర్మాణదారుల ఇష్టారాజ్యం అన్నట్లుగా పరిస్థితి మారుతోందని స్థానికులు ఆవేదన వ్యక్తం చేస్తున్నారు. అక్రమ నిర్మాణాలు పూర్తయ్యాక నోటీసులు ఇచ్చి చేతులు దులుపుకుంటారా? నిర్మాణం జరుగుతున్నప్పుడే అడ్డుకునే బాధ్యత అధికారులకు లేదా? ప్రజల ఫిర్యాదులకు స్పందించకపోతే ఆ శాఖ ఉనికి ఎందుకు? అన్న ప్రశ్నలు వినిపిస్తున్నాయి.ఇప్పటికైనా కొంపల్లి సర్కిల్--56 ఉన్నతాధికారు లు మేల్కొని జీవన్ జ్యోతి నగర్‌లో జరుగుతున్న నిర్మాణంపై తక్షణమే క్షేత్రస్థాయి తనిఖీలు చే ట్టాలి. అనుమతులు, నిర్మాణ నిబంధనలు పరిశీ లించి ఉల్లంఘనలు నిర్ధారణ అయితే నిర్మాణ పను లు నిలిపివేసి చట్టప్రకారం చర్యలు తీసుకోవాలి. ముడుపుల ఆరోపణలపైనా విచారణ జరపాలి.

హైదరాబాద్‌లో డ్రంకెన్ డ్రైవ్ కలకలం.. రెండు రోజుల్లో 545 మంది పట్టుబాటు!

- మద్యం మత్తులో వాహనాలు నడిపిన వారిపై ట్రాఫిక్ పోలీసుల కొరడా
- పట్టుబడిన వారిలో 459 మంది ద్విచక్ర వాహనదారులే..
- 300కు పైగా బీఏసీ స్థాయి ఉన్నవారు ఆరుగురు.. డ్రంకెన్ డ్రైవ్‌పై జీరో టాలరెన్స్

హైదరాబాద్ కమిషనరేట్ : క్రైమ్ బ్యూరో నవంబర్ 15 (పీపుల్స్ న్యూస్)

మద్యం సేవించి వాహనాలు నడిపితే ఇక ఉపేక్షించేది లేదని హైదరాబాద్ ట్రాఫిక్ పోలీసులు స్పష్టం చేశారు. రహదారి భద్రతను దృష్టిలో ఉంచుకొని నవంబర్ 13, 14 తేదీల్లో రెండు రోజులపాటు నిర్వహించిన ప్రత్యేక డ్రంకెన్ డ్రైవ్ తనిఖీల్లో ఏకంగా 545 మంది మద్యం మత్తులో వాహనాలు నడుపుతూ పట్టుబడ్డారు.

ద్విచక్ర వాహనదారులే అధికం!

పోలీసుల తనిఖీల్లో పట్టుబడిన 545 మందిలో 459 మంది ద్విచక్ర వాహనదారులు, 24 మంది త్రిచక్ర వాహనదారులు, 62 మంది కార్లు, ఇతర నాలుగు చక్రాల వాహనాలు నడిపేవారు ఉన్నారు. ఈ గణాంకాలు మద్యం మత్తులో వాహనాలు నడిపే వారి నిర్లక్ష్యానికి అద్దం పడుతున్నాయి.

బీఏసీ స్థాయిల వారీగా కేసుల వివరాలు:

- 30--50 స్థాయి: 133 కేసులు
- 51--100 స్థాయి: 239 కేసులు
- 101--150 స్థాయి: 98 కేసులు
- 151--200 స్థాయి: 41 కేసులు
- 201--250 స్థాయి: 21 కేసులు
- 251--300 స్థాయి: 7 కేసులు
- 300కు పైగా: 6 కేసులు

డ్రంకెన్ డ్రైవ్‌పై జీరో టాలరెన్స్!

మద్యం సేవించి వాహనాలు నడిపే వారిపై ఎలాంటి ఉపేక్ష ఉండదని, డ్రంకెన్ డ్రైవింగ్ ఉల్లంఘనలపై జీరో టాలరెన్స్ విధానం కొనసాగుతుందని హైదరాబాద్ ట్రాఫిక్ పోలీసులు హెచ్చరించారు. ఈ ప్రత్యేక తనిఖీలు నిరంతరం కొనసాగుతాయని స్పష్టం చేశారు. వాహనదారులు ట్రాఫిక్ పోలీసులకు సహకరించాలని, మద్యం సేవించి వాహనం నడిపి తమ ప్రాణాలతో పాటు ఇతరుల ప్రాణాలను ప్రమాదంలోకి నెట్టవద్దని సూచించారు.

ఇటీవల తాటి చెట్టు పై నుండి పడి తీవ్రంగా గాయపడి నడుము బొక్క విరిగిన మండసాయిలు గౌడ్ కు తక్షణమే ఎక్స్ గ్రేషియా అందించాలి.

గుండెబోయిన రవి గౌడ్



వెంకటాపూర్ లక్ష్మీదేవి పేట నవంబర్ 15 (పీపుల్స్ న్యూస్)

కల్లుగీత కార్మిక సంఘం జిల్లా అధ్యక్షుడు గుండెబోయిన రవిగౌడ్ తాటి చెట్ల పైనుండి పడిన బాధితులకు నగతు రహిత వైద్యం అందించాలి.మండ సాయిలు గౌడ్ ను పరామర్శించిన రవి గౌడ్

వెంకటాపురం మండలంలోని లక్ష్మీదేవి పేట గ్రామానికి చెందిన మండ సాయిలు గౌడ్ వృత్తిలో భాగంగా ఈ నెల నాలుగో తారీఖున తాటి చెట్టు ఎక్కి కల్లు తీస్తుండగా ప్రమాదవశాత్తు కాలుజారి కింద పడగా నడుము కు త్రివ్రంగా దెబ్బలు తగిలినడుము బొక్క విరగడం జరిగింది. హాస్పిటల్లో చికిత్స పొంది ఇంటికి వచ్చిన సందర్భంగా సాయిల్ గౌడ్ నుఆదివారం నాడు సంఘం ఆధ్వర్యంలో పరామర్శించడం జరిగింది. ఈ సందర్భంగా గుండెబోయిన రవి గౌడ్ మాట్లాడుతూ సాయిలు గౌడ్ కుటుంబం ఎటువంటి ఆస్తులు లేవని చాలా నిరుపేదలని వృత్తినె నమ్ముకుని జీవనం కొనసాగించే కుటుంబమని అన్నారు. నడుము బొక్క విరగడంతో కుటుంబం వీధిలపాలు అయిందని అన్నారు.ప్రభుత్వం తక్షణమే కుటుంబానికి ఎక్స్గ్రేషియా అందించి ఆదుకోవాలని ప్రభుత్వాన్ని కోరారు.ఈ కార్యక్రమంలో లక్ష్మీదేవి పేట గౌడ సంఘం సొసైటీ అధ్యక్షులు గట్టు శంకర్ గౌడ్ కల్లు గీత కార్మిక సంఘం జిల్లా ఉపాధ్యక్షులు దొమ్మటి సధయ్య గౌడ్. పబ్బ శివ గౌడ్

సాయిలు కుటుంబ సభ్యులు పాల్గొన్నారు.

ప్రజలకు నాణ్యమైన వైద్య సేవలు అందించడం అభినందనీయం.

-- బీజేపీ సీనియర్ నాయకుడు కాంచి మహేందర్



బాలానగర్ నవంబర్ 15 (పీపుల్స్ న్యూస్) మల్కాజ్గిరి మున్సిపల్ కార్పొరేషన్ బోయినపల్లి సర్కిల్ ఫతేనగర్ డివిజన్ గౌతమ్ నగర్‌లోని డాక్టర్ బి.ఆర్. అంబేద్కర్ సొసైటీ ఆధ్వర్యంలో ప్రజల ఆరోగ్య పరిరక్షణే లక్ష్యంగా ఆదివారం ఉచిత వైద్య శిబిరాన్ని నిర్వహించారు. బాలానగర్, చింతల్‌లోని ఆర్.ఎన్.సి. ఆసుపత్రుల చైర్మన్, నిర్వహణ సంచాలకులు డాక్టర్ సి. రమేష్ ఆధ్వర్యంలో జరిగిన ఈ శిబిరానికి బీజేపీ సీనియర్ నాయకులు కాంచి మహేందర్ ముఖ్య అతిథిగా హాజరయ్యారు. ఈ సందర్భంగా కాంచి మహేందర్ మాట్లాడుతూ.. ప్రజలకు నాణ్యమైన వైద్య సేవలను అందించడంతో పాటు, ఆరోగ్యంపై అవగాహన కల్పించేందుకు ఇటువంటి ఉచిత వైద్య శిబిరాలు ఎంతగానో దోహదపడతాయని అన్నారు. ఆర్థిక ఇబ్బందుల కారణంగా వైద్య పరీక్షలు చేయించుకోలేని పేద, మధ్యతరగతి ప్రజలకు ఇలాంటి శిబిరాలు ఎంతో ప్రయోజనకరంగా ఉంటాయని పేర్కొన్నారు. ప్రజల ఆరోగ్యాన్ని దృష్టిలో ఉంచుకుని సామాజిక బాధ్యతతో వైద్య శిబిరాన్ని నిర్వహించడం అభినందనీయమని తెలిపారు. ఈ కార్యక్రమాన్ని విజయవంతంగా నిర్వహించిన డాక్టర్ సి. రమేష్‌తో పాటు డాక్టర్ బి.ఆర్. అంబేద్కర్ సొసైటీ ప్రతినిధులను కాంచి మహేందర్ ప్రత్యేకంగా అభినందించారు. ప్రజలకు వైద్య సేవలు అందించేందుకు ముందుకు వచ్చే వైద్య సంస్థలు, సామాజిక సంస్థలకు సమాజం నుంచి మరింత ప్రోత్సాహం లభించాలని ఆకాంక్షించారు. ఈ కార్యక్రమంలో రఘు బట్టా రాధేశ్యామ్, సొసైటీ అధ్యక్షులు భరత్, ప్రధాన కార్యదర్శి సంతోష్, ఉపాధ్యక్షులు ఆకాష్, సంయుక్త కార్యదర్శి సుశాంత్ తదితరులు పాల్గొన్నారు.

.

కదులుతున్న రైలును ఎక్కబోయి పట్టాల మధ్యలో పడిన ప్రయాణికుడు.. ప్రాణాలు కాపాడిన ఆర్పీఎఫ్ సిబ్బంది!

- సెకన్ల వ్యవధిలో స్పందించి 53 ఏళ్ల వ్యక్తిని రక్షించిన ఏఎస్ఐ నరేష్
- గోదావరి ఎక్స్‌ప్రెస్ కదులుతుండగా ప్రమాదం.. ఆపరేషన్ జీవన్ రక్ష కింద సాహసోపేత చర్య
- సికింద్రాబాద్ రైల్వే స్టేషన్‌లో తప్పిన పెను ప్రమాదం

మల్కాజిగిరి కమిషనరేట్: క్రైమ్ బ్యూరో నవంబర్ 15 (పీపుల్స్ న్యూస్)

రైలు కదులుతున్న సమయంలో ఎక్కేందుకు ప్రయత్నించడం ఓ ప్రయాణికుడి ప్రాణాల మీదకు తెచ్చింది. అయితే విధి నిర్వహణలో ఉన్న రైల్వే ప్రొటెక్షన్ ఫోర్స్ (ఆర్పీఎఫ్) సిబ్బంది అప్రమత్తత, సమయస్ఫూర్తితో వ్యవహరించడంతో పెను ప్రమాదం తప్పింది. సికింద్రాబాద్ రైల్వే స్టేషన్‌లో కదులుతున్న గోదావరి ఎక్స్‌ప్రెస్, ప్లాట్‌ఫామ్ మధ్యలో పడిపోయిన ప్రయాణికుడిని ఆర్పీఎఫ్ ఏఎస్ఐ నరేష్ సాహసోపేతంగా బయటకు లాగి ప్రాణాలు కాపాడారు.ఈ ఘటన నవంబర్ 14న సాయంత్రం సుమారు 5.30 గంటల సమయంలో ప్లాట్‌ఫామ్ నంబర్--1పై చోటుచేసుకుంది. రైలు నంబర్ 12728 గోదావరి ఎక్స్‌ప్రెస్ అప్పటికే కదులుతుండగా ఓ ప్రయాణికుడు



రైలు ఎక్కేందుకు ప్రయత్నించాడు. ఈ క్రమంలో అదుపుతప్పి ప్లాట్‌ఫామ్, రైలుకు మధ్యనున్న ప్రమాదకరమైన ఖాళీలో పడిపోయాడు.అక్కడే విధులు నిర్వహిస్తున్న ఏఎస్ఐ డి. నరేష్ ఈ దృశ్యాన్ని గమనించి ఏమాత్రం ఆలస్యం చేయకుండా వెంటనే ప్రయాణికుడి వద్దకు పరుగెత్తారు. ప్రాణాపాయ పరిస్థితిని గుర్తించి ధైర్యసాహసాలతో అతడిని కదులుతున్న రైలుకు, ప్లాట్‌ఫామ్‌కు మధ్య నుంచి బయటకు లాగి సురక్షితంగా ప్లాట్‌ఫామ్‌పైకి చేర్చారు. నరేష్ క్షణాల్లో స్పందించకపోయి ఉంటే ప్రాణాంతక ప్రమాదం జరిగి ఉండేదని ఈ ఘటన స్పష్టం చేస్తోంది.

రక్షించబడిన ప్రయాణికుడి వివరాలు.

ప్రమాదం నుంచి బయటపడిన వ్యక్తి పేరు డి. చంద్రయ్య (53). మంచిర్యాల జిల్లా, మండలంలోని కోటపల్లి ప్రాంతానికి చెందిన ఆయన సికింద్రాబాద్ నుంచి మంచిర్యాల వెళ్లేందుకు టికెట్ తీసుకున్నారు.

ఆర్పీఎఫ్ సిబ్బందికి ఉన్నతాధికారుల అభినందనలు

ఆపరేషన్ జీవన్ రక్ష కింద ప్రయాణికుడి ప్రాణాలు కాపాడిన ఏఎస్ఐ డి. నరేష్ ధైర్యసాహసాలను సికింద్రాబాద్ డివిజన్ సీనియర్ డివిజనల్ సెక్యూరిటీ కమిషనర్ ఎ. నవీన్ కుమార్, ఐపీఎఫ్ బి. సరస్వతి అభినందించారు. ప్రయాణికుల భద్రత విషయంలో ఆర్పీఎఫ్ సిబ్బంది అప్రమత్తత, అంకితభావానికి ఈ ఘటన నిదర్శనంగా నిలిచింది.

ప్రతి అర్హులైన కుటుంబానికి అండగా ప్రజా ప్రభుత్వం... సంక్షేమమే లక్ష్యంగా ఆర్థిక భరోసా!

నూతన పింఛన్ల పంపిణీ। కళ్యాణలక్ష్మి -- షాదీ ముబారక్ చెక్కుల అందజేత



మహమ్మద్ నగర్ మండల కేంద్రంలోని సొసైటీ ఫంక్షన్ హాల్‌లో నిర్వహించిన సంక్షేమ కార్యక్రమంలో జుక్కల్ నియోజకవర్గ ఎమ్మెల్యే శ్రీ తోట లక్ష్మీకాంతరావు గారు, కామారెడ్డి జిల్లా డీసీసీ అధ్యక్షులు శ్రీ ఏలే మల్లికార్జున్ గారు ముఖ్య అతిథులుగా పాల్గొని అర్హులైన లబ్ధిదారులకు నూతన పింఛన్లు, కళ్యాణలక్ష్మి -- షాదీ ముబారక్ పథకాల చెక్కులను పంపిణీ చేశారు.ఈ సందర్భంగా వారు మాట్లాడుతూ... ప్రజా ప్రభుత్వం పేద, బడుగు, బలహీన వర్గాల కుటుంబాలకు అండగా నిలుస్తూ, సామాజిక భద్రతతో పాటు ఆర్థిక భరోసా కల్పించడమే లక్ష్యంగా సంక్షేమ పథకాలను సమర్థవంతంగా అమలు చేస్తోందని పేర్కొన్నారు.ఈ కార్యక్రమంలో మహమ్మద్ నగర్ మండల కాంగ్రెస్ పార్టీ అధ్యక్షులు రవీందర్ రెడ్డి గారు, సర్పంచులు, గ్రామ కాంగ్రెస్ అధ్యక్షులు, వార్డు సభ్యులు, సీనియర్ నాయకులు, యువజన కాంగ్రెస్ నాయకులు తదితరులు పాల్గొన్నారు.
ప్రతి అర్హుడికి సంక్షేమ ఫలాలు... ప్రతి పేద కుటుంబానికి భరోసా... ప్రతి ఇంటా సంతోషం -- ఇదే ప్రజా ప్రభుత్వ సంకల్పం!

ఇందిరమ్మ కుటుంబ బీమా పథకం ప్రారంభం

-- ప్రతి కుటుంబానికి 5 లక్షల ఆర్థిక భరోసా!



ప్రజా సంక్షేమంలో మరో చారిత్రాత్మక అడుగు -- నవంబర్ 19 నుంచి ఇందిరమ్మ కుటుంబ బీమా పథకం ప్రారంభంతెలంగాణ రాష్ట్రంలో ప్రజా సంక్షేమమే ప్రధాన ధ్యేయంగా పాలన సాగిస్తున్న ప్రజా ప్రభుత్వం, ప్రజలకు ఇచ్చిన హామీల అమలులో భాగంగా మరో కీలకమైన సంక్షేమ పథకాన్ని ప్రారంభించనుంది.కుటుంబంలో అనుకోని కారణాల వల్ల సభ్యులు ఎవరైనా మరణించినప్పుడు, ఆ కుటుంబం ఆర్థికంగా కుంగిపోకుండా అండగా నిలవాలనే గొప్ప సంకల్పంతో రూ.5 లక్షల ఆర్థిక భరోసా కల్పించే "ఇందిరమ్మ కుటుంబ బీమా పథకం" ను 2026 నవంబర్ 19వ తేదీన ప్రారంభించేందుకు ప్రభుత్వం నిర్ణయించింది.ఈ పథకం ద్వారా ఆపద సమయంలో బాధిత కుటుంబాలకు ఆర్థిక భద్రత కల్పించడంతో పాటు, ప్రతి కుటుంబానికి ప్రభుత్వం అండగా ఉంటుందనే భరోసాను కల్పించడం ప్రధాన లక్ష్యం.

ప్రతి గ్రామానికి చేరాలి... ప్రతి కుటుంబానికి తెలియాలి!

ఈ ప్రతిష్టాత్మక సంక్షేమ పథకం యొక్క ప్రాముఖ్యతను, ప్రభుత్వ సదుద్దేశాన్ని కామారెడ్డి జిల్లాలోని ప్రతి గ్రామానికి, ప్రతి మండలానికి విస్తృతంగా తీసుకెళ్లాల్సిన బాధ్యత కాంగ్రెస్ పార్టీ నాయకులు, ప్రజాప్రతినిధులు, కార్యకర్తలపై ఉంది.కావున జిల్లా కాంగ్రెస్ పార్టీ ముఖ్య నాయకులు, మరియు డిసిసి కార్యవర్గ సభ్యులు, మండల కాంగ్రెస్ కమిటీ అధ్యక్షులు, పట్టణ కాంగ్రెస్ అధ్యక్షులు, ప్రజాప్రతినిధులు మరియు పార్టీ క్రియాశీల కార్యకర్తలందరూ సమన్వయంతో ముందుకు సాగుతూ ఈ పథకంపై ప్రజలకు విస్తృత అవగాహన కల్పించాలి.ప్రతి గ్రామంలో ఇంటింటికీ వెళ్లి కాంగ్రెస్ ప్రభుత్వం అమలు చేస్తున్న సంక్షేమ కార్యక్రమాలను వివరించడంతో పాటు, ఇందిరమ్మ కుటుంబ బీమా పథకం ద్వారా కలిగే ప్రయోజనాలను ప్రజలకు తెలియజేసి, ఈ కార్యక్రమాన్ని విజయవంతం చేయాలని విజ్ఞప్తి చేస్తున్నాను.ప్రభుత్వ ఆదేశాలు, పార్టీ నాయకత్వం సూచనల మేరకు ప్రతి ఒక్కరూ బాధ్యతగా ఈ కార్యక్రమంలో భాగస్వాములై, ప్రజా సంక్షేమ సందేశాన్ని ప్రజల్లోకి తీసుకెళ్లాలని కోరుతున్నాను.

ఏలే మల్లికార్జున్ గారుకామారెడ్డి జిల్లా కాంగ్రెస్ కమిటీ అధ్యక్షులు

బంజారాహిల్స్ రోడ్ నంబర్--2లో ట్రాఫిక్ ఆంక్షలు.. వాహనదారులకు ప్రత్యామ్నాయ మార్గాలు!

- హెచ్--సిటీ స్టీల్ ఫ్లైఓవర్ నిర్మాణ పనులతో ట్రాఫిక్ మళ్లింపులు
- శ్రీనగర్ 'టి' జంక్షన్ నుంచి ఎన్‌టీఆర్ భవన్ వరకు రద్దీకి అవకాశం
- ఉదయం 8.30 నుంచి 11 గంటల వరకు.. సాయంత్రం 5 నుంచి రాత్రి 9 గంటల వరకు రద్దీ వేళలు
- ప్రత్యామ్నాయ మార్గాలు వినియోగించుకోవాలని జాయింట్ పోలీస్ కమిషనర్ డి. జోయెల్ డేవిస్ సూచన

హైదరాబాద్ కమిషనరేట్ : క్రైమ్ బ్యూరో నవంబర్ 15 (పీపుల్స్ న్యూస్)
హైదరాబాద్ నగరంలో వాహనదారులకు ట్రాఫిక్ ఇబ్బందులు ఎదురుకానున్నాయి. హెచ్--సిటీ (హైదరాబాద్ సిటీ ఇన్నోవేటివ్ అండ్ ట్రాన్స్‌ఫార్మేటివ్ ఇన్‌ఫ్రాస్ట్రక్చర్) ప్రాజెక్టులో భాగంగా జూబ్లీహిల్స్ చెక్‌పోస్ట్ నుంచి ఎన్ఎఫ్‌సీఎల్ వరకు స్టీల్ ఫ్లైఓవర్ నిర్మాణ పనులు కొనసాగుతున్న నేపథ్యంలో బంజారాహిల్స్ రోడ్ నంబర్--2లోని శ్రీనగర్ 'టి' జంక్షన్ నుంచి ఎన్‌టీఆర్ భవన్ వరకు ట్రాఫిక్ రద్దీ ఏర్పడే అవకాశం ఉందని హైదరాబాద్ ట్రాఫిక్ పోలీసులు వెల్లడించారు. ఈ నేపథ్యంలో వాహనదారులు ముందస్తుగా ప్రయాణ ప్రణాళిక రూపొందించుకోవాలని, ప్రత్యామ్నాయ మార్గాలను వినియోగించుకోవాలని సూచించారు.

వాహనదారులకు ప్రత్యామ్నాయ మార్గాలు ఇవే..
1. శ్రీనగర్ కాలనీ నుంచి ఎస్ఎన్‌టీ జంక్షన్, రోడ్ నంబర్--2 వైపు వెళ్లేవారు: ఎస్ఎన్‌టీ జంక్షన్ వద్ద కుడివైపు మలుపు మూసివేస్తారు. వాహనదారులు ఎడమవైపు తిరిగి ఎన్ఎఫ్‌సీఎల్ వద్ద యూటర్న్ తీసుకొని రోడ్ నంబర్--2కు చేరుకోవాలి.
2. బేగంపేట నుంచి ఎస్ఎన్‌టీ, సాగర్ సొసైటీ, కేబీఆర్ పార్క్, జూబ్లీహిల్స్ చెక్‌పోస్ట్, రోడ్ నంబర్లు 36, 45, కేబుల్ బ్రిడ్జి వైపు వెళ్లేవారు: పంజాగుట్ట ఫ్లైఓవర్ వై-జంక్షన్ వద్ద ఎడమవైపు తిరిగి తాజ్ కృష్ణ, బంజారాహిల్స్ రోడ్ నంబర్--1 మీదుగా వెళ్లాలి. 1/10 బంజారాహిల్స్ జంక్షన్ వద్ద కుడివైపు తిరిగి జహీరానగర్, బసవతారకం క్యాన్సర్ ఆసుపత్రి, అగ్రసేన్ ఐలాండ్ మీదుగా రోడ్ నంబర్లు 45, 36 వైపు వెళ్లాలి.
3. శ్రీనగర్ కాలనీ నుంచి ఎన్‌టీఆర్ భవన్, కేబుల్ బ్రిడ్జి వైపు వెళ్లేవారు: ఇందిరానగర్ గడ్డ మీదుగా వెంకటగిరి, జూబ్లీహిల్స్ రోడ్ నంబర్లు 10, 36 మీదుగా మాదాపూర్ వైపు వెళ్లాలి.
4. ఎన్ఎఫ్‌సీఎల్ నుంచి ఎన్‌టీఆర్ భవన్, జూబ్లీహిల్స్ రోడ్ నంబర్లు 45, 36, మాదాపూర్ వైపు వెళ్లేవారు: సాగర్ సొసైటీ 'టి' జంక్షన్ వద్ద కుడివైపు తిరిగి శ్రీనగర్ కాలనీ ప్రధాన రహదారి మీదుగా ఇందిరానగర్ గడ్డ, రోడ్ నంబర్--5, జూబ్లీహిల్స్ వెంకటగిరి జంక్షన్, రోడ్ నంబర్లు 10, 36 మీదుగా మాదాపూర్ చేరుకోవాలి.

రద్దీ వేళల్లో అప్రమత్తంగా ఉండాలి.
ఉదయం 8.30 నుంచి 11 గంటల వరకు, సాయంత్రం 5 నుంచి రాత్రి 9 గంటల వరకు రద్దీ ఎక్కువగా ఉండే అవకాశం ఉన్నందున వీలైనంత వరకు ఈ సమయాల్లో ప్రయాణాలను నివారించాలని పోలీసులు సూచించారు. ట్రాఫిక్ సిబ్బంది సూచనలు, రహదారులపై ఏర్పాటు చేసిన సూచిక బోర్డులను పాటించాలని, గూగుల్ మ్యాప్స్ వంటి మార్గదర్శక యాప్‌ల ద్వారా తాజా ట్రాఫిక్ సమాచారాన్ని తెలుసుకోవాలని కోరారు. ప్రజా రవాణా, కార్‌పూలింగ్‌కు ప్రాధాన్యత ఇవ్వాలని సూచించారు.ప్రయాణ సమయంలో అత్యవసర సహాయం అవసరమైతే ట్రాఫిక్ హెల్ప్‌లైన్ 9010203626 నంబర్‌ను సంప్రదించాలని తెలిపారు. ట్రాఫిక్ తాజా సమాచారం కోసం హైదరాబాద్ ట్రాఫిక్ పోలీసుల ఫేస్‌బుక్ పేజీ, ఎక్స్ ఖాతాను అనుసరించాలని జాయింట్ కమిషనర్ ఆఫ్ పోలీస్ (ట్రాఫిక్) డి. జోయెల్ డేవిస్ ఐపీఎస్ కోరారు.

సైబరాబాద్‌లో వీకెండ్ డ్రంక్ డ్రైవ్ కలకలం.. 282 మందిపై కేసులు!

- మద్యం మత్తులో రోడ్లెక్కిన వాహనదారులపై ట్రాఫిక్ పోలీసుల కొరడా
- 233 మంది ద్విచక్ర వాహనదారులు.. 11 ఆటోలు, 36 కార్లు, ఇద్దరు భారీ వాహనాల డ్రైవర్లు పట్టుబాటు
- మద్యం తాగి ప్రమాదాలకు కారణమైతే పదేళ్ల జైలు శిక్ష తప్పదు.. సైబరాబాద్ ట్రాఫిక్ పోలీసులు హెచ్చరిక



సైబరాబాద్ కమిషనరేట్ : క్రైమ్ బ్యూరో నవంబర్ 15 (పీపుల్స్ న్యూస్)
మద్యం మత్తులో వాహనాలు నడుపుతూ రోడ్లపై ఇతరుల ప్రాణాలకు ముప్పుగా మారుతున్న వారిపై సైబరాబాద్ ట్రాఫిక్ పోలీసులు కొరడా ఝళిపించారు. వీకెండ్ ప్రత్యేక డ్రంక్ అండ్ డ్రైవ్ తనిఖీల్లో భాగంగా విస్తృత తనిఖీలు నిర్వహించి 282 మందిపై కేసులు నమోదు చేసినట్లు సైబరాబాద్ ట్రాఫిక్ ఏడీసీపీ అడ్మిన్ జి. నరేందర్ వెల్లడించారు.

DRUNK AND DRIVE REPORT FROM 13.11.2026 to 14.11.2026

PS WISE BOOKED CASES	
PS NAME	NO OF CASES
Madhapur Tr PS	8
Gachibowli Tr PS	24
Narsingi Tr PS	19
Raidurgam Tr PS	15
Miyapur Tr PS	32
Kukatpally Tr PS	18
Balanagar Tr PS	34
Jeedimetla Tr PS	36
Patancheru Tr PS	11
KPHB Tr PS	12
Medchal Tr PS	38
RC Puram Tr PS	30
Kollur Tr PS	5
Total	282

Wheeler type	No of cases booked
2 Wheeler	233
3 Wheeler	11
4 Wheeler	36
Heavy vehicle	2
Total	282

Age Based	
Age	No of cases
<18	0
18-20	3
21-30	105
31-40	100
41-50	51
51- 60	23
61 Above	0
Total	282

BAC Count	No of cases booked
36 - 50	27
51-100	93
101-150	66
151-200	46
201-300	39
301-500 Above	11
Total	282

ద్విచక్ర వాహనదారులే అత్యధికం!
ఈ ప్రత్యేక తనిఖీల్లో 233 మంది ద్విచక్ర వాహనదారులు, 11 మంది ఆటో డ్రైవర్లు, 36 మంది కార్ల డ్రైవర్లు, ఇద్దరు భారీ వాహనాల డ్రైవర్లు పట్టుబడ్డారు. మద్యం సేవించి వాహనాలు నడుపుతూ పట్టుబడిన వారందరిపై కేసులు నమోదు చేసినట్లు అధికారులు తెలిపారు.

బీఏసీ స్థాయిల వారీగా పట్టుబడిన వారి వివరాలు.
- 36 నుంచి 200 ఎంజీ/100 ఎంఎల్ మధ్య: 232 మంది
- 201 నుంచి 300 ఎంజీ/100 ఎంఎల్ మధ్య: 39 మంది
- 301 నుంచి 550 ఎంజీ/100 ఎంఎల్ మధ్య: 11 మంది

పట్టుబడిన వారందరినీ చట్టపరమైన చర్యల్లో భాగంగా న్యాయస్థానంలో హాజరుపరచనున్నట్లు పోలీసులు వెల్లడించారు.

ప్రమాదాలకు కారణమైతే పదేళ్ల జైలు శిక్ష!
మద్యం సేవించి వాహనం నడపడం తీవ్రమైన నేరమని సైబరాబాద్ పోలీసులు హెచ్చరించారు. మద్యం మత్తులో వాహనం నడిపి ప్రమాదానికి కారణమైతే భారతీయ న్యాయ సంహిత--2023లోని సెక్షన్ 105 (హత్య కాని నేరపూరిత మానవ వధ) కింద కేసు నమోదు చేసే అవకాశం ఉందని తెలిపారు. ఈ నేరానికి గరిష్ఠంగా పదేళ్ల జైలు శిక్షతో పాటు జరిమానా విధించే అవకాశం ఉందని స్పష్టం చేశారు.

గత వారం 185 డ్రంక్ డ్రైవ్ కేసుల పరిష్కారం.
నవంబర్ 9 నుంచి 14 వరకు గత వారంలో 185 డ్రంక్ డ్రైవింగ్ కేసులను న్యాయస్థానాలు పరిష్కరించాయి. వీరిలో 15 మందికి జరిమానాతో పాటు జైలు శిక్ష, తొమ్మిది మందికి జరిమానాతో పాటు సామాజిక సేవ, మరో 161 మందికి జరిమానా విధించినట్లు ట్రాఫిక్ పోలీసు అధికారులు వెల్లడించారు.మద్యం సేవించి వాహనాలు నడిపి తమ ప్రాణాలతో పాటు ఇతరుల ప్రాణాలను ప్రమాదంలోకి నెట్టవద్దని సైబరాబాద్ ట్రాఫిక్ పోలీసులు వాహనదారులకు సూచించారు. డ్రంక్ అండ్ డ్రైవ్ తనిఖీలు నిరంతరం కొనసాగుతాయని స్పష్టం చేశారు.

తృటిలో తప్పిన పెను ప్రమాదం బైకర్‌కు స్వల్ప గాయాలు



మెదక్ జిల్లా బ్యూరో, నవంబర్ 15
రామాయంపేట నుంచి కోనాపూర్‌కు వెళ్తున్న క్రమంలో గ్రామ శివారులో పెను ప్రమాదం తృటిలో తప్పింది. ట్రాక్టర్‌పై తరలిస్తున్న ధాన్యం సంచులు ఒక్కసారిగా కిందపడటంతో, వెనుకనే బైక్‌పై వస్తున్న వ్యక్తిపై పడ్డాయి. ఈ ఘటనలో బైకర్‌కు స్వల్ప గాయాలయ్యాయి.వెంటనే స్పందించిన స్థానికులు రోడ్డుపై పడిన ధాన్యం సంచులను తొలగించి, రాకపోకలకు అంతరాయం కలగకుండా రహదారిని క్లియర్ చేశారు. గాయపడిన వ్యక్తిని ఆసుపత్రికి తరలించి చికిత్స అందించారు

బొరంపేటలో భారీ అగ్నిప్రమాదం.. ఐదు బస్సులు అగ్నికి ఆహుతి!

- సారిత బస్ గ్యారేజీలో అర్ధరాత్రి దగ్ధమైన బస్సులు.. రూ.1.35 కోట్ల ఆస్తి నష్టం.
- విద్యుత్ షార్ట్ సర్క్యూట్‌తో ప్రమాదం జరిగి ఉంటుందని అనుమానం.
- మరో ఆరు బస్సులకు తప్పిన ముప్పు.. పోలీసులకు ఫిర్యాదు చేసిన యజమాని.

సైబరాబాద్ కమిషనరేట్: క్రైమ్ బ్యూరో, నవంబర్ 15 (పీపుల్స్ న్యూస్)
మేడ్చల్ జిల్లా పరిధిలోని బొరంపేట గ్రామంలో భారీ అగ్నిప్రమాదం చోటుచేసుకుంది. గ్రామంలోని సారిత బస్ గ్యారేజీలో అర్ధరాత్రి మంటలు చెలరేగడంతో ఐదు బస్సులు పూర్తిగా దగ్ధమయ్యాయి. ఈ ప్రమాదంలో సుమారు రూ. 1.35 కోట్ల విలువైన బస్సులు అగ్నికి ఆహుతైనట్లు యజమాని పిన్నమబాడి రాజేష్ రెడ్డి తన ఫిర్యాదులో పేర్కొన్నారు.
ఫిర్యాదులో తెలిపిన వివరాల ప్రకారం.. నవంబర్ 15వ తేదీ అర్ధరాత్రి 12.35 గంటల సమయంలో బొరంపేట గ్రామంలోని సారిత బస్ గ్యారేజీలో అగ్నిప్రమాదం జరిగింది. ప్రమాదం జరిగిన సమయంలో గ్యారేజీలో మొత్తం 11 బస్సులు పార్క్ చేసి ఉన్నాయి. ఒక్కసారిగా మంటలు చెలరేగడంతో ఐదు బస్సులు పూర్తిగా కాలిపోయాయి.

ఐదు బస్సులు బుగ్గిపాలు.. రూ. 1.35 కోట్ల నష్టం!
దగ్ధమైన బస్సుల వివరాలు ఇలా ఉన్నాయి.



1. AR01T6633
2. AR01T4455
3. AR01T5544
4. AR01T2277
5. AR20E9673

ఈ ఐదు బస్సుల విలువ సుమారు రూ.1,35,00,000 ఉంటుందని యజమాని వెల్లడించారు. బస్సులతో పాటు గ్యారేజీలో నిల్వ ఉంచిన ఇతర వస్తువులు, సామగ్రి కూడా మంటల్లో కాలిపోయి అదనపు ఆస్తి నష్టం వాటిల్లినట్లు ఫిర్యాదులో పేర్కొన్నారు.

విద్యుత్ షార్ట్ సర్క్యూట్‌తోనే ప్రమాదమా?
తన గ్యారేజీ కార్మికుడు చంద్రరావు ఫోన్ ద్వారా అగ్నిప్రమాద సమాచారం అందించడంతో వెంటనే అక్కడికి చేరుకున్నానని రాజేష్ రెడ్డి తెలిపారు. అప్పటికే గ్యారేజీ ప్రాంగణం, అందులో పార్క్ చేసిన బస్సులు మంటల్లో చిక్కుకున్నాయని పేర్కొన్నారు. ప్రాథమికంగా విద్యుత్ షార్ట్ సర్క్యూట్ కారణంగా ప్రమాదం జరిగి ఉండవచ్చని అనుమానం వ్యక్తం చేశారు. అయితే ప్రమాదానికి అసలు కారణం దర్యాప్తులో తేలాల్సి ఉంది.

బాధ్యులపై చర్యలు తీసుకోవాలని ఫిర్యాదు.
ఈ ఘటనపై సమగ్ర విచారణ జరిపి, ప్రమాదానికి కారణాలను గుర్తించి, బాధ్యులుగా తేలిన వారిపై చట్టపరమైన చర్యలు తీసుకోవాలని రాజేష్ రెడ్డి పోలీసులను కోరారు. దర్యాప్తునకు అవసరమైన ఫొటోలు, ఇతర ఆధారాలు అందించేందుకు సిద్ధంగా ఉన్నట్లు ఫిర్యాదులో తెలిపారు.అర్ధరాత్రి వేళ చోటుచేసుకున్న ఈ భారీ అగ్నిప్రమాదం స్థానికంగా కలకలం రేపింది. ఐదు బస్సులు పూర్తిగా దగ్ధం కావడంతో యజమానికి భారీ ఆర్థిక నష్టం వాటిల్లింది.గ్యారేజీలో అగ్నిప్రమాదానికి అసలు కారణం ఏమిటి? విద్యుత్ షార్ట్ సర్క్యూటేనా? అధికారుల దర్యాప్తులో తేలాల్సి ఉంది.

హైదరాబాద్‌లో సైక్లింగ్ విప్లవం.. హెచ్‌సీఎల్ సైక్లోథాన్‌లో 2,500 మందికి పైగా సైక్లిస్టులు!

■ ఆరోగ్యకరమైన జీవనశైలి, పర్యావరణహిత రవాణాకు సైబరాబాద్ సీపీ పిలుపు

■ సైక్లింగ్‌తో ట్రాఫిక్ రద్దీకి చెక్.. ప్రజా రవాణా, కార్‌పూలింగ్‌ను ప్రోత్సహించాలి

■ భారత ఈవెంట్ల రాజధానిగా హైదరాబాద్.. సీపీ డాక్టర్ ఎం. రమేష్ ఆకాంక్ష

సైబరాబాద్ కమిషనరేట్: క్రైమ్ బ్యూరో నవంబర్ 15 (పీపుల్స్ న్యూస్)



ఆరోగ్యకరమైన జీవనశైలితో పాటు పర్యావరణహిత రవాణా విధానాలను ప్రోత్సహించడమే లక్ష్యంగా నిర్వహించిన హెచ్‌సీఎల్ హైదరాబాద్ సైక్లోథాన్ మూడో ఎడిషన్ ఉత్సాహభరితంగా జరిగింది. సైబరాబాద్ పరిధిలోని ప్రైమ్ అరేనాలో ఆదివారం నిర్వహించిన ఈ కార్యక్రమంలో వివిధ విభాగాలకు చెందిన 2,500 మందికి పైగా సైక్లిస్టులు పాల్గొన్నారు. సైక్లింగ్ అభిమానులు, ఔత్సాహికులు, ఫిట్‌నెస్ ప్రియులు పెద్ద సంఖ్యలో పాల్గొని సైక్లింగ్ ప్రాధాన్యతను చాటిచెప్పారు.

సైక్లోథాన్‌ను ప్రారంభించిన పోలీస్ ఉన్నతాధికారులు.

గ్రీన్ రేస్‌తో పాటు ఇతర సైక్లింగ్ విభాగాలను సైబరాబాద్ పోలీస్ కమిషనర్ డాక్టర్ ఎం. రమేష్ ఐపీఎస్, జాయింట్ కమిషనర్ ఆఫ్ పోలీస్ (ట్రాఫిక్) సున్‌ప్రీత్ సింగ్ ఐపీఎస్ జెండా ఊపి ప్రారంభించారు. ఈ కార్యక్రమంలో సీనియర్ ట్రాఫిక్ పోలీసు అధికారులు, ఎస్‌సీఎస్‌సీ సీఈఓ నవీద్ ఆలమ్ ఖాన్, హెచ్‌సీఎల్ ప్రతినిధులు పాల్గొన్నారు.ఈ సందర్భంగా సీపీ మాట్లాడుతూ సైక్లింగ్ కార్యక్రమాల్లో మహిళా ఔత్సాహికుల భాగస్వామ్యాన్ని మరింత పెంచాలని, మహిళలకు సమాన అవకాశాలు కల్పిస్తూ సైక్లింగ్‌ను అందరికీ చేరువ చేయాలని సూచించారు. సైక్లింగ్ క్రీడను మరింత అభివృద్ధి చేసేందుకు సైక్లింగ్ ఫెడరేషన్, ఒలింపిక్ అసోసియేషన్‌లను సమన్వయం చేయాల్సిన అవసరం ఉందన్నారు.





హైదరాబాద్‌ను దేశ ఈవెంట్ల రాజధానిగా తీర్చిదిద్దాలి.

హైదరాబాద్‌ను దేశానికి 'ఈవెంట్ల రాజధాని'గా తీర్చిదిద్దాలన్న ఆకాంక్షను సీపీ వ్యక్తం చేశారు. ప్రజల భాగస్వామ్యం పెంచేలా, సామాజిక అనుబంధాలను బలోపేతం చేసేలా మరిన్ని ప్రజో పయోగ కార్యక్రమాలు నిర్వహించాలని సూచించారు. ఆరోగ్యం, ఫిట్‌నెస్, పర్యావరణ పరిరక్షణపై ప్రజల్లో అవగాహన పెంపొందించడంలో ఇటువంటి కార్యక్రమాలు కీలకమని పేర్కొన్నారు.

సైబరాబాద్ రోడ్లపై రోజూ 10 లక్షలకు పైగా వాహనాలు.

సైబరాబాద్ పరిధిలో పట్టణ రవాణా సవాళ్లు పెరుగుతున్నాయని సీపీ పేర్కొన్నారు. ప్రతిరోజూ 10 లక్షలకు పైగా వాహనాలు సైబరాబాద్ రహదారులపై ప్రయాణిస్తుండటంతో ట్రాఫిక్ రద్దీ పెరుగుతోందన్నారు. ఈ సమస్యను తగ్గించేందుకు వ్యక్తిగత వాహనాల వినియోగాన్ని తగ్గించి ప్రజా రవాణా, కార్‌పూలింగ్, సైక్లింగ్ వంటి ప్రత్యామ్నాయాలను అలవర్చుకోవాలని పిలుపునిచ్చారు. సైక్లింగ్ శారీరక ఆరోగ్యాన్ని మెరుగుపరచడమే కాకుండా బాధ్యతాయుతమైన రవాణా విధానాలపై అవగాహన పెంచుతుందని తెలిపారు.

నవంబర్ 26 నుంచి 'సైబరాబాద్ మూవ్స్'.

పట్టణ రవాణా భవిష్యత్తుపై చర్చించేందుకు నవంబర్ 26 నుంచి 28 వరకు మూడు రోజులపాటు 'సైబరాబాద్ మూవ్స్' పేరుతో ప్రత్యేక పట్టణ రవాణా సదస్సు నిర్వహించనున్నట్లు సీపీ వెల్లడించారు. టీ-హబ్, టీ-వర్క్స్‌లో జరగనున్న ఈ కార్యక్రమంలో ప్రభుత్వ శాఖలు, ప్రజా సంస్థలు, పరిశ్రమల ప్రముఖులు, వివిధ రంగాల ప్రతినిధులు పాల్గొననున్నారు.రవాణా రంగంలో వినూత్న పరిష్కారాలు, మౌలిక సదుపాయాల అభివృద్ధి, భవిష్యత్తు ప్రయాణ వ్యవస్థలపై ఈ వేదికలో చర్చించనున్నారు. భారతదేశంలోనే తొలిసారిగా ప్రత్యేక అనుభవాత్మక పట్టణ రవాణా వేదికగా దీనిని రూపొందిస్తున్నామని, ప్రజలు, వివిధ రంగాల భాగస్వాములు చురుకుగా పాల్గొనాలని సీపీ ఆహ్వానించారు.

కన్న తల్లి పై దాడి కొడుకు పై కేసు నమోదు



మెదక్ జిల్లా బ్యూరో,నవంబర్ 14

నిజాంపేటకు చెందిన కుమ్మరి పోచయ్య (36) అనే వ్యక్తి కుటుంబ ఆర్థిక, సంసార విషయాలను కారణంగా చూపుతూ తన కన్న తల్లి లక్ష్మిని తరచూ వేధిస్తూ,క్రూరంగా దాడికి పాల్పడుతున్నాడని బాధితురాలు ఇచ్చిన ఫిర్యాదు మేరకు నిజాంపేట పోలీస్ స్టేషన్‌లో కేసు నమోదు చేయడం జరిగింది. విచారణ అనంతరం నిందితుడు కుమ్మరి పోచయ్యను అరెస్టు చేసి రిమాండ్‌కు తరలించడం జరిగింది.ఈ సందర్భంగా నిజాంపేట ఎస్ఐ రాజేష్ మాట్లాడుతూ, కన్నవారైన తల్లిదండ్రులను నిర్లక్ష్యం చేయడం, వారిని వేధించడం లేదా దాడులకు పాల్పడడం వంటి చర్యలకు ఎవరైనా పాల్పడితే చట్టప్రకారం కఠిన చర్యలు తీసుకుంటామని హెచ్చరించారు.

తెలుగు యువ ఇంజనీర్ అద్భుత ప్రయాణం: మైక్రోసాఫ్ట్ నుంచి గూగుల్ మౌంటెన్ వ్యూ క్యాంపస్ వరకు.. ఏడాదికి రూ. 3 కోట్ల భారీ ప్యాకేజీ!



సాంకేతిక రంగంలో తెలుగు యువత మరోసారి తమ సత్తాను ప్రపంచానికి చాటిచెప్పారు. కష్టపడే తత్వం, అంకితభావం ఉంటే ఏ శిఖరాలనైనా అధిరోహించవచ్చని నిరూపిస్తూ ఓ యువ ఇంజనీర్ అరుదైన ఘనత సాధించారు. భారతదేశం లోఅయిన లో చదివి కెరీర్ ప్రారంభించిన ఈ యువకుడు, దిగ్గజ సంస్థ మైక్రోసాఫ్ట్‌లో అనుభవం గడించి.. తాజాగా అమెరికాలోని గూగుల్ ప్రధాన కార్యాలయంలో ఏకంగా రూ. 3 కోట్ల వార్షిక వేతనంతో కొలువు సాధించి ఎందరికో ఆదర్శంగా నిలుస్తున్నారు. ఈ స్ఫూర్తిదాయక ప్రయాణం సాగిన తీరు ఇలా:ఎంసెట్‌లో సత్తా: రాష్ట్ర స్థాయి ఎంసెట్ పరీక్షలో అత్యుత్తమ ప్రతిభ కనబరిచి 6వ ర్యాంకును, జాతీయ స్థాయిలో 159 వ ర్యాంకు సొంతం చేసుకుని తన సాంకేతిక నైపుణ్యానికి బలమైన పునాది వేసుకున్నారుమైక్రోసాఫ్ట్‌లో కెరీర్ ప్రారంభం: ఇంజనీరింగ్ విద్య పూర్తి కాగానే ప్రముఖ టెక్ దిగ్గజం మైక్రోసాఫ్ట్ సంస్థలోని హైదరాబాద్ క్యాంపస్‌లో సాఫ్ట్‌వేర్ ఇంజనీర్‌గా అడుగుపెట్టారు. మూడేళ్ల విలువైన అనుభవం: మైక్రోసాఫ్ట్‌లో మూడు సంవత్సరాల పాటు సాఫ్ట్‌వేర్ ఇంజనీర్‌గా సేవలు అందిస్తూ తన కోడింగ్ మరియు టెక్నికల్ స్కిల్స్‌ను మరింత మెరుగుపరుచుకున్నారు.ఉన్నత విద్య కోసం పయనం: మరింత ఉన్నత విద్యను అభ్యసించే లక్ష్యంతో ఉద్యోగాన్ని వీడి, ప్రతిష్టాత్మక న్యూయార్క్ యూనివర్సిటీ (NYU)లో ఎం.ఎస్ (మీ) కోర్సులో చేరారు.గూగుల్ మౌంటెన్ వ్యూ క్యాంపస్‌లో జాబ్ ఆఫర్: ఎం.ఎస్ విజయవంతంగా పూర్తి చేసుకున్న తర్వాత, ప్రపంచ ప్రఖ్యాత టెక్ దిగ్గజం గూగుల్ నిర్వహించిన కఠినమైన ఇంటర్వ్యూ ప్రక్రియను విజయవంతంగా దాటి ఉద్యోగం సాధించారు. ప్రస్తుతం కాలిఫోర్నియాలోని మౌంటెన్ వ్యూ ప్రధాన క్యాంపస్‌లో కీలక బాధ్యతలు నిర్వహిస్తూ సంవత్సరానికి రూ. 3 కోట్ల భారీ ప్యాకేజీని అందుకుంటున్నారు. ?తెలుగు గడ్డపై చదువు ప్రారంభించి, అంకితభావంతో అడుగులు వేస్తూ అంతర్జాతీయ స్థాయిలోని అగ్రగామి సంస్థల్లో అగ్రస్థానాన్ని దక్కించుకున్న ఈ యువకుడి విజయం ప్రతి ఒక్క విద్యార్థికి ఎంతో స్ఫూర్తిదాయకం.

చెరువు శిఖం భూమి నుంచి మిలియన్ మార్చ్ వరకు.. లాఠీ దెబ్బలను, జైలు గోడలను లెక్కచేయని ఉద్యమ జ్వాల

■ పదవుల కోసం కాదు..పేదల కోసం ఆస్తులు అమ్ముకున్న త్యాగం

■ తెలంగాణ వచ్చాక మళ్లీ ఉద్యమం..ఉద్యమకారుల హక్కుల కోసం సంక్షేమ సంఘం స్థాపించి పోరాటం

■ త్యాగాల పునాదులపై నిలిచిన ఉద్యమ గొంతు-తమ్మల శోభారాణి

హనుమకొండ జిల్లా ప్రతినిధి నవంబర్ 15 (పీపుల్స్ న్యూస్)

తెలంగాణ ఉద్యమ చరిత్రలో పేరు చెప్పగానే గుర్తుకు వచ్చే కొన్ని పేర్లలో తమ్మల శోభారాణి పేరు ఒకటి. ఆమె ఒక రాజకీయ నాయకురాలు కాదు, ఆమె ఒక ఉద్యమం. ఆమె ఒక పదవి కోసం పాకులాడిన వ్యక్తి కాదు, పేదల కోసం తన పదవిని, ఆస్తిని సైతం వదులుకున్న త్యాగమూర్తి.

పుట్టిక ఏడుగురిలో ఆఖరిదైనా-ఆలోచనలో మొదటిది

హన్మకొండ గడ్డపై, ఒక సాధారణ మధ్య తరగతి కుటుంబంలో జన్మించింది శోభారాణి. తల్లి వెంకటమ్మ, తండ్రి మల్లారెడ్డి వారికి ఏడుగురు సంతానం. ఆరుగురి తర్వాత ఏడవ సంతానంగా, ఇంట్లో ఆఖరి బిడ్డగా పుట్టింది. సాధారణంగా ఆఖరి బిడ్డ అంటే గారాబంగా పెరుగుతుంది. కానీ శోభారాణి గారాబంగా కాదు, బాధ్యతగా పెరిగింది. తల్లిదండ్రులు రెక్కాడితే గానీ డొక్కాడని కుటుంబాన్ని నెట్టుకొస్తుంటే, ఆ కష్టాన్ని చిన్న వయసులోనే అర్థం చేసుకుంది. తల్లి వెంకటమ్మ ఓపిక, తండ్రి మల్లారెడ్డి నిజాయితీ ఆమెకు తొలి పాఠాలు. ఆ ఇంట్లోనే ఆమెకు "అందరూ సమానమే, పేదోడికి అండగా నిలబడాలి" అనే బీజం పడింది.

తొలి పోరాటం-గోపాలపురం చెరువు శిఖం భూమి

2000 సంవత్సరంలో ఉమ్మడి వరంగల్ జిల్లా..గోపాలపురం చెరువు శిఖం భూమిలో పేదలు గుడిసెలు వేసుకుని బతుకుతున్నారు. ప్రభుత్వం వారిని ఖాళీ చేయించాలని చూస్తోంది. అధికార పార్టీ నాయకులు పేదలకు అండగా నిలబడలేదు. ఆ సమయంలో ఒక సాధారణ గృహిణిగా ఉన్న తమ్మల శోభారాణి, చీర కట్టుకుని, చేతిలో బిడ్డతో ఆ చెరువు గట్టుకు వెళ్లి "నా పేదల జోలికి వస్తే ఊరుకోను" అని నిలబడింది. "పేదోడికి భూమి కావాలి" అనే నినాదంతో ఆమె చేసిన ఆ తొలి పోరాటం, ఆ ప్రాంతంలో పెద్ద సంచలనం అయ్యింది. అదే ఆమెను నాయకురాలిని చేసింది. పేదల ఇళ్ల స్థలాల కోసం ఆమె చేసిన పోరాటంతో నాటి ప్రభుత్వం స్పందించి గుండ్ల సింగారంలో 360 మంది నిరుపేదలకు ఇళ్ల స్థలాల పట్టాలను ఇచ్చింది. దీంతో ఆ గ్రామ ప్రజలు ఆమెను మరో వీరనారి ఝాన్సీ రాణిగా అభివర్ణిస్తున్నారు.



తెలంగాణ ఉద్యమంలో ఫైర్ బ్రాండ్-కేసీఆర్ ఆహ్వానం

ఆమె తెగువను చూసిన తెలంగాణ ఉద్యమ నేత కేసీఆర్ 2001లో టీఆర్ఎస్ పార్టీ పుట్టగానే స్వయంగా పిలిచి పార్టీలోకి ఆహ్వానించారు. ఆ తర్వాత ఆమెకు టీఆర్ఎస్ అర్బన్ మహిళా విభాగం జిల్లా అధ్యక్షురాలి బాధ్యతను అప్పగించారు. అక్కడి నుండి ఆమె వెనుదిరిగి చూడలేదు. తెలంగాణ కోసం రోడ్డెక్కితే పోలీసులు లాఠీలతో కొట్టారు. తలకు గాయాలైనా "జై తెలంగాణ" అంటూనే నిలబడింది. ఉద్యమం చేస్తున్నందుకు జైల్లో వేశారు. జైలు గోడల మధ్య కూడా తోటి మహిళా ఖైదీలకు ధైర్యం చెప్పింది. మిలియన్ మార్చ్, సకల జనుల సమ్మె, రైల్ రోకో, రోడ్డు దిగ్బంధనం, వంటా-వార్పు ఉమ్మడి వరంగల్ జిల్లాలో జరిగిన ప్రతి కార్యక్రమంలో ఆమె ముందు వరుసలో ఉండేది. మహిళలను తీసుకొచ్చి ఉద్యమంలో భాగం చేసిన ఘనత ఆమెది.

బీసీల కోసం రెండో ఉద్యమం

ఇక తెలంగాణ రాష్ట్ర ఉద్యమంలో క్రియాశీలకంగా పాల్గొంటూనే..ఆమె బీసీలకు రాజ్యాధికారం దక్కాలంటూ మరో ఉద్యమం మొదలుపెట్టారు. బీసీ సంక్షేమ సంఘం నాయకుడు ఆర్ కృష్ణయ్య నాయకత్వంలో ఉమ్మడి వరంగల్ జిల్లా మహిళా విభాగం అధ్యక్షురాలిగా, బీసీ సంక్షేమ సంఘం జాతీయ అధ్యక్షుడు జాజుల శ్రీనివాస్ గౌడ్ నాయకత్వంలో రాష్ట్ర ఉపాధ్యక్షురాలిగా, జిల్లా అధ్యక్షురాలిగా పనిచేస్తూ..బీసీ చైతన్య యాత్రలు చేశారు. 2009లో తెలంగాణ మహిళా వేదిక ద్వారా మహిళా హక్కుల కోసం పోరాడారు. 2014లో తెలంగాణ ఇచ్చిన తల్లి సోనియమ్మకు మద్దతుగా కాంగ్రెస్ లో చేరి డీసీసీ జనరల్ సెక్రెటరీగా పనిచేశారు.

అతిపెద్ద త్యాగం-ఆస్తులు అమ్ముకున్న నాయకురాలు

ఈ రోజుల్లో నాయకులు ఎకరాలు కొంటుంటే, తమ్మల శోభారాణి తన ఉన్న ఆస్తులను అమ్ముకుని ప్రజాసేవ చేశారు. ఉద్యమాల కోసం, పేదలకు సాయం చేయడం కోసం, కేసుల కోసం, మహిళలను ఆదుకోవడం కోసం తన సొంత సంపాదనను ఖర్చు పెట్టారు. ఇది నేటి తరానికి ఆమె ఇచ్చే అతిపెద్ద ప్రేరణ.

కుటుంబం-ఆమెకు కొండంత అండ

ఈ సుదీర్ఘ 24 ఏళ్ల ఉద్యమ ప్రయాణంలో ఆమె భర్త రామస్వామి ఆమెకు కొండంత అండగా నిలిచారు. "నువ్వు సమాజం కోసం పో, ఇంటిని నేను చూసుకుంటా" అన్న భర్త దొరకడం ఆమె అదృష్టం. వారికి ఇద్దరు కుమారులు, ఒక కుమార్తె..ముగ్గురు పిల్లల చదువులు, పెళ్లిళ్లు, కుటుంబ బాధ్యతలను మోస్తూనే, సమాజం కోసం పోరాడటం అంటే మామూలు విషయం కాదు. ఉదయం ఇంట్లో తల్లిగా, మధ్యాహ్నం ఉద్యమకారిణిగా ఆమె రెండు పాత్రలను అద్భుతంగా పోషించారు.

ప్రస్తుత పోరాటం-ఉద్యమకారుల కోసం మళ్లీ ఉద్యమం

తెలంగాణ వచ్చాక ఉద్యమకారులను ప్రభుత్వాలు పట్టించుకోవడం లేదని ఆమె ఆవేదన చెందారు. అందుకే ప్రస్తుతం తెలంగాణ ఉద్యమకారుల సంక్షేమ సంఘంను స్థాపించి, ఉద్యమకారులకు దక్కాల్సిన హక్కుల కోసం, కాంగ్రెస్ ప్రభుత్వం ఇచ్చిన హామీల అమలు కోసం, ప్రత్యేక రాష్ట్రం వచ్చాక కూడా ఉద్యమకారులకు జరుగుతున్న అన్యాయాలపై మరోసారి పోరాటం చేస్తున్నారు. తమ్మల శోభారాణి జీవితం నేటి యువతకు, మహిళలకు ఒక పాఠం. ఏడుగురు సంతానంలో ఆఖరిదైనా ఉద్యమాల్లో మొదటి వరుసలో నిలవచ్చని, కుటుంబాన్ని చూసుకుంటూనే సమాజం కోసం పోరాడవచ్చని, పదవులు కాదు త్యాగమే గొప్పదని ఆమె నిరూపించారు. అందుకే ఆమె పేరు తమ్మల శోభారాణి-త్యాగానికి, పోరాటానికి, స్ఫూర్తికి మారుపేరుగా ప్రజలు అభివర్ణిస్తున్నారు.

కొల్లాపూర్‌లో 3,696 మందికి చేయూత పింఛన్లు

16న కొల్లాపూర్‌లో.. 17న వీపనగండ్లలో మంజూరు పత్రాల పంపిణీ

కొల్లాపూర్, నవంబరు 15: కొల్లాపూర్ నియోజకవర్గంలో నూతనంగా మంజూరైన 3,696 చేయూత పింఛన్లకు సంబంధించిన మంజూరు పత్రాలను పర్యాటక, సాంస్కృతిక, ఎక్సైజ్ శాఖ మంత్రి జూపల్లి కృష్ణారావు గారు ఈ నెల 16, 17 తేదీల్లో లబ్ధిదారులకు అందజేయనున్నారు.16న కొల్లాపూర్‌లో..సోమవారం ఉదయం 11 గంటలకు కొల్లాపూర్ పట్టణంలో జరిగే కార్యక్రమంలో కొల్లాపూర్ మండలానికి చెందిన 355 మంది, కొల్లాపూర్ మున్సిపాలిటీ పరిధిలో 318 మంది, పెద్దకొత్తపల్లి మండలంలో 838 మంది, కోడేరు మండలంలో 481 మంది, పెంట్లవెల్లి మండలంలో 302 మంది, ఏదుల మండలంలోని ఆరు గ్రామ పంచాయతీల పరిధిలో 108 మంది లబ్ధిదారులకు మంజూరు పత్రాలు అందజేయనున్నారు. ఈ కార్యక్రమంలో మొత్తం 2,402 మంది లబ్ధిదారులకు పత్రాలు పంపిణీ చేస్తారు.17న వీపనగండ్లలో..మంగళవారం ఉదయం 11 గంటలకు వీపనగండ్ల మండల కేంద్రంలో జరిగే కార్యక్రమంలో పానగల్ మండలానికి చెందిన 581 మంది, వీపనగండ్ల మండలంలో 349 మంది, చిన్నంబావి మండలంలో 364 మంది లబ్ధిదారులకు పింఛన్ల మంజూరు పత్రాలను మంత్రి అందజేయనున్నారు. ఈ కార్యక్రమంలో 1,294 మందికి మంజూరు పత్రాలు పంపిణీ చేస్తారు.ం

హైదరాబాద్‌లో ఘోర రోడ్డు ప్రమాదం.. టిప్పర్ ఢీకొని మహిళ మృతి, భర్తకు తీవ్ర గాయాలు



హైదరాబాద్, నవంబర్ 15: నగరంలోని బాలాపూర్ చౌరస్తా వద్ద ఘోర రోడ్డు ప్రమాదం జరిగింది. స్కూటీని టిప్పర్ వేగంగా ఢీ కొట్టింది. ఈ ప్రమాదంలో స్కూటిపై ప్రయాణిస్తున్న దంపతుల్లో చిట్టెమ్మ (55) అక్కడికక్కడే మరణించింది. ఆమె భర్త తీవ్రంగా గాయపడ్డాడు. స్థానికులు వెంటనే స్పందించి పోలీసులకు సమాచారం అందించారు. పోలీసులు ఘటన స్థలానికి చేరుకుని.. క్షతగాత్రుడిని సమీపంలోని ఆసుపత్రికి తరలించారు. చిట్టెమ్మ మృతదేహాన్ని పోస్ట్‌మార్టం నిమిత్తం ఉస్మానియా ఆసుపత్రికి తరలించారు.ఈ ప్రమాదంపై పోలీసులు కేసు నమోదు చేసి దర్యాప్తు చేపట్టారు. టిప్పర్ డ్రైవర్‌ను పోలీసులు అదుపులోకి తీసుకున్నారు. ఆదివారం కావడంతో బాలాపూర్ సమీపంలోని చర్చికి ఈ దంపతులు వెళ్లారు. ప్రార్థన అనంతరం మల్లాపూర్‌లోని ఇంటికి తిరిగి వెళ్తుండగా.. ఈ ప్రమాదం జరిగిందని పోలీసులు వెల్లడించారు. ఈ ప్రమాదంపై చిట్టెమ్మ కుటుంబ సభ్యులకు సమాచారం ఇచ్చినట్లు పోలీసులు వివరించారు.

బాధిత కుటుంబానికి సీఎంఆర్ చెక్కు పంపిణీ



మెదక్ జిల్లా బ్యూరో, నవంబర్ 15 నిజాంపేట్ మండల పరిధిలోని బచ్చు రాజు పల్లి గ్రామంలో గ్రామానికి చెందిన చిమ్మనమైన మహేష్, కు 22,000 వేల సిఎంఆర్ చెక్కును గ్రామంలోని పార్టీలకతీతంగా నాయకులందరూ కలిసి బాధితునికి చెక్కును అందించారు ఈ కార్యక్రమంలో కాంగ్రెస్ గ్రామ అధ్యక్షుడు బోడ పట్ల స్వామి మండల యువజన నాయకులు వినోద్ నాయక్ మరియు శ్రీనివాస్ నాయక్ కాంగ్రెస్ పార్టీ నాయకులు మల్లేశం,గంగమ్మ యాదగిరి, గ్రామ ఉపసర్పంచ్ రాజశేఖర్ మరియు చంద్రశేఖర్ డ్రైవర్ రాజు ప్రశాంత్, లింగం, నక్క మల్లేశం, ఎల్లేశం, శివొల్ల రాజయ్య, తదితర గ్రామ పెద్దలు పాల్గొన్నారు.

నూతన వధూవరులను ఆశీర్వదించిన కంఠారెడ్డి తిరుపతిరెడ్డి



మెదక్ జిల్లా బ్యూరో,నవంబర్ 15
హవేలీఘనపూర్ మండలం రాజ్‌పేట్ గ్రామానికి చెందిన అల్లా వెంకట్ రెడ్డి కుమారుడు అనిల్ రెడ్డి వివాహం సమతతో ఆదివారం సిద్దిపేటలోని నిమ్రా గార్డెన్‌లో ఘనంగా జరిగింది. ఈ వివాహ వేడుకకు బీఆర్ఎస్ రాష్ట్ర నాయకులు కంఠారెడ్డి తిరుపతిరెడ్డి హాజరయ్యారు. ఈ సందర్భంగా నూతన వధూవరులను ఆశీర్వదించి, వారి వైవాహిక జీవితం సుఖసంతోషాలతో సాగాలని ఆకాంక్షించారు.ఈ కార్యక్రమంలో మార్కెట్ కమిటీ మాజీ చైర్మన్ కసిరెడ్డి మాణిక్యరెడ్డి, నాయకులు దుర్గారావు, రామారావు, భుజంగారావు, స్వామి నాయక్, సంతోష్ గౌడ్ తదితరులు పాల్గొన్నారు.

కొల్లాపూర్ నియోజకవర్గంలో 3,696 కొత్త చేయూత పింఛన్లు



కొల్లాపూర్ నియోజకవర్గంలో నూతనంగా మంజూరైన 3,696 చేయూత పెన్షన్ల పత్రాలను మంత్రి జూపల్లి కృష్ణారావు పంపిణీ చేయనున్నారు. ఈ నెల 16న కొల్లాపూర్‌లో, 17న వీపనగండ్లలో ఉదయం 11 గంటలకు జరిగే కార్యక్రమాల్లో మంత్రి పాల్గొని పత్రాలు అందజేస్తారు. కొల్లాపూర్‌లో 2,402 మందికి, వీపనగండ్లలో 1,294 మందికి పింఛన్లు అందజేయనున్నారు.

హైదరాబాద్‌లో ఈ-సిగరెట్ల స్మగ్లింగ్ నెట్‌వర్క్ గుట్టురట్టు.. ఇద్దరి అరెస్ట్

హైదరాబాద్, నవంబర్ 15: తెలంగాణలో ఈ – సిగరెట్ల అంతర్రాష్ట్ర స్మగ్లింగ్ నెట్‌వర్క్ గుట్టును ఈగల్ ఫోర్స్ రట్టు చేసింది. అందుకు సంబంధించి రెండు వేర్వేరు ఆపరేషన్లలో ఇద్దరు వ్యక్తులు.. రహీల్ ఖాన్ అలియాస్ ఓమర్, మహమ్మద్ ఆసిఫ్‌ను అరెస్ట్ చేసింది. వీరు కోల్‌కతా టు హైదరాబాద్.. హైదరాబాద్ టు కరీంనగర్‌కు ఈ సిగరెట్లు కొరియర్, ట్రాన్స్‌పోర్ట్‌ల ద్వారా సరఫరా చేస్తున్నట్లు గుర్తించింది. మైనర్ బాలుడికి నిషేధిత ఈ-సిగరెట్లు విక్రయిస్తుండగా మహమ్మద్ ఆసిఫ్‌ను ఈగల్ ఫోర్స్ అదుపులోకి తీసుకుని విచారించింది. ఈ సందర్భంగా పలు విషయాలు వెలుగులోకి వచ్చాయి.హైదరాబాద్‌కు చెందిన ఆయాన్, ఓమర్ నుంచి కొరియర్ ద్వారా ఈ సిగరెట్ల సరుకు తెప్పించుకున్నట్లు ఆసీఫ్ వెల్లడించాడు. అతడు ఇచ్చిన సమాచారంతో హైదరాబాద్‌లోని సరఫరాదారులపై ఈగల్ ఫోర్స్ నిఘా ఉంచింది. ఈ క్రమంలో మీర్‌చౌక్ పోలీస్ స్టేషన్ పరిధిలో ఆపరేషన్ చేపట్టింది. ఈ సందర్భంగా రహీల్ ఖాన్ అలియాస్ ఓమర్‌ను అరెస్ట్ చేసింది. అతడిపై మీర్‌చౌక్ పోలీస్ స్టేషన్‌లో కేసు నమోదు చేసి.. విచారించింది. ఈ సందర్భంగా చార్మినార్ సమీపంలోని మక్కా మసీదు ఫుట్‌పాత్‌పై దుస్తుల వ్యాపారం చేస్తూ.. లోపల ఈ-సిగరెట్ల దందా చేస్తున్నట్లు విచారణలో వెల్లడించాడు.అతడు గతంలో జొమాటో, పోర్టర్ డెలివరీ ఎగ్జిక్యూటివ్‌గా పని చేసినట్లు వివరించాడు. అలా డెలివరీ పరిచయాలతో ఈ-సిగరెట్ల కేసు నమోదయింది. కలకత్తా నుంచి ఏడుసార్లు అతడు సరుకు తెప్పించినట్లు ఈగల్ ఫోర్స్ గుర్తించింది. ఒక్కోసారి సుమారు 20 ఈ-సిగరెట్ల చొప్పున ఆర్డర్లు పెట్టి.. పేమెంట్ స్కానర్ కోడ్ పంపి నగదును ముఠా వసూలు చేస్తున్నట్లు ఈగల్ ఫోర్స్ గుర్తించింది. అలా కరీంనగర్‌కు దాదాపు 20 సార్లకుపైగా అతడు ఈ సిగరెట్ సరఫరా చేసినట్లు ఈగల్ ఫోర్స్ గుర్తించింది.

మధురమైన జ్ఞాపకాలు -- మరువలేని స్నేహబంధాలు

రామప్పలో ఘనంగా పూర్వ విద్యార్థుల సమ్మేళనం





వెంకటాపూర్ (రామప్ప) నవంబర్ 15 (పీపుల్స్ న్యూస్)
ప్రపంచ ప్రసిద్ధి గాంచిన, యునెస్కో గుర్తింపు పొందిన చారిత్రక రామప్ప ఆలయ ప్రాంగణంలో మండలంలోని నల్లగుంట గ్రామంలో జిల్లా పరిషత్ ఉన్నత పాఠశాలలో చదువుకున్న.పదవ తరగతి 1990--1991 పూర్వ విద్యార్థుల అపూర్వ సమ్మేళనం ఆదివారం ఘనంగా జరుపుకున్నారు. పవిత్రమైన కార్తీక మాసంలో.ప్రముఖ శైవ క్షేత్రమైన రామప్ప దేవాలయం వేదిక కావడంతో వారి ఆనందానికి అవధులు లేకుండా పోయాయి. శ్రీ రామలింగేశ్వర స్వామి కి ప్రత్యేక పూజలు గావించి తదుపరి వారి మధుర స్మృతులను రామప్ప గార్డెన్ లో నెమరు వేసుకుంటూ ఆహ్లాదంగా గడిపారు.చదువుకున్న పాఠశాల రోజులు వేరు... నేటి జీవిత ప్రయాణాలు వేరు... కానీ మన మధ్య ఉన్న స్నేహబంధం మాత్రం ఎప్పటికీ ఒక్కటే!36 సంవత్సరాల కాలం గడిచినా, మనసులోని బాల్య జ్ఞాపకాలు చెరిగిపోలేదు. ఆనాటి నవ్వులు, ఆటలు, అల్లరి, స్నేహాలు మళ్లీ ఒక్కచోట కలుసుకున్నాయి. వయసు పెరిగినా స్నేహానికి వయసు లేదు. దూరాలు పెరిగినా మనసుల మధ్య దూరం లేదు.ఈ అపూర్వ కలయిక మన జీవితాల్లో మధురమైన జ్ఞాపకంగా, మరపురాని అనుభూతిగా నిలిచిపోవాలని కోరుకుంటూ...మన స్నేహం చిరకాలం వర్ధిల్లాలి! అంటూ ఒకరికొకరు శుభాకాంక్షలు అభినందనలు తెలుపుతున్నారుకేంద్ర, రాష్ట్ర ప్రభుత్వ ఉద్యోగులతో పాటు జర్నలిస్టులు, ప్రైవేటు ఉద్యోగులు రైతులు అన్ని రంగాల వారు బ్యాచ్ లో ఉన్నారు. ఈ కార్యక్రమంలో ములుగు ఇరిగేషన్ డి ఈ ఈ భుక్యా రాజు, ప్రధానోపాధ్యాయులు కొమురవెల్లి ఏకాంబరం, వేణు, వీరగొని రాజయ్య, రాజకీయ ప్రముఖులు మండల శ్రీధర్ రెడ్డి, లక్ష్మీదేవి పేట ఉపసర్పంచ్ కొండ తిరుపతి, జర్నలిస్టులు పిల్లలమర్రి శివ, రాము పూర్వ విద్యార్థులు చిన్నబోయిన కుమార్, శ్యామ్, సరిత, రమ, పద్మ, మంజుల, పుష్పమాల, రమణమ్మ, సుమారు 45 మంది పూర్వ విద్యార్థులు పాల్గొన్నారు.



మొగుళ్ళపల్లిలో కల్తీ పెట్రోల్ దందా.. శాంపిల్స్ సేకరించి లైసెన్సులు రద్దు చేయాలి!

- బంకులు స్టార్ట్ అయినప్పటి నుండి గాలి మిషన్లే పెట్టని వైనం
- మరుగుదొడ్లు అధ్వాన్నం, కనీస సౌకర్యాలు కరువు
- పెట్రోల్ లో ఇథనాల్ కల్తీతో ఇంజన్లు గోవిందా.
- శాంపిల్స్ సేకరించి బంకుల లైసెన్సులు రద్దు చేయాలి- ప్రజల డిమాండ్

మొగుళ్ళ పల్లి ప్రతినిధి నవంబర్ 15 (పీపుల్స్ న్యూస్)
మొగుళ్ళపల్లి మండల కేంద్రంలో ఉన్న రెండు పెట్రోల్ బంకుల ఇష్టారాజ్యం, అరాచకం రోజు రోజుకు శృతి మించుతోంది. వాహనదారులకు కనీస సౌకర్యాలు కల్పించకుండా, నాసిరకం, కల్తీ పెట్రోల్, డీజిల్ ను విక్రయిస్తూ జేబులు నింపుకుంటున్నారని తీవ్ర ఆరోపణలు వెల్లువెత్తుతున్నాయి.

బంకులు పెట్టినప్పటి నుండి గాలి మిషన్లే లేవు!
మొగుళ్ళపల్లి మండల కేంద్రంలో ఉన్న రెండు బంకులు ప్రారంభించినప్పటి నుండి నేటి వరకు వాహనదారులకు ఉచితంగా ఇవ్వాల్సిన గాలి కొట్టే మిషన్లను (ఎయిర్ పంప్) ఏర్పాటు చేయలేదు. పెట్రోలియం డీలర్ షిప్ నిబంధనల ప్రకారం ప్రతి బంకులో తప్పనిసరిగా గాలి, నీరు, శుభ్రమైన మరుగుదొడ్లు ఉండాలి. కానీ ఇక్కడ మాత్రం అధికారుల అండదండలతో నిబంధనలను తుంగలో తొక్కుతున్నారు. గాలి కోసం వాహనదారులు పంక్చర్ షాపుల చుట్టూ తిరగాల్సి వస్తోంది.

మరుగుదొడ్లు నరకం..!
మరుగుదొడ్లు ఉన్నప్పటికీ శుభ్రం చేయరు. నీళ్లు ఉండవు, దుర్వాసనతో భరించలేని స్థితిలో ఉన్నాయి. మహిళా ప్రయాణికులు తీవ్ర ఇబ్బందులు పడుతున్నారు. స్వచ్ఛ భారత్ నినాదం ఈ బంకుల దగ్గర తూట్లు పొడిచినట్లయింది.

అసలు మోసం-కల్తీ పెట్రోల్ తో ఇంజన్లు ఫెయిల్!
ఇదే ఇప్పుడు అతి పెద్ద దోపిడీ. పెట్రోల్ లో 20 శాతం వరకే ఇథనాల్ కలపాలని కేంద్ర ప్రభుత్వ నిబంధన ఉండగా, ఈ బంకుల్లో 30 శాతం పైగా కలుపుతూ కల్తీకి పాల్పడుతున్నారని వాహనదారులు, మెకానిక్ లు ఆరోపిస్తున్నారు. మొగుళ్ళపల్లి మండల కేంద్రంలోని బంకుల్లో తనిఖీలు నిర్వహించి..శాంపిల్స్ సేకరించి..31.2 శాతం ఇథనాల్ కలిపినట్లయితే ఆ బంకులను సీజ్ చేసి, డీలర్ లైసెన్సును రద్దు చేయాలని ప్రజలు డిమాండ్ చేస్తున్నారు.

-కల్తీ పెట్రోల్ వల్ల..
బైకులు, ఆటోలు స్టార్టింగ్ ట్రబుల్ అవుతున్నాయని, మైలేజీ 10-15 కి.మీ. వరకు పడిపోవడం జరుగుతుందని,
ఇంజన్లు త్వరగా హీట్ అయ్యి రిపేర్ ఖర్చులు వేలల్లో రావడం జరుగుతోందని వాహనదారులు ఆందోళన చెందుతున్నారు.

ప్రజల డిమాండ్ ఏంటంటే..
వెంటనే జిల్లా కలెక్టర్, తూనికలు-కొలతల శాఖ, పౌరసరఫరాల శాఖ అధికారులు స్పందించి మొగుళ్ళపల్లిలోని రెండు పెట్రోల్ బంకుల్లో పెట్రోల్, డీజిల్ శాంపిల్స్ ను స్వీకరించి ల్యాబ్ కు పంపి పరీక్షించాలి. కల్తీకి పాల్పడుతున్నట్లు తేలితే ఆ బంకుల లైసెన్సులను తక్షణమే రద్దు చేసి, క్రిమినల్ కేసులు నమోదు చేయాలని మండల ప్రజలు, వాహనదారులు, ప్రజా సంఘాలు డిమాండ్ చేస్తున్నాయి. లేనిపక్షంలో పెద్ద ఎత్తున ఆందోళనకు దిగుతామని హెచ్చరిస్తున్నారు.

బాలానగర్‌లో డాక్టర్. బి.ఆర్. అంబేద్కర్ విగ్రహాన్ని ఆవిష్కరించిన ఎంపీ వంశీకృష్ణ.



బాలానగర్ నవంబర్ 15 (పీపుల్స్ న్యూస్)
బాలానగర్‌లోని చిత్తరమ్మా డబుల్ బెడ్‌రూమ్ హౌసింగ్ సొసైటీలో ఆదివారం నాడు 8 అడుగుల భారీ డాక్టర్ బి.ఆర్. అంబేద్కర్ విగ్రహావిష్కరణ కార్యక్రమం ఘనంగా జరిగింది. పెద్దపల్లి లోక్‌సభ సభ్యులు గడ్డం వంశీకృష్ణ ముఖ్య అతిథిగా హాజరై ఈ విగ్రహాన్ని లాంఛనంగా ఆవిష్కరించారు. ఈ కార్యక్రమంలో స్థానిక ఎమ్మెల్యే మాధవరం కృష్ణారావు, టీపీసీసీ ప్రోటోకాల్ సెక్రటరీ సూరజ్ తివారీ పాల్గొన్నారు. అనంతరం భారత రాజ్యాంగ నిర్మాత విగ్రహానికి ఎంపీ వంశీకృష్ణ పూలమాలలు వేసి ఘనంగా నివాళులర్పించారు.



ఈ సందర్భంగా ఏర్పాటు చేసిన సభలో ఎంపీ వంశీకృష్ణ మాట్లాడుతూ.. మహిళలు, సమాజంలోని అణగారిన వర్గాల సాధికారత కోసం తన జీవితాన్ని అంకితం చేసిన గొప్ప దార్శనికుడు డాక్టర్ అంబేద్కర్ అని కొనియాడారు. భారత రాజ్యాంగాన్ని రచించడం ద్వారా దేశ భవిష్యత్తుకు బలమైన పునాదులు వేయడమే కాకుండా, రాబోయే తరాలకు అంబేద్కర్ చిరస్థాయి స్ఫూర్తిగా నిలిచారని పేర్కొన్నారు. "ప్రజల హక్కుల కోసం అలుపెరగని పోరాటం చేసిన మహనీయుడు అంబేద్కర్. ఆయన యావత్ ప్రపంచానికే ఒక ఆశాకిరణంగా నిలిచారు అని ఎంపీ అభివర్ణించారు.అంబేద్కర్ ఆశయాల ప్రాముఖ్యతను ప్రస్తావిస్తూ.. ఆయన రచించిన రాజ్యాంగం ద్వారానే తెలంగాణ రాష్ట్ర ఏర్పాటు సాధ్యమైందని వంశీకృష్ణ గుర్తు చేశారు. అంబేద్కర్ సిద్ధాంతాల స్ఫూర్తితో రాష్ట్ర ప్రభుత్వం ఎస్సీ, ఎస్టీ మరియు వెను కబడిన తరగతుల సంక్షేమం కోసం అనేక పథకాలను సమర్థవంతంగా అమలు చేస్తోందని తెలిపారు. దళితుల అభ్యున్నతిలో తెలంగాణ రాష్ట్రాన్ని దేశానికే ఒక ఆదర్శంగా (రోల్ మోడ ల్) నిలిపేందుకు ప్రభుత్వం కృషి చేస్తోందని ఆయన స్పష్టం చేశారు

చిటికెన వేలిపై గోవర్ధన గిరిని మోసిన కృష్ణుడు- 'గోవిందా' నామం వెనక ఉన్న అసలు కథ ఇదే!



భగవంతుడైన శ్రీకృష్ణుడు గోకులంలో ఎన్నో లీలావిలాసాలు చేసాడు. అందులో ఒకటి గోవర్ధనోద్ధారణ! గర్వంతో శ్రీకృష్ణుడు భగవంతుడనే విషయాన్ని మర్చిపోయిన ఇంద్రునికి గుణపాఠం నేర్పడానికి శ్రీకృష్ణుడు చేసిన గోవర్ధనోద్ధార లీలా విశేషాలను గోవర్ధన పూజ అని, అన్నకూట్ అని జరుపుకోవడం అనాదిగా వస్తున్న సంప్రదాయం. ఈ సందర్భంగా గోవర్ధన పూజ ఎప్పుడు? ఆ రోజు ఎవరిని పూజించాలి? ఈ పూజ వెనుక ఉన్న ఆంతర్యం ఏమిటి? విషయాలు తెలుసుకుందాం.

గోపాలకృష్ణుని లీలలు

శ్రీకృష్ణుడు గోకులంలో ఉండేటప్పుడు ఎన్నో బాల్యక్రీడలు చేసాడు. సాక్షాత్తు భగవంతుడైన శ్రీ కృష్ణుడు సాధారణ గోవుల కాపరిలాగా గోపాలకులతో కలిసి గోవులను మేపుతూ, వారితో కలిసి చల్దులు ఆరగిస్తూ గడిపేవాడు. ఈ క్రమంలో బాల కృష్ణుడు అనేక లీలలు ప్రదర్శించాడు. గోపాలకుల నిర్మల భక్తికి ప్రసన్నుడైన కృష్ణుడు నిరంతరం వారితో కలిసి మెలిసి తిరుగుతుండేవాడు.ఇంద్రయాగమన పురాణాల ప్రకారం ఇంద్రుడు వర్షాలు కురిపించే దేవుడు. ద్వాపర యుగానికి పూర్వం వరకు ప్రజలంతా వర్షాల కోసం ఇంద్రయాగం చేసేవారు. ఆ ఇంద్రయాగంతో సంతృప్తి చెందిన ఇంద్రుడు సమృద్ధిగా వర్షాలు కురిపించేవాడు, దాంతో పంటలన్నీ చక్కగా పండుతూ ఎలాంటి కరువు కాటకాలు లేకుండా అందరూ ఆనందంగా జీవించేవారు.

ఇంద్రుని గర్వం

ఈ విషయంలో ఇంద్రునికి కొంత గర్వం ఉండేది. ఎంతలా అంటే అందరూ పూజించే శ్రీకృష్ణుడు భగవంతుడే అన్న విషయం విస్మరించి, కృష్ణుడు కూడా తనను పూజించాలని అని అనుకునే వరకు ఆ గర్వం పెరిగింది. ఈ విషయాన్ని గమనించిన కృష్ణుడు ఇంద్రుని గర్వం అణిచి అతనికి బుద్ధి చెప్పాలనుకున్నాడు.

గోవర్ధన పర్వతాన్ని పూజించమన్న కృష్ణుడు

ప్రతి ఏడాదిలాగే ఇంద్రయాగం చేయడానికి గోకులంలో ప్రజలంతా సిద్ధమవుతున్నారు. ఇంద్రుని గర్వం అణచడానికి ఇదే సరైన సమయం అని తలచి కృష్ణుడు, గోకుల ప్రజలతో 'ఇకనుంచి మనం ఇంద్రుని పూజించవద్దు. మనకు ఆహారాన్ని, మన పశువులకు గ్రాసాన్ని ఇస్తూ వర్షాలు కురవడానికి సహకరించే ఈ గోవర్ధన పర్వతాన్నే దైవంగా భావిద్దాం. వర్షాల కోసం ఈ గోవర్ధన పర్వతాన్నే మనమందరం పూజిద్దాం' అని అంటాడు. గోకుల వాసులకు కృష్ణుని మాట వేదవాక్కు లాంటిది. అందుకని వారందరూ గోవర్ధన పర్వతాన్నే పూజించసాగారు.

ఇంద్రునికి మాట చేరవేసిన నారదుడు

గోకుల వాసులంతా ఇంద్రయాగం మానేసి గోవర్ధన పూజ చేస్తున్నారనే విషయాన్ని నారద మహర్షి ఇంద్రునికి చెప్పాడు. వెంటనే ఆగ్రహించిన ఇంద్రుడు గోకుల వాసులకు తగిన బుద్ధి చెప్పాలని నిశ్చయించుకున్నాడు.

గోకులంపై రాళ్ల వర్షం

గోకుల వాసులపై ఆగ్రహించిన ఇంద్రుడు గోకులంపై ఏడు పగళ్లు, ఏడు రాత్రులు రాళ్ల వర్షాన్ని కురిపించింది. దాంతో గోకుల వాసులంతా అల్లకల్లోమైపోయారు. ఆ ధాటికి భయపడ్డ గోకుల ప్రజలు శ్రీకృష్ణుని శరణు వేడారు.గోవర్ధన గిరి మోసిన గోపాలుడు

గోపాలకులపై అపారమైన కరుణతో శ్రీకృష్ణుడు తన చిటికెన వేలితో గోవర్ధన పర్వతాన్ని పైకెత్తి గోపాలకులతో 'ఓ గోపాలకులారా! మీ గోవులను, లేగలను తీసుకుని ఈ గోవర్ధన పర్వతం కిందకు రండి! మనమందరం ఇక్కడే క్షేమంగా ఉందాం. ఈ పర్వతంపై మనకు కావాల్సిన పళ్లు, పశువులకు కావాల్సిన గ్రాసం అన్ని ఉన్నాయి. ఈ రాళ్ల వర్షం ఆగేవరకు మీరందరూ ఇక్కడే రక్షణ పొందండి' అని పిలుపునిచ్చాడు.గోవర్ధన పర్వతం కింద సురక్షితంగా గోపాలకులు!కృష్ణుడు ఇచ్చిన అభయంతో గోపాల బాలకులు శ్రీకృష్ణుని అపారమైన కరుణకు ఆనందించి గోవర్ధన పర్వతం కింద ఏడు రాత్రులు, ఏడు పగళ్లు ఆనందంగా గడిపారు.

ఇంద్రుని గర్వభంగం

శ్రీకృషుడు చేసిన గోవర్ధన లీలను చూసిన ఇంద్రునికి గర్వభంగం అయింది. సాక్షాత్తు ఆ శ్రీమన్నారాయణుడే శ్రీకృష్ణుడుగా అవతరించి ఉన్నాడన్న సంగతి విస్మరించి ఆయనచే పూజలందుకోవాలనుకున్న తన అజ్ఞానానికి చింతించాడు.అయిన శ్రీకృష్ణుడు ఇంద్రుని క్షమించాడు. ఆనాటి నుంచి గోకుల ప్రజలందరూ గోవర్ధన పూజ చేయడం ఆనవాయితీగా మారింది.

బలి చక్రవర్తి పాతాళానికి ఎందుకు వెళ్లాడు? భూమిపైకి తిరిగి వచ్చే వరం కథ ఇదే



దీపావళి అమావాస్య మరుసటి రోజు, కార్తిక శుద్ధ పాడ్యమిని బలి పాడ్యమిగా జరుపుకోవడం సంప్రదాయం. ఈ సంప్రదాయం వెనుక శ్రీ మహావిష్ణువు దశావతారాలకు సంబంధించిన పురాణ గాథ ఒకటి ఉంది. ఈ సందర్భంగా అసలు బలి చక్రవర్తి ఎవరు? ఆయన పాతాళానికి ఎందుకు వెళ్లాడు? భూమిపైకి తిరిగి వచ్చే వరం ఆయనకు ఎవరిచ్చారు? అనే విషయాలు తెలుసుకుందాం.తెలుగు పంచాంగం ప్రకారం కార్తిక శుద్ధ పాడ్యమిని బలి పాడ్యమిగా జరుపుకుంటాం. ఈ ఏడాది నవంబర్ 10, మంగళవారం కార్తిక శుద్ధ పాడ్యమి సందర్భంగా ఈ రోజునే బలి పాడ్యమిగా జరుపుకోవాలని పంచాంగకర్తలు సూచిస్తున్నారు. ఈ సందర్భంగా బలి పాడ్యమి విశిష్టత గురించి తెలుసుకుందాం.

ఎవరీ బలి చక్రవర్తి?

శ్రీమద్భాగవతం, విష్ణు పురాణం ప్రకారం మహాభక్తుడైన ప్రహ్లాదుని మనుమడే బలి చక్రవర్తి. తన తాత మాదిరిగానే ఈయన కూడా విష్ణు భక్తుడు. ప్రజారంజకంగా పరిపాలించే గొప్ప పాలకుడు.

స్వర్గాధిపత్యం కోల్పోయిన ఇంద్రుడు

ఒకానొకసారి బలి చక్రవర్తి విశ్వజిత్ యాగం చేసి, విప్రులకు, మహర్షులకు దానధర్మాలు చేసి అత్యంత శక్తిమంతుడై ఇంద్రుడిపై దండెత్తి ఇంద్రలోకాన్ని ఆక్రమిస్తాడు. ఇంద్రుడు స్వర్గాధిపత్యాన్ని కోల్పోవడమే కాకుండా దేవతలు శక్తిహీనులవుతారు. ఆ సందర్భంలో దేవతలంతా కలిసి శ్రీ మహావిష్ణువును ప్రార్థిస్తారు. అప్పుడు శ్రీహరి తాను అవతార స్వీకారం చేసి బలి అహంకారాన్ని అణిచి, దేవతలకు పూర్వ వైభవాన్ని తీసుకు వస్తానని మాట ఇస్తాడు.

శ్రీ మహావిష్ణువు అవతార స్వీకారం

దేవతలకు అభయమిచ్చి నట్లుగానే శ్రీమన్నారాయణుడు కశ్యప ప్రజాపతి భార్య అయిన అదితి గర్భాన జన్మిస్తాడు. పుట్టీపుట్టగానే 5 సంవత్సరాల బాలుడిగా మారిపోతాడు. వామనుడిగా ఉన్న ఈ పిల్లవాడికి తల్లిదండ్రులు ఉపనయన సంస్కారాలు జరిపిస్తారు.

బలి చక్రవరి అశ్వమేధ యాగం

అదే సమయంలో బలి చక్రవర్తి అశ్వమేధ యాగం చేస్తున్నాడని, బ్రాహ్మణులకు భూరి విరాళాలు, దానధర్మాలు చేస్తున్నాడని వామనుడికి తెలుస్తుంది. వెంటనే ఈ వామనుడు బలి యాగం నిర్వహిస్తున్న యాగశాల ప్రాంతానికి చేరుకుంటాడు. వామనుని చూడగానే అతని తేజస్సు చూసి బలి ఆశ్చర్యపోతాడు.ఒకానొకసారి బలి చక్రవర్తి విశ్వజిత్ యాగం చేసి, విప్రులకు, మహర్షులకు దానధర్మాలు చేసి అత్యంత శక్తిమంతుడై ఇంద్రుడిపై దండెత్తి ఇంద్రలోకాన్ని ఆక్రమిస్తాడు. ఇంద్రుడు స్వర్గాధిపత్యాన్ని కోల్పోవడమే కాకుండా దేవతలు శక్తిహీనులవుతారు. ఆ సందర్భంలో దేవతలంతా కలిసి శ్రీ మహావిష్ణువును ప్రార్థిస్తారు. అప్పుడు శ్రీహరి తాను అవతార స్వీకారం చేసి బలి అహంకారాన్ని అణిచి, దేవతలకు పూర్వ వైభవాన్ని తీసుకు వస్తానని మాట ఇస్తాడు.

ఏం కావాలో కోరుకోమంటాడు.

బలి పరవశం

అసలే విష్ణు భక్తుడైన బలి చక్రవర్తి వామన రూపంలో వచ్చింది శ్రీహరి అని గ్రహించి భక్తి పారవశ్యంతో హరి పాదాలు కడిగి ఆయన అడిగిన మూడు అడుగులు నేలను దానంగా ఇవ్వడానికి సిద్ధపడుతారు.ఇంతింతై వటుడింతై చూస్తుండగానే వామన రూపంలో ఉన్న శ్రీహరి మొదటి అడుగుతో భూమిని, రెండో అడుగుతో ఆకాశాన్ని ఆక్రమించి, మూడో అడుగు ఎక్కడ వేయాలని అడుగుతాడు. అప్పుడు బలి చక్రవర్తి సంకోచించకుండా తన శిరసుపై హరి పాదాన్ని మోపమని కోరుతాడు.

ఏ గ్రహ దోషానికి ఏ పండు దానం చేయాలి? బృహన్నారదీయం చెప్పిన ఫలదాన రహస్యం ఇదే!



హైందవ సంప్రదాయంలో దానధర్మాలకు విశిష్టమైన స్థానం ఉంది. ముఖ్యంగా కార్తిక మాసంలో చేసే దానాల వలన కోటి జన్మల పాపాలు పోతాయని, మోక్షప్రాప్తి కలుగుతుందని విశ్వాసం. అయితే మనం చేసే దానధర్మాలతో నవగ్రహ దోషాలు కూడా పోతాయంటే అది ఇంకా అద్భుతం కదా! విశేషించి కార్తిక మాసంలో పళ్లను దానం చేస్తే గ్రహ దోషాలు పోతాయని అంటారు. ఏ పండుతో, ఏ గ్రహ దోషం పోతుందో తెలుసుకుందాం.నవగ్రహ దోషాలు మానవ జీవితాన్ని దుర్భరం చేస్తాయి. ఎంత కష్టపడినా ఫలితం రాకపోవడం, ఆర్థిక సమస్యలు, రుణబాధలు, సంతానలేమి, అనారోగ్య సమస్యలకు కారణం గ్రహ దోషాలే! జ్యోతిష్య శాస్త్ర పరంగా నవగ్రహ దోష నివారణకు ఫలదానం విశేషమైన ఫలితాన్ని ఇస్తుంది. గ్రహ దోషాల నివృత్తికి, నవగ్రహాలను ప్రసన్నం చేసుకోవడం ప్రధానం. నవగ్రహ దోషాలు తొలగించుకోవడానికి ఫలదానం ఎంత ప్రధానమైనదో 'బృహన్నారదీయం' లో వివరించి ఉంది. మరి నవగ్రహ దోష నివారణకు ఫలదానం ఎలాంటి ఫలితాన్ని ఇస్తుంది? ఏ గ్రహ దోషానికి ఏ ఫలాన్ని దానం చేయాలనే విశేషాలు ఇప్పుడు చూద్దాం.ఒక్కో గ్రహానికి ఒక్కో ఫలంనవగ్రహాలు 9. గ్రహాధిపతి ఆదిత్యునితో మొదలు పెట్టి కేతువుతో ముగిసే 9 గ్రహాలు వాటి వాటి స్థానాలను అనుసరించి అపుడప్పుడు జాతకునికి దోషాలను కలిగిస్తుంటాయి. అలాంటప్పుడు ఆయా గ్రహాల అనుకూలత కోసం ఏ గ్రహానికి ఏ ఫలం దానం ఇవ్వాలో చూద్దాం.సూర్యాయ మాతులుంగంచ చంద్ర కదళీఫలంకుజయ దాడిమీ ఫలం బుధాయ ఆమ్రఫలం తథాగురవే పనసంచైవ శుక్రాయ ఖర్జూరకం తథాశనయే జంబూ ఫలం చైవ రాహువే నారికేళకంకేతవే మాతులింగంచ ఫలన్యేతాని కల్పయేతఅని బృహన్నారదీయంలో వివరించి ఉంది. ఈ శ్లోకం ప్రకారంగా ఏ గ్రహ దోషానికి ఏ ఫలాన్ని దానం ఇవ్వాలో చూద్దాం.సూర్యుడునవగ్రహాలకు అధిపతి సూర్యుడు. ఆరోగ్య ప్రదాత అయిన సూర్య గ్రహం అనుకూలత లేకపోతే అనారోగ్య సమస్యలు వేధిస్తాయి. వృత్తి పరంగా పురోగతి ఉండదు. సూర్య గ్రహ దోషం ఉన్నవారు ఆదివారం రోజు మాతులుంగ ఫలం అంటే దబ్బపండును దానంగా ఇవ్వడం వలన సూర్యుని అనుగ్రహాన్ని పొందవచ్చుచంద్రుడుచంద్రుడు మనఃకారకుడు. చంద్ర గ్రహ దోషం ఉంటే మానసిక ప్రశాంతత లోపిస్తుంది. చంద్రుని అనుగ్రహం కోసం సోమవారం రోజు కదళీఫలం అంటే అరటి పండును దానంగా ఇవ్వడం వల్ల చంద్రుని అనుగ్రహం పొందవచ్చుకుజుడుకుజ గ్రహ దోషం వలన వివాహం కావడంలో ఆలస్యం, సంతానం కలగక పోవడం వంటి ఇబ్బందులు ఉంటాయి. కుజుని అనుగ్రహం పొందడానికి మంగళవారం రోజు దాడిమీ ఫలం అంటే దానిమ్మ పండును దానంగా ఇవ్వడం వలన జాతకంలో కుజ దోష ప్రభావం తగ్గుతుంది

బుధుడుజాతకంలో బుధుడు దోష యుక్తమై ఉండి, విద్య ఉద్యోగ, వ్యాపారాల్లో ప్రతికూల ఫలితాలు వస్తుంటే బుధవారం రోజు మామిడిపళ్లను దానంగా ఇవ్వడం వలన బుధ గ్రహ దోషం తొలగి అన్నింటా అనుకూలిస్తుంది గురుడుజాతకంలో గురుబలం తక్కువగా ఉండి, వివాహ సంబంధమైన సమస్యలు అధికంగా ఉంటే, వాటిని తొలగించుకునేందుకు గురువారం తాంబూలంలో పనసపండును ఉంచి దానంగా ఇవ్వడం వల్ల గురుగ్రహం అనుకూలత పెరిగి శుభాలు చేకూరుతాయి.

శుక్రుడూతకరీత్యా శుక్రగ్రహ దోషం ఉంటే ఆ దోషాన్ని తొలగించుకునేందుకు శుక్రవారం ఖర్జూర పండ్లను తాంబూలంలో ఉంచి దానంగా ఇస్తే విశేషమైన ధనయోగం సిద్ధిస్తుంది. అంతేకాదు కళారంగంలో కూడా మంచి పురోభివృద్ధి ఉంటుంది.శని భగవానుడు ఏలినాటి శని, అర్ధాష్టమ శని, అష్టమ శని, కంటక శని, సప్తమ శని, వ్యయ శని అనేవి గోచారపరంగా సిద్ధించే శని దోషాలు. ఈ దోషాలు తొలగించుకోవడానికి శనివారం జంబూ ఫలం అంటే నేరేడు పండ్లను తాంబూలంలో ఉంచి దానంగా ఇవ్వడం వలన గోచారరీత్యా కలిగే అన్ని రకాల శని దోషాల నుంచి విముక్తి పొందవచ్చు.

రాహువుజాతకరీత్యా రాహు దోషం ఉంటే విదేశీ ప్రయత్నాలు ఆలస్యం కావడం, విదేశాలకు వెళ్లాలనే కల నెరవేరడంలో జాప్యం జరగడం, స్నేహితులతో ఇబ్బందులు ఎదురు కావడం, అనారోగ్య సమస్యలతో సతమతమవడం వంటి ఇబ్బందులు ఎదురవుతాయి. అలాంటప్పుడు రాహువుకు ప్రియమైన శనివారం రోజు కొబ్బరికాయను దానంగా ఇవ్వడం వలన రాహు గ్రహ దోషం తొలగి సానుకూల ఫలితాలు లభిస్తాయి.వారు మాతులుంగ ఫలం దానం చేయడం వలన విశేషమైన శుభ ఫలితాలు పొందవచ్చు.

శుభ భూయాత్!

ముఖ్య గమనిక : పైన తెలిపిన వివరాలు కొందరు నిపుణులు, వివిధ శాస్త్రాల్లో పేర్కొన్న అంశాల ఆధారంగా అందించినవి మాత్రమే. వీటిలో అన్నిటికీ ఆధునిక శాస్త్రీయ ఆధారాలు లేకపోవచ్చుననే విషయాన్ని పాఠకులు గమనించాలి. దీన్ని ఎంతవరకు విశ్వసించాలనేది పూర్తిగా మీ వ్యక్తిగత విషయం

పిల్లలను ఇంట్లో ఒంటరిగా వదిలి వెళ్తున్నారా? - తల్లిదండ్రులుగా ఈ జాగ్రత్తలు తీసుకోవాల్సిందే!



ఉద్యోగ బాధ్యతలు లేదా అత్యవసర పనుల వల్ల తల్లిదండ్రులిద్దరూ పిల్లలను ఇంట్లో ఒంటరిగా వదిలి వెళ్లాల్సి రావడం ఈరోజుల్లో సహజం. అయితే ఇలాంటప్పుడు పిల్లలు ఒంటరితనం, ఆందోళనతో పాటు భద్రతా పరమైన సమస్యలను కూడా ఎదుర్కొనే ఛాన్స్ ఉంది. పిల్లల వయస్సును బట్టి వారు ఎదుర్కొనే సవాళ్లు మారుతుంటాయి కాబట్టి, వారు ఇంట్లో సురక్షితంగా ఉండేందుకు తల్లిదండ్రులు కొన్ని జాగ్రత్తలు పాటించాల్సి ఉంటుందంటున్నారు నిపుణులు. మరి, అవేంటో ఇప్పుడు చూద్దాం.

అందులో పోస్ట్‌చేయొద్దు :

కొందరికి తాము చేసే ప్రతి పనిని ఇతరులకు తెలియజేయాలనే ఆత్రుతతో సోషల్ మీడియాలో పోస్ట్‌లు పెడుతుంటారు. ఒక్కోసారి ఇవే ప్రమాదకరంగా మారుతాయని చెబుతున్నారు నిపుణులు. ఇదే విషయాన్ని మీ పిల్లలకు తెలియజేయాలంటున్నారు. మీరు మీ పిల్లలను ఇంట్లో ఉంచి బయటకు వెళ్లినప్పుడు, వారు ఒంటరిగా ఉన్నారని తెలియజేసే విధంగా సోషల్ మీడియాలో ఎలాంటి పోస్టులు పెట్టొద్దని తెలియజేయాలి. ఇలాంటి పోస్టులు పెట్టడం వల్ల కలిగే ప్రమాదాన్ని వారికి అర్థమయ్యేలా వివరించాలి.

వారొస్తే డోర్ తీయవద్దు :

సాధారణంగా మనం బయటకు వెళ్లినప్పుడు అపరిచితులకు(తెలియని వారికి) దూరంగా ఉండాలని, వారు ఏది ఇచ్చినా తీసుకోవద్దని పిల్లలకు చెబుతుంటాం. మీరు(తల్లిదండ్రులు) ఇంట్లో లేని సమయంలోనూ అదే పద్ధతిని ఫాలో అవ్వమని చెప్పాలి. అలాగే తెలియని వారెవరైనా ఇంటికొచ్చి డోర్ కొడితే తీయవద్దని చెప్పాలి. ఇందుకోసం మీ ఇంటి చుట్టూ సెక్యూరిటీ కెమెరాలను ఏర్పాటు చేయండి. ఇలా చేయడం వల్ల ఎవరు డోర్ బెల్ కొట్టారో పిల్లలు ఈజీగా తెలుసుకోవడానికి వీలుంటుంది. అలాగే మీరు ఎక్కడున్నా సరే మధ్యమధ్యలో ఈ కెమెరాల ద్వారా వాళ్లను ఓ కంట కనిపెట్టడం మర్చిపోవద్దని సూచిస్తున్నారు నిపుణులు.'ఆల్ఫా హస్బెండ్'?తో వేగలేకపోతున్నారా? – గొడవ పడకుండా బుద్ధి చెప్పే స్మార్ట్ టిప్స్!

ఆ ప్రయోగాలు వద్దు!

కొంతమంది పిల్లలు అమ్మానాన్న ఇంట్లో లేని సమయాన్ని చూసి, తామే పెద్దవాళ్లమైపోయామనే సరదాలో వంటగదిలోకి దూరి రకరకాల ప్రయోగాలు చేస్తుంటారు. ముఖ్యంగా సొంతంగా వంట చేయడానికి ట్రై చేస్తుంటారు. ఇది అస్సలు మంచిది కాదంటున్నారు. మీరు బయటకు వెళ్లినప్పుడు గ్యాస్ స్టవ్ పూర్తిగా ఆఫ్ చేసి వెళ్లాలి. అదేవిధంగా ఇలాంటి మంట వచ్చే వస్తువులకు దూరంగా ఉండమని పిల్లలకు చెప్పాలి. దానివల్ల వచ్చే అనర్థాలను వారికి వివరించి చెప్పాలంటున్నారు.

ఎమర్జెన్సీ నంబర్లు :

పేరెంట్స్ ఇంట్లో లేనప్పుడు ఏదైనా ఊహించని అత్యవసర పరిస్థితి వస్తే, పిల్లలు ఎవరిని సంప్రదించాలో ముందే స్పష్టమైన అవగాహన కల్పించాలి. ఆపద సమయంలో భయపడకుండా వెంటనే స్పందించేలా పిల్లలను సిద్ధం చేయడం చాలా ముఖ్యం. అత్యవసర సేవలకు సంబంధించిన నంబర్లు వారి మొబైల్?లో సేవ్ చేయాలి. అలాగే, మీ సన్నిహితులు, ఇంటి పక్కన ఉన్నవారి నంబర్లను కూడా పిల్లలకు ఇవ్వాలని చెబుతున్నారు నిపుణులు.

ఇవి కూడా పాటించండి!

ఇంట్లో ఎమర్జెన్సీ లైట్లకు ఎప్పుడూ ఛార్జింగ్ ఉండేలా చూసుకోవాలి. పిల్లలకు దానిని ఎలా ఉపయోగించాలో తెలియజేయాలి. ఎప్పుడైనా కరెంట్ లేనప్పుడు, ఇన్వర్టర్ పని చేయనప్పుడు ఇది చాలా బాగా యూజ్ అవుతుంది.

ఇంటర్నెట్ వాడకానికి సంబంధించిన జాగ్రత్తలను పిల్లలకు వివరించాలి. మొబైల్?లో లొకేషన్‌ను ఆఫ్ చేయడం, సోషల్ మీడియాలో వ్యక్తిగత విషయాలను పంచుకోకుండా ఉండడం వంటివి ఇందులో భాగమే అంటున్నారుపిల్లలు ఆడుకుంటున్న టైమ్?లో దెబ్బలు తగిలించుకోవడం మామూలే. ఒకవేళ మీరు ఇంట్లో లేనప్పుడు అలా జరిగితే వారే సొంతంగా ప్రథమ చికిత్స చేసుకునేలా శిక్షణ ఇవ్వడం మంచిది. ఇది వివిధ సందర్భాల్లో వారికి ఎంతో ఉపయోగపడుతుంది.

ఇంట్లో ఉండే మందులను వారికి దూరంగా పెట్టాలి.పిల్లలకు ఈ జాగ్రత్తలన్నిటినీ కేవలం మాటల్లో చెప్పడమే కాదు, వారు నిజంగా ఆపద టైమ్?లో ఎలా ఆచరిస్తారో మీ పర్యవేక్షణలోనే ఒకసారి స్వయంగా పరీక్షించి చూడడం ఎంతో ముఖ్యమని సూచిస్తున్నారు నిపుణులు.

ఇప్పలపల్లి రూ.50 లక్షల కబ్జా వెనుక ఒక రాజకీయ నాయకుడి హస్తం-మామూళ్ల బాగోతం బట్టబయలు!

- సర్కారు భూమి కబ్జాకు రాజకీయ అండదండ-డబ్బులు తీసుకొని పాఠశాలకు కాపలా!
- ఇప్పలపల్లి భూ దోపిడీలో రాజకీయ కోణం-అధికారులతో కుమ్మక్కై కబ్జాకు తెరలేపిన నేత ఎవరు?
- ప్రైవేట్ పాఠశాల ముసుగులో భూ కబ్జా-వెనుక ఉండి నడిపిస్తున్న రాజకీయ నాయకుడు ఎవరు?
- ఇప్పలపల్లి కబ్జా కథకు సూత్రధారి ఒక రాజకీయ నాయకుడు-డబ్బులిస్తే చాలు.. సర్కారు భూమి స్వాహా!
- ఇప్పలపల్లిలో సర్కారు భూమి కబ్జా వెనుక రాజకీయ నాయకుడి పాత్ర-మామూళ్ల మతలబు బట్టబయలు





మొగుళ్ళ పల్లి ప్రతినిధి నవంబర్ 15 (పీపుల్స్ న్యూస్)

జయశంకర్ భూపాలపల్లి జిల్లా మొగుళ్లపల్లి మండలం ఇప్పలపల్లిలో సంచలనం సృష్టిస్తున్న రూ.50 లక్షల విలువైన ప్రభుత్వ భూమి కబ్జా వెనుక కేవలం కబ్జాదారుడే కాదు, ఒక రాజకీయ నాయకుడి ప్రమేయం ఉందనే విషయం ఇప్పుడు బయటపడింది. గ్రామస్తులు ఆరోపిస్తున్న ప్రకారం..శ్రీ చైతన్య పాఠశాల నిర్వాహకుడు గ్రామంలోని ప్రభుత్వ భూమిలో అక్రమంగా ప్రహరీ గోడ, ఇల్లు, ప్రైవేట్ సెప్టిక్ ట్యాంకులు, మరుగుదొడ్లు నిర్మిస్తుంటే, అడ్డుకోవాల్సిన అధికారులు చోద్యం చూస్తున్నారు. దీనికి కారణం ఆ కబ్జాదారుల దగ్గర నుండి ఒక రాజకీయ నాయకుడు భారీగా డబ్బులు తీసుకొని, ఆ పాఠశాల నిర్మాణానికి పూర్తిగా కట్టుబడి, అధికారులను మేనేజ్ చేస్తున్నాడు.

డబ్బులు తీసుకొని కబ్జాకు కాపలా!

పంచాయతీ కార్యదర్శులు నోటీసులు ఇచ్చి మమ అనిపించడం, ఎస్సారెస్సీ, ఆర్ అండ్ బి అధికారులు సర్వే చేసి వెళ్లిపోవడం వెనుక ఈ రాజకీయ నాయకుడి హస్తం ఉందని గ్రామస్తులు చెబుతున్నారు. డబ్బులు తీసుకోవడం వల్లే అధికారులు చర్యలు తీసుకోవడం లేదని, ఆ రాజకీయ నాయకుడే కబ్జాదారులకు అండగా నిలబడి నిర్మాణాలు చేయిస్తున్నాడని వారు ఆవేదన వ్యక్తం చేస్తున్నారు.

పాఠశాల పేరుతో అడ్డగోలు దందా

ప్రభుత్వ భూమిని కొట్టేసి, దానిలో ప్రైవేట్ పాఠశాల నడుపుతూ, చట్టాన్ని, ప్రభుత్వాన్ని సైతం లెక్క చేయకుండా ఇష్టారాజ్యంగా వ్యవహరిస్తున్నారు. ఎవరైనా ప్రశ్నిస్తే అక్రమ కేసులు పెడతామని బెదిరిస్తున్నారు. ఇదంతా ఆ రాజకీయ నాయకుడి అండ చూసుకునేనని గ్రామస్తులు ఆరోపిస్తున్నారు. "రేవంత్ రెడ్డి ప్రభుత్వం భూ కబ్జాలపై ఉక్కుపాదం మోపుతుంటే, ఇప్పలపల్లిలో మాత్రం ఒక రాజకీయ నాయకుడు డబ్బులు తీసుకొని సర్కారు భూమిని దోచిపెడుతున్నాడు. వెంటనే జిల్లా కలెక్టర్, ఉన్నతాధికారులు స్పందించి, ఆ రాజకీయ నాయకుడిపై, అతనికి సహకరిస్తున్న అధికారులపై విచారణ జరిపి, ప్రభుత్వ భూమిని కాపాడాలి. ఆ పాఠశాల అక్రమ కట్టడాలను తొలగించాలి" అని గ్రామస్తులు డిమాండ్ చేస్తున్నారు.

నెహ్రూ వారసత్వాన్ని కించపరిచేందుకు బీజేపీ, ఆరెస్సెస్ వ్యూహాలు : కాంగ్రెస్



ఢిల్లీ, నవంబర్15: భారత తొలి ప్రధానమంత్రి జవహర్‌లాల్ నెహ్రూ వారసత్వాన్ని కించపరిచేందుకు బీజేపీ, ఆరెస్సెస్ ఒక పథకం ప్రకారం వ్యూహాత్మకంగా వ్యవహరిస్తున్నాయని కాంగ్రెస్ ఆరోపించింది. అయితే, భారతదేశం అనే భావనలో నెహ్రూ అంతర్భాగమని, ఆ రెండింటినీ ఎవరూ వేరు చేయలేరని స్పష్టం చేసింది. దిల్లీలో జరిగిన 'నెహ్రూ మెమోరియల్ యూత్ ఫెస్టివల్ 2026' ముగింపు సమావేశంలో సీనియర్ నేత జైరాం రమేశ్ ప్రసంగించారు. నెహ్రూ చారిత్రక సేవలను తుడిచిపెట్టేందుకు ఉద్దేశపూర్వకంగా విషప్రచారం జరుగుతోందని జైరాం రమేశ్ ఆవేదన వ్యక్తం చేశారు. కేవలం భావోద్వేగాలతో కాకుండా, తార్కికత, జ్ఞానం, వాస్తవాలతో ఈ దుష్ప్రచారాన్ని తిప్పికొట్టాలని ఆయన ప్రజలను కోరారు. చారిత్రక పత్రాలను ఆనాటి పరిస్థితులు, నేపథ్యాలకు అనుగుణంగా అధ్యయనం చేయాల్సిన అవసరం ఉందన్నారు. యువ పరిశోధకులు, విద్యార్థులు 'నెహ్రూ ఆర్కైవ్' (అవష్ట్రతీఋతీఎష్ట్రఅఙవ.అఅ) వంటి ప్రామాణిక ఆధారాలను పరిశీలించాలని సూచించారు. చరిత్ర రచనలోని కీలక అంశాలు, చారిత్రక ఆధారాల ప్రామాణికత, అవగాహన, వాస్తవ ఆధారిత విశ్లేషణపై దృష్టి పెట్టాలని కోరారు.

రాజకీయాల్లో నెహ్రూ లాంటి వారు దొరకడం చాలా కష్టం : జైరాం రమేశ్

నెహ్రూ కేవలం ఒక గొప్ప ప్రధాని మాత్రమే కాదని, ఆయన ఒక సున్నితమైన, మానవతావాది, మంచి మనిషని చెప్పారు. రాజకీయాల్లో ఇలాంటి వారు దొరకడం చాలా కష్టం అని అన్నారు. మహాత్మా గాంధీ తన మరణానికి కేవలం 19 రోజుల ముందు నెహ్రూకు రాస్తూ, "మీరు చాలా సంవత్సరాలు జీవించి భారతదేశానికి ఆభరణంగా మారండి" అని పేర్కొన్నట్లు ఆయన గుర్తుచేశారు.

'నెహ్రూ లేకపోతే రాజ్యాంగం సాధ్యమయ్యేది కాదు'

నెహ్రూ లేకపోతే రాజ్యాంగ పరిషత్తు ఏర్పాటు అయ్యేది కాదని, రాజ్యాంగం సాధ్యమయ్యేది కాదని తాను విశ్వాసంతో చెప్పగలనని అన్నారు. ఈ విషయాన్ని స్వయంగా బీఆర్ అంబేడ్కర్ కూడా అంగీకరించారని తెలిపారు. మన ఆర్థిక విధానానికి పునాది వేయడం, అలీన విధానాన్ని, మన విదేశాంగ విధానానికి ప్రాతిపదికగా మార్చడం వంటివి ఆయన లేకుండా సాధ్యమయ్యేవి కావని అభిప్రాయపడ్డారు."నెహ్రూ చేసిన కృషిని గత 12 ఏళ్లుగా తక్కువ చేసి చూపే ప్రయత్నాలు జరుగుతున్నాయి. ఆయన వారసత్వాన్ని అప్రతిష్టపాలు చేయడానికి, కించపరచడానికి ప్రయత్నాలు సాగుతున్నాయి. మనం దీనిని కేవలం భావోద్వేగాలతో కాకుండా వాస్తవాలు, జ్ఞానంతో ఎదుర్కోవాలి. నరేంద్ర మోదీ ప్రధానమంత్రి అయినప్పటి నుంచి నెహ్రూ వారసత్వాన్ని అప్రతిష్టపాలు చేయడం, కించపరచడం అనేది పార్లమెంటు లోపల, బయట కూడా బీజేపీ-ఆర్ఎస్ఎస్‌ల ఒక వ్యూహంగా మారింది. కానీ ఇది సాధ్యం కాదు. 'ఐడియా ఆఫ్ ఇండియా' (భారతదేశ భావన) అనే పేరుతో ఒక ప్రసిద్ధ పుస్తకం ఉంది. అలా 'భారతదేశ భావన'లో 'నెహ్రూ భావన' కూడా అంతర్భాగమే. భారతదేశ భావన, నెహ్రూ భావన విడదీయలేనివి."

---జైరాం రమేష్, కాంగ్రెస్ సీనియర్ నేత

దేశంలో ఇప్పుడు చరిత్రకారుల కంటే చరిత్రను వక్రీకరించేవారే ఎక్కువ : జైరాం రమేశ్

ప్రధాని నరేంద్ర మోదీ, బీజేపీలపైనా జైరాం రమేశ్? విమర్శలు గుప్పించారు. మన దేశంలో ఇప్పుడు చరిత్రకారుల కంటే చరిత్రను వక్రీకరించేవారే ఎక్కువగా ఉన్నారని అన్నారు. ప్రధానమంత్రే అతిపెద్ద 'చరిత్ర వక్రీకర్త' అని, వీరిని ఎదుర్కోవడానికి ఉన్న ఏకైక మార్గం జ్ఞానమే అని తెలిపారు. 1889 నవంబర్ 14న అలహాబాద్‌లో జన్మించిన నెహ్రూ, స్వాతంత్ర్యనంతరం భారతదేశానికి మొదటి ప్రధానమంత్రిగా పనిచేశారు. ఆయన 1964 మే 27న 74 ఏళ్ల వయసులో దిల్లీలో కన్నుమూశారు. శనివారం నెహ్రూ 137వ జయంతి సందర్భంగా కాంగ్రెస్ నాయకులు ఆయనకు నివాళులర్పించారు.

జానపద కళలకు కొత్త వెలుగు

- ములుగు జిల్లా కళాకారుల సంఘం నూతన కార్యవర్గం ఎన్నిక
- కళాకారుల ఐక్యత, సంక్షేమం, హక్కుల సాధనే ప్రధాన లక్ష్యం
- -- అధ్యక్షుడిగా వావిలాల రాంబాబు ఎన్నిక



ములుగు జిల్లా ప్రతినిధి నవంబర్ 15 (పీపుల్స్ న్యూస్)

ములుగు జిల్లాలోని జానపద, సాంస్కృతిక కళలను పరిరక్షించడంతో పాటు కళాకారుల ఐక్యత, సంక్షేమం, హక్కుల సాధన కోసం ములుగు జిల్లా కళాకారుల సంఘం నూతన కార్యవర్గాన్ని ఎన్నుకున్నారు. వివిధ కళారంగాలకు చెందిన కళాకారుల సమక్షంలో జరిగిన ఈ ఎన్నికల్లో సంఘం అధ్యక్షుడిగా వావిలాల రాంబాబు ఎన్నికయ్యారు. నూతన కార్యవర్గంలో మహిళా విభాగం ఉపాధ్యక్షురాలిగా బొమ్మకంటి రజిత (భర్త బొమ్మకంటి అర్జున్), పురుష విభాగం ఉపాధ్యక్షుడిగా మోతే రమేష్, ప్రధాన కార్యదర్శిగా అజ్మీర వెంకట్రాం ఎన్నికయ్యారు. కోశాధికారిగా ఐలి దామోదర్ అలియాస్ నాగరాజు, ప్రచార కార్యదర్శులుగా చుంచు రాజు, శంకర్, సహాయ ప్రచార కార్యదర్శులుగా డప్పు మల్లయ్య, గద్దల రాజేందర్ బాధ్యతలు చేపట్టారు. ఈ కార్యక్రమానికి గౌరవ సలహా దారులుగా శ్యామెల్ నాయక్, గోల్కొండ బిక్షపతి, మార్త రవి, రహీముద్దీన్, రాణా ప్రతాప్, కూరాకుల సమ్మన్న, రాగుల శంకర్ తదితరులు హాజరై నూతన కార్యవర్గానికి శుభాకాంక్షలు తెలియజేశారు. సంఘం ఏర్పాటు, ఎన్నికల నిర్వహణలో వీరు కీలక పాత్ర పోషించడంతో పాటు భవిష్యత్తులో చేపట్టాల్సిన కార్యక్రమాలపై మార్గనిర్దేశం చేశారు. జిల్లాలోని వివిధ కళారంగాలకు చెందిన కళాకారులు పెద్ద సంఖ్యలో పాల్గొన్నారు. కళాకారులందరికీ సమాన హక్కులు, గుర్తింపు కల్పించడమే లక్ష్యంజానపద కళాకారులు, డప్పు కళాకారులు, ఒగ్గు కథ కళాకారులు, కోలాట బృందాలు, చిందు యక్షగానం కళాకారులు, నాటకరంగ కళాకారులు, గాయకులు, వాయిద్య కళాకారులు, నృత్య కళాకారులు, గిరిజన సంప్రదాయ కళాకారులు, సాంస్కృతిక, చైతన్య కళాకారులందరినీ ఒకే వేదికపైకి తీసుకువచ్చి వారికి సముచిత గుర్తింపు, సమాన హక్కులు కల్పించడమే నూతన కార్యవర్గం ప్రధాన లక్ష్యమని సంఘం ప్రతినిధులు వెల్లడించారు.

కళాకారుల కోసం ప్రత్యేక కళాభవనం ఏర్పాటు

జిల్లాలోని కళాకారులందరికీ ఉపయోగపడేలా ప్రత్యేక కళాభవనాన్ని ఏర్పాటు చేయడం తమ ముందున్న ప్రధాన లక్ష్యమని నూతన కార్యవర్గం ప్రకటించింది. కళాకారుల సమావేశాలు, శిక్షణ తరగతులు, సాంస్కృతిక ప్రదర్శనలు, సంప్రదాయ కళల పరిరక్షణ, నూతన కళాకారులకు ప్రోత్సాహం వంటి కార్యక్రమాలకు ఈ కళాభవనం కేంద్రంగా నిలవాలని ఆకాంక్షించారు. కళాకారుల సంక్షేమం కోసం పక్కా ప్రణాళికతో, స్పష్టమైన నియమ నిబంధనలతో సంఘాన్ని ముందుకు నడిపిస్తామని తెలిపారు. ఎలాంటి వివక్షకు తావులేకుండా అన్ని కళారంగాల వారికి సమాన అవకాశాలు, గౌరవం, గుర్తింపు కల్పించేందుకు కృషి చేస్తామని స్పష్టం చేశారు.

మరుగున పడుతున్న జానపద కళలకు తిరిగి పూర్వవైభవం తీసుకురావడం, కళాకారులు ఎదుర్కొంటున్న సమస్యలను సంబంధిత అధికారుల దృష్టికి తీసుకెళ్లి పరిష్కారానికి కృషి చేయడం, వారి హక్కుల సాధనకు సంఘం గొంతుకగా నిలవడం తమ ప్రధాన ధ్యేయమని నూతన కార్యవర్గం పేర్కొంది. కళాకారుల ఐక్యతే సంఘానికి బలమని, అందరి సహకారంతో కళాకారుల అభ్యున్నతికి నిరంతరం పనిచేస్తామని వెల్లడించింది.

అద్భుతరీతిలో శబరిమల అయ్యప్ప దేవాలయ నమూనా- యువకుడి కళాసృష్టి!



కేరళ: కేరళకు చెందిన ఓ యువ శిల్పి తన అద్భుత కళా నైపుణ్యంతో అయ్యప్ప భక్తులను మంత్రముగ్ధులను చేస్తున్నారు. మండల మకరవిళక్కు సీజన్ ప్రారంభం కానున్న నేపథ్యంలో కోజికోడ్‌కు చెందిన శిల్పి అఖిల్ అథోలి రూపొందించిన శబరిమల సన్నిధానం నమూనా అందరి దృష్టిని ఆకర్షిస్తోంది. అసలు ఆలయాన్ని ఒక్కసారి కూడా ప్రత్యక్షంగా చూడకముందే ఆయన ఈ అద్భుత కట్టడాన్ని అచ్చుగుద్దినట్లుగా తీర్చిదిద్దారు. ఐదేళ్ల క్రితం 41 రోజుల కఠిన దీక్షతో ఇరుముడి కట్టుకుని శబరిమలకు వెళ్లేందుకు అఖిల్ మాల ధరించారు. అయితే, అనివార్య కారణాల వల్ల ఆ ఏడాది ఆయన యాత్ర మధ్యలోనే ఆగిపోయింది. ఆ నిరాశ నుంచే సన్నిధానం నమూనాను నిర్మించాలనే ఆలోచన పుట్టింది. దశలవారీగా దానిని పూర్తి చేశారు. ఐదేళ్ల క్రితమే ఈ శిల్పం పూర్తయినప్పటికీ, అఖిల్ ఏటా ప్రత్యేక సందర్భాల్లో దీనికి మెరుగులు దిద్దుతూ వస్తున్నారు. ఎలాంటి యంత్రాలను వాడకుండా కేవలం చేతితోనే మల్టీవుడ్, ఫోమ్ షీట్లను ఉపయోగించి 4 ఇ 2.5 అడుగుల పరిమాణంలో ఈ కళాఖండాన్ని రూపొందించారు. రూపొందించడం చాలా సవాలుగా మారిందని అఖిల్ అన్నారు. మొదట వివిధ ఫొటోలను పరిశీలించి, ఆలయ నిర్మాణాన్ని నాలుగు వైపుల నుంచి అధ్యయనం చేశానని తెలిపారు. పై భాగాన్ని రూపొందించడానికి గూగుల్ మ్యాప్స్‌ను ఉపయోగించుకున్నట్లు పేర్కొన్నారు. ఈ నమూనాను ఒకేసారి కాకుండా, దశలవారీగా పూర్తి చేసినట్లు అఖిల్ చెప్పారు."నేను ఆలయాన్ని స్వయంగా చూడలేదు కాబట్టి, ప్రతి భాగం ఎలా ఉండాలో స్పష్టమైన ప్రణాళిక లేకుండానే పనిని మొదలుపెట్టాను. ఏ భాగాన్ని ముందుగా తయారు చేయాలో నిర్ణయించుకోవడం కష్టమైంది. శబరిమల ఎలా ఉంటుందో తెలుసుకోవడానికి గూగుల్ మ్యాప్స్‌లో వీలైనంతగా జూమ్ చేసి చూశాను. దీని తయారీకి మల్టీవుడ్, ఫోమ్ షీట్లను ఉపయోగించాను. యంత్రాలను వాడకుండా, పూర్తిగా నా చేతులతోనే దీన్ని రూపొందించాను. ఈ నమూనా 4 అడుగుల పొడవు, 2.5 అడుగుల వెడల్పు ఉంటుంది."

---అఖిల్?, కళాకారుడుతాను చాలా కళాఖండాలను కూడా రూపొందించానని, కానీ శబరిమల నమూనా తనకు అత్యంత సంతృప్తిని ఇచ్చిందని అఖిల్ తెలిపారు. దీనిని పూర్తి చేయడంతో మరిన్ని విభిన్నమైన ప్రాజెక్టులు చేపట్టేలా తనకు స్ఫూర్తినిచ్చిందని చెప్పారు. ఈ నమూనా తయారీకి ఎంత ఖర్చు అయిందో ఖచ్చితంగా చెప్పడం కష్టమని, ఎందుకంటే ఇందులో వాడిన పదార్థాలతో పాటు, దీని కోసం వెచ్చించిన శ్రమ కూడా ముఖ్యమన్నారు.

హైదరాబాద్ ఏటీఎం కేంద్రాలకు భద్రత కరవు - గ్యాస్ కట్టర్లతో దోపిడీలు చేస్తున్న ముఠాలు

హైదరాబాద్: - సికింద్రాబాద్ జంట నగరాల్లోని శివారు ప్రాంతాల్లో ఏటీఎంలపై ఉత్తరాది ముఠాలు కన్నేస్తున్నాయి. బ్యాంకు ఏటీఎం కేంద్రాల్లో లోపాలనే అవకాశంగా మలుచుకొని దోపిడీలకు తెగబడుతున్నాయి. ఏటీఎంలలో జాగ్రత్తలు తీసుకోవాలని బ్యాంకు యాజమాన్యాలకు పోలీసులు పలుమార్లు సూచించినట్లు తెలుస్తోంది. అయితే పోలీసుల మార్గదర్శకాలను అమలు చేయడంలో బ్యాంకు యాజమాన్యాలు నిర్లక్ష్యంగా వ్యవహరిస్తున్నారనే ఆరోపణలున్నాయి. ఫలితంగా ఏటీఎంలలో నగదు చోరీ ఘటనలు తరచూ జరుగుతుండడం కస్టమర్లలో ఆందోళన వ్యక్తమవుతోంది.

భద్రత లేని ఏటీఎంలే లక్ష్యం

హైదరాబాద్ శివార్లలోని ఏటీఎం కేంద్రాలకు భద్రత లేకపోవడం, సీసీ కెమెరాల వ్యవస్థ సరిగ్గా పనిచేయకపోవడం తదితర కారణాలు దోపిడీ ముఠాలకు వరంగా మారుతున్నాయి. దీంతో ఉత్తరాది చోరీ ముఠాలు శివారు ప్రాంతాల్లోని ఏటీఎం కేంద్రాలనే లక్ష్యంగా చేసుకుంటున్నాయి. గతేడాది మార్చి నెలలో రావిర్యాలలోని ఎస్‌బీఐ ఏటీఎం నుంచి దాదాపు రూ.30 లక్షల, 2025 జులైలో జీడిమెట్లలోని హెచ్‌డీఎఫ్‌సీ ఏటీఎం నుంచి దాదాపు రూ.35 లక్షలు, సాతంరాయిలోని యాక్సిస్ బ్యాంకు ఏటీఎం నుంచి ఏడున్నర లక్షల రూపాయల్ని ముఠాలు కొల్లగొట్టాయి. భద్రత లేని ఏటీఎం కేంద్రాలను లక్ష్యంగా చేసుకుని అందులోని సీసీ కెమెరాలను ధ్వంసం చేసి డబ్బులు దొంగిలించుకుపోతున్నారు.



అందిపుచ్చుకోకపోవడం వల్ల ఇలాంటి ఘటనలు పదేపదే జరుగుతున్నాయి.

గస్తీ బృందాలపై ఆరోపణలు

ఏటీఎం చోరీలు చేసే ఉత్తరాది ముఠాలు తెచ్చే గ్యాస్ కట్టర్లు తదితరాలు పనిముట్లు రవాణా చేసేందుకు సొంత వాహనాలనే ఎక్కువగా వినియోగిస్తారు. దీంతోపాటు నేరం చేసిన తర్వాత పారిపోయేందుకు వీలుగా వాటినే వాడుతుంటారు. అయితే రాత్రి వేళల్లో ఈ ముఠాలు గ్యాస్ కట్టర్లు ఇతర పరికరాలతో సంచరిస్తున్నా, గస్తీ బృందాలు వీరిని పట్టుకోవడం లేదనే ఆరోపణలు వినిపిస్తున్నాయి.

ఎంఈఓ చెప్పేది ఒక అబద్ధమా? క్షేత్రస్థాయిలో కనిపించేది మరో నిజమా? పాఠశాల పేరుపైనే విద్యాశాఖకు స్పష్టత లేదా?

- శ్రీ విజ్ఞాన్ విద్యానికేతన్ అంటూ ఎంఈఓ సమాచారం.. రేడియంట్ (SVVN) హైస్కూల్ పేరుతో కొనసాగుతున్న పాఠశాల.. అధికారుల మాటల్లో నిజమెంత?
- ఒకే పాఠశాలకు రెండు పేర్లు ఎలా వచ్చాయి? గుర్తింపు పత్రాలు ఏ పేరుతో ఉన్నాయి? అధికారులు సమాధానం చెప్పగలరా?
- యాజమాన్యం చెప్పిందే అధికారుల సమాచారం అవుతోందా? క్షేత్రస్థాయి పరిశీలన చేయకుండానే వివరాలు ఇస్తున్నారా?
- రికార్డుల్లో ఒక పేరు.. బోర్డుపై మరో పేరు.. ఇది పొరపాటా? లేక ఉద్దేశపూర్వక గందరగోళమా?
- పాఠశాల అసలు గుర్తింపును దాచిపెడుతున్నారా? పేరు మార్పునకు అనుమతి ఉందా? పత్రాలు బయటపెట్టే ధైర్యం ఉందా?
- ఎంఈఓ ఇచ్చిన సమాచారమే తప్పయితే బాధ్యత ఎవరిది? సరైన సమాచారం ఇవ్వలేని అధికారులు తనిఖీలు ఎలా చేస్తారు?
- పాఠశాల పేరుపైనే ఇంత గందరగోళమైతే.. భవన అనుమతులు, ఫైర్ సేఫ్టీ పత్రాల పరిస్థితి ఏమిటి?
- చిన్నారుల భద్రత కంటే యాజమాన్యం చెప్పే వివరాలే ముఖ్యమయ్యాయా?
- విద్యాశాఖలో జవాబుదారీతనం ఎక్కడ?
- పేర్ల గందరగోళంపై జిల్లా విద్యాశాఖ అధికారి మౌనం వీడాలి..
- అసలు గుర్తింపు పత్రాలను బహిర్గతం చేయాలి!
- ఒక పాఠశాల.. రెండు పేర్లు.. విద్యాశాఖలో ఏది నిజం?





కుత్బుల్లాపూర్, నవంబర్ 15 (పీపుల్స్ న్యూస్)

చిన్నారుల భవిష్యత్తుతో ముడిపడిన విద్యాసంస్థ నిర్వహణలో పారదర్శకత ఉండాల్సింది పోయి, పాఠశాల పేరుపైనే తీవ్ర గందరగోళం నెలకొంటే దాన్ని ఏమనాలి? పాఠశాల గుర్తింపు వివరాలపై స్పష్టత ఇవ్వాల్సిన విద్యాశాఖ అధికారులే పరస్పర విరుద్ధంగా కనిపించే సమాచారం ఇస్తే ప్రజలు ఎవరిని నమ్మాలి? కుత్బుల్లాపూర్ శ్రీకృష్ణ నగర్‌లోని రేడియంట్ (ఎఎఎచ్) హైస్కూల్ వ్యవహారంలో ఇప్పుడు ఇదే ప్రశ్నలు తలెత్తుతున్నాయి.

ఎంఈఓ సమాచారం ఒకటి.. క్షేత్రస్థాయిలో కనిపించేది మరొకటి!

సంబంధిత పాఠశాల పేరు గురించి ఎంఈఓను సంప్రదించగా శ్రీ విజ్ఞాన్ విద్యానికేతన్ అని సమాచారం ఇచ్చినట్లు తెలుస్తోంది. అయితే క్షేత్రస్థాయిలో మాత్రం రేడియంట్ (ఎఎఎచ్) హైస్కూల్ పేరుతో పాఠశాల కొనసాగుతున్నట్లు కనిపిస్తోంది. మరి ఈ రెండింటిలో అసలు పేరు ఏది? శ్రీ విజ్ఞాన్ విద్యానికేతన్ పేరుతో గుర్తింపు పొందిన సంస్థే రేడియంట్ (ఎఎఎచ్) పేరుతో నిర్వహణ సాగిస్తోందా? లేక వేర్వేరు సంస్థలా? ఈ విషయాన్ని స్పష్టం చేయాల్సిన బాధ్యత విద్యాశాఖ అధికారులపై లేదా?

అధికారుల సమాచారానికే ఆధారం ఏమిటి? పాఠశాల గుర్తింపు పత్రాలు పరిశీలించారా? యాజమాన్యం సమర్పించిన దరఖాస్తులు చూశారా? భవన అనుమతులు, నిర్వహణ వివరాలు, విద్యార్థుల సంఖ్య వంటి అంశాలను క్షేత్రస్థాయిలో నిర్ధారించుకున్నారా? లేక యాజమాన్యం అందించిన సమాచారాన్నే అధికారిక సమాధానంగా చెబుతున్నారా? అన్న అనుమానాలు వ్యక్తమవుతున్నాయి.

పేరులోనే స్పష్టత లేకుంటే అనుమతుల సంగతేమిటి?

పాఠశాల పేరు ఏదనే అంశంపైనే స్పష్టత లేని పరిస్థితిలో గతంలో ప్రస్తావించిన నిర్మాణ పనులు, ఫైర్ సేఫ్టీ, భవన అనుమతులు, ఆటస్థలం, విద్యార్థుల భద్రత వంటి అంశాలపై అధికారులు ఏ విధంగా నిర్ధారణకు వచ్చారనే ప్రశ్నలు మరింత బలపడుతున్నాయి. పాఠశాల గుర్తింపు పత్రాల్లో ఒక పేరు, బయట ప్రదర్శించే బోర్డుపై మరో పేరు ఉంటే దానికి అధికారిక అనుమతి ఉందా? పేరు మార్పు జరిగితే దానికి సంబంధించిన ఉత్తర్వులు ఎక్కడున్నాయి?

విద్యాశాఖ రికార్డులు బయటపెట్టాలి!

జిల్లా విద్యాశాఖ అధికారి వెంటనే స్పందించి పాఠశాల అసలు గుర్తింపు పేరు, గుర్తింపు సంఖ్య, గుర్తింపు ధ్రువపత్రం, పేరు మార్పునకు సంబంధించిన అనుమతులు, భవన మరియు అగ్నిమాపక భద్రతా పత్రాలను పరిశీలించాలి. ఎంఈఓ ఇచ్చిన సమాచారం ఏ రికార్డు ఆధారంగా ఇచ్చారో కూడా వెల్లడించాలి.

ఒకవేళ అధికారులు తప్పుడు సమాచారం ఇచ్చినట్లు తేలితే బాధ్యులపై శాఖాపరమైన చర్యలు తీసుకోవాలి. యాజమాన్యం రికార్డుల్లో తప్పుడు వివరాలు సమర్పించినట్లు నిర్ధారణ అయితే నిబంధనల ప్రకారం చర్యలు చేపట్టాలి.

సమాధానం చెప్పాల్సిందే.. ఇది చిన్న విషయం కాదు!

ఒక పాఠశాలకు రెండు పేర్లు వినిపిస్తున్నా విద్యాశాఖ ఎందుకు స్పష్టత ఇవ్వడం లేదు? అధికారుల సమాధానాలకు ఆధారం ఏమిటి? క్షేత్రస్థాయి తనిఖీల నివేదికలు ఎక్కడ? చిన్నారులు చదువుకునే విద్యాసంస్థ విషయంలో ఇంత నిర్లక్ష్యానికి తావెందుకు? పాఠశాల యాజమాన్యానికి ఒక సమాచారం.. అధికారులకు మరో సమాచారం.. ప్రజలకు ఇంకో వాస్తవం అనే పరిస్థితి ఉండకూడదు. పేర్ల గందరగోళానికి తెరదించి, పత్రాలతో సహా అసలు నిజాన్ని బయటపెట్టాలి. విద్యాశాఖ అధికారులు సమాధానం చెప్పే వరకు ఈ ప్రశ్నలు వెంటాడుతూనే ఉంటాయి!

సెల్‌ఫోన్ సాయంతో 45 ఎకరాలకు సాగునీరు – రైతు వినూత్న ప్రయోగం!



రాజన్నసిరిసిల్ల జిల్లా: రాజన్నసిరిసిల్ల జిల్లాలో ఓ రైతు ఆధునిక సాంకేతికతను వ్యవసాయానికి జోడించి సరికొత్త పద్ధతిలో సాగునీటిని అందిస్తున్నారు. కూలీల అవసరం లేకుండా, కేవలం సెల్‌ఫోన్‌లోని యాప్ సాయంతో 45 ఎకరాల ఆయిల్‌పాం తోటకు నీటిని అందిస్తూ అందరి దృష్టిని ఆకర్షిస్తున్నారు. సాంకేతికతను సద్వినియోగం చేసుకుంటే, వ్యవసాయాన్ని సులభతరం చేయడంతోపాటు ఖర్చులను కూడా తగ్గించుకోవచ్చని నిరూపిస్తున్నారు.

45 ఎకరాల్లో ఆయిల్‌పాం సాగు

జిల్లాలోని ముస్తాబాద్ మండలం తెర్లుమద్ది గ్రామానికి చెందిన లగిశెట్టి శ్రీనివాస్ అనే రైతు ఈ వినూత్న ప్రయోగానికి శ్రీకారం చుట్టారు. కొన్నేళ్ల క్రితం ప్రభుత్వ ప్రోత్సాహంతో తనకున్న 45 ఎకరాల భూమిలో ఆయిల్‌పాం సాగు ప్రారంభించారు. ఇందుకోసం ప్రభుత్వం నుంచి రాయితీపై ఆయిల్‌పాం మొక్కలతోపాటు బిందుసేద్యం పరికరాలను పొందారు. తోటకు నిరంతరం నీరందించేందుకు మూడు ప్రాంతాల్లో బోరుబావులు తవ్వించి బిందుసేద్యం వ్యవస్థను ఏర్పాటు చేశారు.

కూలీల కొరతతో ఇబ్బందులు

45 ఎకరాల విస్తీర్ణంలో ఉన్న ఆయిల్‌పాం మొక్కలకు నిత్యం నీటిని అందించడం శ్రీనివాస్‌కు పెద్ద సవాలుగా మారింది. నీటి పారుదల వ్యవస్థను నిర్వహించేందుకు ఎక్కువ మంది కూలీలు అవసరమయ్యేవారు. ముఖ్యంగా వ్యవసాయ సీజన్లలో కూలీల కొరత కారణంగా సరైన సమయంలో నీరు అందక కొన్ని మొక్కలు ఎండిపోయేవి. ఈ సమస్యలకు శాశ్వత పరిష్కారం కనుగొనాలని భావించిన ఆయన ఆధునిక సాంకేతికత వైపు అడుగులు వేశారు.

రూ.10 లక్షలతో ఆటోమేషన్ వ్యవస్థ

ఏడాది క్రితం సుమారు రూ.10 లక్షలు వెచ్చించి తన తోటలోని బిందుసేద్యం పైపులకు ఆటోమేషన్ వ్యవస్థను అనుసంధానించారు. మొత్తం 45 ఎకరాల తోటను మూడు విభాగాలుగా విభజించి, ప్రతి విభాగంలోని వాల్వులకు సెన్సర్లతో కూడిన ప్రత్యేక పరికరాలను అమర్చారు. వీటిని నిర్వహించేందుకు సోలార్ ప్యానళ్లతో కూడిన పరికరాలను ఏర్పాటు చేశారు. మూడు విభాగాలను అనుసంధానించేందుకు ఐవోటీ (ఇంటర్నెట్ ఆఫ్ థింగ్స్) సాంకేతికతను వినియోగించారు

ఒక్క క్లిక్‌తో మోటార్ల నియంత్రణ

ఈ వ్యవస్థలో ఏర్పాటు చేసిన సిమ్ కార్డు ద్వారా మొబైల్ ఫోన్‌కు సంకేతాలు అందుతాయి. స్మార్ట్‌ఫోన్‌లోని 'ఆటో ఫామ్' యాప్ ద్వారా ఒక్క క్లిక్‌తో మోటార్లను ఆన్, ఆఫ్ చేసుకోవచ్చు. అంతేకాకుండా తోటలోని వివిధ ప్రాంతాలకు ఎప్పుడు, ఎంతసేపు నీరు అందించాలనే విషయాన్ని ముందుగానే షెడ్యూల్ చేసుకునే సదుపాయం ఉంది.

మోటార్లకు రక్షణ – నీటి ఆదా

ప్రతి మోటార్ పంపునకు ప్రత్యేక సెన్సర్ ఏర్పాటు చేయడంతో నీరు లేని సమయంలో డ్రైరన్ జరిగి మోటార్లు కాలిపోకుండా వ్యవస్థ ఆటోమేటిక్‌గా నిలిచిపోతుంది. తోటకు అవసరమైన నీటిని అందించిన తర్వాత మిగిలిన నీటిని వ్యవసాయ క్షేత్రంలోని బావిలో నిల్వ చేస్తున్నారు.

ఈ ఆటోమేషన్ విధానం వల్ల కూలీల ఖర్చు గణనీయంగా తగ్గిందని, మొక్కలకు సరైన సమయంలో నీరు అందుతోందని రైతు శ్రీనివాస్ చెబుతున్నారు. వ్యవసాయంలో ఆధునిక సాంకేతికతను వినియోగిస్తే శ్రమ, సమయం, ఖర్చు తగ్గించుకోవచ్చని ఆయన నిరూపిస్తున్నారు. మారుమూల గ్రామంలో ఉంటూ సాంకేతికత సాయంతో సాగును లాభదాయకంగా మార్చుకుంటున్న శ్రీనివాస్ ప్రయోగం ఇతర రైతులకు ఆదర్శంగా నిలుస్తోంది.

ఒక్కో ఉద్యోగానికి ఒక్కో ధర - ఎవరు ఎక్కువ చెల్లిస్తే వారికే జాబ్!



సాధారణంగా ఉద్యోగాలకు అభ్యర్థులను ఎన్నుకునే సమయంలో రాత పరీక్షలు, ఇంటర్వ్యూలు నిర్వహిస్తారు. అయితే మెదక్? జిల్లాలో అవుట్? సోర్సింగ్? ఉద్యోగాలకు మాత్రం ఒక్కో పోస్టుకు ఒక్కో రేటు చెబుతూ ఉద్యోగాలిస్తామంటున్నారు. ఆదర్శ పాఠశాలల్లో పొరుగు సేవల కింద ఉద్యోగాలను భర్తీ చేసే ప్రక్రియను ప్రభుత్వం చేపట్టింది. అర్హులైన వారికి ఉద్యోగాలు కల్పించే బాధ్యతను జిల్లా యంత్రాంగాలకు అప్పగించింది. మెదక్ జిల్లాలో మాత్రం ఎలాంటి నోటిఫికేషన్ జారీ చేయకుండానే దరఖాస్తులు స్వీకరించారు. ఒక్కో ఉద్యోగానికి ఒక్కో ధర నిర్ణయించి వసూలు చేస్తున్నారు. బహిరంగంగా ఈ అక్రమ దందా కొనసాగుతున్నా, అధికారులు తమకేదీపట్టనట్లు వ్యవహరిస్తున్నారు.

ఎవరు ఎక్కువ చెల్లిస్తే వారికే ఉద్యోగం

ఇటీవల పొరుగు సేవల సంస్థకు చెందిన కొందరు అనధికార వ్యక్తులు ఉద్యోగార్థుల నుంచి దరఖాస్తులను స్వీకరిస్తున్నారు. వారికి ఫోన్ చేసి ఉద్యోగాల ధరలు చెబుతూ డబ్బు వసూలు చేస్తున్నారు. అర్హతలు, సర్టిఫికెట్లతో సంబంధం లేకుండా నాయకుల నుంచి సిఫార్సు లేఖలు, నగదు ఉన్నవారిని మాత్రమే ఉద్యోగార్థులుగా పిలుస్తున్నట్లు చెబుతున్నారు.

ఎవరు ఎక్కువ డబ్బు (రూ.లక్షల్లో) చెల్లిస్తే వారికే ఉద్యోగం లభిస్తుందని బహిరంగంగా ప్రకటిస్తున్నారనే ఆరోపణలున్నాయి. పొరుగు సేవల సంస్థ నిర్వాహకులు జిల్లాకు చెందిన అధికార పార్టీ నాయకుడి పేరు చెప్పి వసూళ్ల దందాను ప్రారంభించారు. వారు ఇప్పటికే చాలా మంది నుంచి పెద్ద మొత్తంలో డబ్బు వసూలు చేశారు.

కలెక్టర్ అనుమతితో ప్రత్యేక నోటిఫికేషన్

సిద్దిపేట జిల్లాలో ఉపాధి కల్పనాధికారి చొరవ తీసుకుని కలెక్టర్ అనుమతితో ఒక ప్రత్యేక నోటిఫికేషన్ జారీ చేసి దరఖాస్తులను స్వీకరిస్తున్నారు. కలెక్టర్ వెబ్‌సైట్‌లో క్యూఆర్ కోడ్‌ను స్కాన్ చేయగానే దరఖాస్తు ఫారం అందుబాటులోకి వచ్చేలా ఏర్పాటు చేశారు. అదేవిధంగా నిర్దేశిత ఆదర్శ పాఠశాలల్లో అందుబాటులో ఉండేలా క్యూఆర్ కోడ్‌లు సిద్ధం చేశారు. పదోతరగతి, ఇంటర్మీడియట్, డిగ్రీతో పాటు అనుభవానికి ప్రత్యేక మార్కులు కేటాయించి మెరిట్ జాబితాను రూపొందించాలని నిర్ణయించారు. నిబంధనల ప్రకారం కమిటీ ఆధ్వర్యంలో అర్హులైన అభ్యర్థులను ఎంపిక చేసి, సంబంధిత జాబితాను పొరుగు సేవల సంస్థకు అప్పగించాలని నిర్ణయించారు.

సంగారెడ్డిలోని ఆదర్శ పాఠశాలలతో పాటు భవిష్యత్తులో జిల్లాలో జరిగే పొరుగు సేవల నియామకాలను ఉపాధి కల్పనా సంస్థ ద్వారానే నిర్వహించాలని కలెక్టర్ ఆదేశించారు. దీనికి సంబంధించి తప్పనిసరిగా నోటిఫికేషన్ జారీ చేయాలని ఉత్తర్వులు జారీ చేశారు.

"ఆదర్శ పాఠశాలల్లో పొరుగు సేవల ఉద్యోగాల నియామకాన్ని నిర్దేశిత ఏజెన్సీకి అప్పగించాం. ఈ ప్రక్రియ నిబంధనలకు అనుగుణంగా చేపట్టాలి. ఎవరైనా అక్రమాలకు పాల్పడినట్లు తెలిస్తే ఉన్నతాధికారుల దృష్టికి తీసుకెళతాం. ప్రభుత్వం పేర్కొన్న నిబంధనల ప్రకారం నియామకాలు పారదర్శకంగా జరగాలి" – రాజు, డీఈవో, మెదక్

డిప్యూటీ సీఎం భట్టి విక్రమార్కను మర్యాదపూర్వకంగా కలిసిన హైదరాబాద్ సీపీ మహేష్ భగవత్





హైదరాబాద్ కమిషనరేట్ : క్రైమ్ బ్యూరో నవంబర్ 15 (పీపుల్స్ న్యూస్)

హైదరాబాద్ నగర నూతన పోలీస్ కమిషనర్ డాక్టర్ మహేష్ మురళీధర్ భగవత్ ఐపీఎస్ ఆదివారం సాయంత్రం తెలంగాణ రాష్ట్ర ఉప ముఖ్యమంత్రి మల్లు భట్టి విక్రమార్కను మర్యాదపూర్వకంగా కలిశారు. నూతన పోలీస్ కమిషనర్‌గా బాధ్యతలు స్వీకరించిన అనంతరం ఆయన ఉప ముఖ్యమంత్రిని కలిసి పుష్పగుచ్ఛం అందజేశారు. అంతకుముందు ప్రభుత్వ సలహాదారు, పార్లమెంట్ సభ్యుడు వేం నరేందర్ రెడ్డిని కూడా మర్యాదపూర్వకంగా కలిసి పుష్పగుచ్ఛం అందజేశారు. ఈ సందర్భంగా హైదరాబాద్ నగరంలో శాంతిభద్రతల పరిరక్షణ, పోలీసింగ్ కార్యక్రమాలు, నగర భద్రతకు సంబంధించిన అంశాలపై వారు క్లుప్తంగా చర్చించారు.

కూల్చివేసినా తగ్గని అక్రమ నిర్మాణం.. టౌన్‌ప్లానింగ్ అధికారుల ఆదేశాలంటే లెక్కలేదా?

- సర్కిల్--57లో అధికారుల కూల్చివేతలకు బిల్డర్ సవాల్.. మళ్లీ నిర్మాణ పనులు ఎలా మొదలయ్యాయి?
- చట్టాన్ని ధిక్కరిస్తున్న నిర్మాణదారుడికి కొండంత అండ ఎవరిది? రాజకీయ పలుకుబడా? అధికారుల అండదండలా?
- ఒకసారి కూల్చివేసినా బుద్ధి రాలేదా? మళ్లీ నిర్మాణం చేపడుతుంటే అధికారులు ఏమి చేస్తున్నారు?
- టౌన్‌ప్లానింగ్ శాఖ కూల్చివేతలు కేవలం ప్రచారానికేనా? అక్రమ నిర్మాణదారులకు భయం లేకుండా పోయిందా?
- స్థానిక కాలనీ అధ్యక్షుల పేర్లు చెప్పకుంటూ అధికారులపై ఒత్తిడి తెస్తున్నారా?
- నిజానిజాలు తేల్చాల్సిన బాధ్యత అధికారులదే!
- కూల్చివేతల తర్వాత పునర్నిర్మాణం.. అధికారుల చర్యలకు విలువ లేదా?
- మరోసారి కూల్చివేతలు చేపట్టే దమ్ముందా?
- రాజకీయ నాయకుల అండ ఉందా? లేక అధికారుల నిర్లక్ష్యమే అక్రమ నిర్మాణదారుడికి ధైర్యమా?
- నిబంధనలు ఉల్లంఘిస్తే చర్యలు తప్పవని చెప్పే అధికారులు.. తిరిగి నిర్మాణం చేస్తున్న వారిపై ఏం చర్యలు తీసుకుంటారు?



కుత్బుల్లాపూర్ : నవంబర్ 15 (పీపుల్స్ న్యూస్)

అక్రమ నిర్మాణాలపై టౌన్‌ప్లానింగ్ అధికారులు చేపడుతున్న కూల్చివేతలకు విలువ లేకుండా పోతోందా? అధికారులు కూల్చివేసిన నిర్మాణాలనే తిరిగి నిర్మించేందుకు కొందరు నిర్మాణదారులు సాహసిస్తున్నారా? చట్టం అంటే భయం లేదా? అధికారుల ఆదేశాలంటే లెక్కలేదా? గాజులరామారం సర్కిల్--57 పరిధిలోని కైలాస్ హిల్స్‌లో ప్లాట్ నంబర్లు 153, 154 వద్ద చోటుచేసుకుంటున్న పరిణామాలు ఈ ప్రశ్నలను లేవనెత్తుతున్నాయి.

కూల్చివేతలు చేసినా.. మళ్లీ అదే దందా!

ప్లాట్ నంబర్లు 153, 154లో అక్రమ నిర్మాణాలు జరుగుతున్నాయంటూ ఫిర్యాదులు అందడంతో గతంలో టౌన్‌ప్లానింగ్ అధికారులు కూల్చివేతలు చేపట్టినట్లు సమాచారం. అయితే అధికారుల చర్యల అనంతరం కూడా నిర్మాణదారుడు మళ్లీ నిర్మాణ పనులు చేపడుతున్నారనే ఆరోపణలు వినిపిస్తున్నాయి. ఇదే నిజమైతే అధికారుల కూల్చివేతలకు అర్థమేమిటి? ఒకసారి కూల్చివేసిన నిర్మాణాన్ని తిరిగి చేపట్టేంత ధైర్యం ఎక్కడి నుంచి వస్తోంది?

అధికారులంటే భయం లేదా? చట్టమంటే లెక్కలేదా?

ప్రభుత్వ నిబంధనలను ఉల్లంఘించి నిర్మాణాలు చేపడితే చర్యలు తీసుకుంటామని చెప్పే టౌన్‌ప్లానింగ్ శాఖ.. కూల్చివేతల తర్వాత మళ్లీ నిర్మాణం జరుగుతుంటే ఎందుకు అడ్డుకోవడం లేదు? సంబంధిత అధికారులకు ఈ విషయం తెలియదా? తెలిసినా చూసీచూడనట్లు



వ్యవహరిస్తున్నారా? కూల్చివేతలతో సరిపెట్టి చేతులు దులుపుకుంటున్నారా? అన్న ప్రశ్నలు స్థానికంగా వ్యక్తమవుతున్నాయి.

రాజకీయ అండదండలా? అధికారుల అండనా?

అధికారుల చర్యలను ధిక్కరించి తిరిగి నిర్మాణం చేపట్టడానికి నిర్మాణదారుడికి ఇంత ధైర్యం ఎలా వచ్చింది? రాజకీయ నాయకుల అండదండలు ఉన్నాయా? లేక స్థానిక కాలనీ అధ్యక్షుల పేర్లు ప్రస్తావిస్తూ అధికారులపై ఒత్తిడి తెస్తున్నారా? అనే అనుమానాలు వ్యక్తమవుతున్నాయి. అయితే ఈ ఆరోపణల్లో వాస్తవాలను అధికారులు విచారణ ద్వారా నిర్ధారించాల్సి ఉంది.

కూల్చివేతలతో సరిపెట్టొద్దు.. పునర్నిర్మాణాన్ని అడ్డుకోవాలి!

కైలాస్ హిల్స్‌లోని ప్లాట్ నంబర్లు 153, 154 నిర్మాణాలపై గతంలో చేపట్టిన కూల్చివేతల వివరాలు, ప్రస్తుత నిర్మాణ అనుమతులు, అధికారిక ఉత్తర్వులను పరిశీలించాలి. తిరిగి నిర్మాణం జరుగుతున్నట్లు నిర్ధారణ అయితే వెంటనే పనులు నిలిపివేసి, నిబంధనల ప్రకారం చర్యలు తీసుకోవాలి. కూల్చివేతల అనంతరం మళ్లీ నిర్మాణం చేపట్టకుండా పర్యవేక్షణ ఎందుకు చేపట్టలేదో కూడా అధికారులు సమాధానం చెప్పాలి.

సర్కిల్--57 ఉన్నతాధికారులు స్పందిస్తారా?

కూల్చివేతలు చేసినా అక్రమ నిర్మాణాలు తిరిగి వెలుస్తుంటే టౌన్‌ప్లానింగ్ శాఖ చర్యలపై ప్రజలకు నమ్మకం ఎలా కలుగుతుంది? అధికారులు కూల్చివేస్తే నిర్మాణదారులు మళ్లీ కట్టడం.. ఇదే పరిస్థితి కొనసాగితే చట్టానికి విలువ ఎక్కడుంటుంది?అక్రమ నిర్మాణదారుల ధైర్యం వెనుక ఉన్నది ఎవరు? అధికారుల చర్యలకు అడ్డుపడుతున్నది ఎవరు? కైలాస్ హిల్స్ ప్లాట్లు 153, 154 వ్యవహారంపై ఉన్నతాధికారులు సమగ్ర విచారణ జరిపి వాస్తవాలను బయటపెట్టాలి. కూల్చివేతలతో ఫొటోలు దిగడం కాదు.. అక్రమ నిర్మాణాలు మళ్లీ తలెత్తకుండా చర్యలు తీసుకోవాలని స్థానికులు డిమాండ్ చేస్తున్నారు.

ఓవైపు చదువు - మరోవైపు ఉపాధి - మెహందీతో స్వయం ఉపాధి పొందుతున్న యువత



ఆడపిల్లలకు మెహందీ అంటే ఇష్టం. దానిని వారి చేతులకు పెట్టుకుని చూసి మురిసిపోతుంటారు. చూసిన వారు మెచ్చేలా రకరకాల డిజైన్లను వేసుకుంటారు. ఇక పెళ్లికూతురైతే అందరికంటే తనదే ప్రత్యేకంగా ఉండాలని ఏరికోరి మరి వేయించుకుంటుంది. మరీ ఇంత డిమాండ్? ఉన్న మెహందీ ఒకప్పుడు పండుగలు, పెళ్లిళ్లకు మాత్రమే పరిమితమైంది. కానీ ఇప్పుడు మారుతున్న అభిరుచులకు అనుగుణంగా కొత్త డిజైన్లు పుట్టుకొచ్చాయి. వాటికి తగ్గట్టుగా పుట్టిన రోజులు, శారీ ఫంక్షన్లు, నిశ్చితార్థాలు, పెళ్లిళ్లు మొదలైన వాటికి ఉపయోగిస్తున్నారు. ఇక బతుకమ్మ, వరలక్ష్మి వ్రతం, దీపావళి, రంజాన్ వంటి పండుగలకు కూడా మహిళలు మెహందీని ఇష్టపడుతున్నారు.

మరి ఇంత డిమాండ్? ఉన్న మెహందీ ఆర్ట్?కు నేటి యువత ఆకర్షితులవుతున్నారు. దానికోసం ప్రత్యేక శిక్షణను తీసుకుని దీనిని ఆదాయ వనరుగా మార్చుకుంటున్నారు. యువతులు చదువుతో పాటు తమ ప్రతిభను మెరుగుపరుచుకుంటూ స్వయం ఉపాధి వైపు అడుగులు వేస్తున్నారు. ఒకవైపు ఉన్నత విద్యను అభ్యసిస్తూ, మరోవైపు తమ కళా నైపుణ్యాలతో ఆదాయాన్ని సంపాదిస్తున్నారు. వారు మెహందీ కళను ఆదాయ వనరుగా, విద్యను భవిష్యత్తుకు పునాదిగా మలచుకుంటున్నారు.

డిజైన్లను బట్టి ధరలు

త్రినగర్‌లో (వరంగల్?, హనుమకొండ, కాజీపేట) 100కు పైగా బ్యూటీ పార్లర్లు, మెహందీ షాపులు ఉన్నాయి. నగరంలో ఉన్నత విద్యను అభ్యసిస్తున్న సుమారు 200 మంది విద్యార్థులు ప్రత్యేక శిక్షణ పొంది, పార్ట్‌టైమ్‌గా మెహందీ వేస్తున్నారు. వారు రూ.50 నుంచి రూ.20 వేల వరకు వసూలు చేస్తున్నామని చెబుతున్నారు. డిజైన్, అలాగే సందర్భాన్ని బట్టి ధరను నిర్ణయిస్తున్నారు. వారు ఒక చేతికి ఒక ధర, రెండు చేతులకు కలిపి ఇంకో ధర తీసుకుంటున్నారు. అదే ఐదు నుంచి పది మంది కుటుంబ సభ్యులకు అయితే వేరొక ధర, అలాగే వధువుకు ప్రత్యేక రుసుము వసూలు చేస్తున్నామని చెబుతున్నారు. అయితే కాలక్రమేణా మెహందీ కళలో అనేక మార్పులు చోటుచేసుకున్నాయి. ఆకులు, నెమళ్లతో పాటు, అరబిక్, ఇండో-అరబిక్, రాజస్థానీ, బ్రైడల్?తో పాటు ఇతర డిజైన్లు అందుబాటులోకి వచ్చాయి. వధూవరుల పేర్లు, వారి మొదటి అక్షరాలు, ప్రత్యేక జ్ఞాపకాలను కూడా డిజైన్లలో పొందుపరుస్తున్నారు. మెహందీ వేసే సమయంలో గంటలపాటు కూర్చోవాల్సి ఉంటుంది. అయిన సరే ఇష్టంగా చేసుకుంటే కష్టమేమి కాదని అంటున్నారు ఈ అమ్మాయిలు.

చదువుకుంటూనే ఉపాధి

ఈ రంగంలో ఉన్నవారిలో చాలా మంది విద్యార్థులే ఉంటున్నారు. వారు డిగ్రీ, పీజీ వంటి ఇతర ఉన్నత కోర్సులు చదువుతున్నప్పటికీ తమ ఖాళీ సమయాన్ని ఉపాధి కోసం ఉపయోగించుకుంటున్నారు. కళాశాల తర్వాత సెలవులు, పండుగలు, పెళ్లిళ్ల వంటి సమయాల్లో ఆర్డర్లకు వెళ్తూ సంపాదిస్తున్నారు. వచ్చిన ఆదాయాన్ని విద్య, వ్యక్తిగత అవసరాల కోసం ఉపయోగిస్తున్నారు.ఎంబీఏ చదువుతున్న వి.భూమిక అనే విద్యార్థిని చదువుకుంటూనే మెహందీలో శిక్షణ తీసుకుంది. చదువుకయ్యే ఖర్చుల కోసం తల్లిదండ్రులపై ఆధారపడొద్దనే ఉద్దేశంతోనే దీనిని ఉపాధిగా ఎంచుకున్నట్లు ఆ విద్యార్థి చెబుతోంది. అలా శిక్షణ పొంది ఆర్డర్ల ద్వారా మెహందీ పెడుతోంది. ఇక నెలలో అన్ని ఖర్చులు పోనూ తనకు రూ.10 వరకు మిగులుతున్నాయని, అంతేకాదు కుటుంబానికి ఆర్థికంగానూ తోడు నిలుస్తున్నానని హర్షం వ్యక్తం చేస్తోంది. ఈ విధంగా చదువుకునే అమ్మాయిలంతా కేవలం చదువుతో పాటు ప్రతిభతో కూడుకున్న వాటిపైన ప్రత్యేక దృష్టి పెట్టి, వారికి అనుగుణంగా మార్చుకుంటున్నారు.

ప్రాణ స్నేహితుడిపై ప్రతీకారం - ఆన్‌లైన్‌లో కత్తి ఆర్డర్? చేసి, ఆపై మాటువేసి దారుణ హత్య

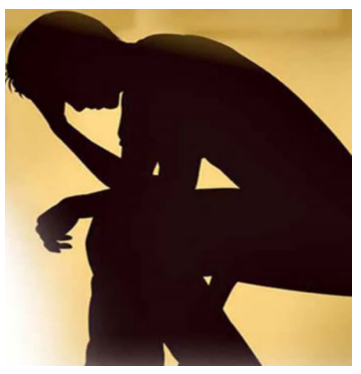

ఒక చిన్న నిప్పురవ్వ పెద్ద అగ్నిప్రమాదానికి కారణమైనట్టు, చిన్న గొడవ ఒక్కోసారి ప్రాణాల మీదకు తెస్తుంది. స్నేహితుల మధ్య అయితే ఇలాంటి చిన్నాచితకా గొడవలు సర్వసాధారణమే. కానీ మద్యం మత్తులో ఇద్దరు స్నేహితుల మధ్య చెలరేగిన చిన్న తగాదా కత్తి దాడి వరకు వెళ్లింది. గాయం నుంచి బయటపడిన వ్యక్తి, తనపై దాడిచేసిన స్నేహితుడిపై పగబట్టాడు. కొన్నాళ్లకు ఆ గొడవ సద్దుమణిగినా అతని ప్రతీకార జ్వాల మాత్రం ఆరలేదు. రెండు నెలలపాటు ప్రతీకారం కోసం ఎదురుచూసి, చివరకు అదును చూసి ప్రాణాలు తీశాడు. ఈ దారుణ ఘటన హైదరాబాద్ బంజారాహిల్స్‌లో జరిగింది.

స్నేహితుల మధ్య చిచ్చుపెట్టిన చిన్న గొడవ

హైదరాబాద్ బంజారాహిల్స్ రోడ్ నంబర్-2 లోని షౌకత్‌నగర్‌కు చెందిన 24 ఏళ్ల ఐమన్ పాషా, 28 ఏళ్ల ఫరూఖ్ ఇద్దరూ ప్రాణ స్నేహితులు. జల్సాలకు అలవాటు పడ్డ వీరు నేరాలు చేయడంలో భాగస్వాములయ్యారు. కలిసి మద్యం తాగడం, జల్సాలు చేయడం వీళ్ల దినచర్య. అయితే ఆ స్నేహమే వాళ్ల పాలిట శాపంగా మారింది. రెండు నెలల క్రితం మద్యం మత్తులో ఇద్దరి మధ్య చిన్న గొడవ జరిగింది. మాటామాట పెరిగి పరస్పరం దాడులు చేసుకున్నారు. ఆ కోపంలో ఐమన్ పాషా వీపుపై పోర్క్‌తో ఫరూఖ్ దాడి చేసి గాయపరిచాడు. ఈ గొడవకు సంబంధించి ఫరూఖ్ శిక్ష కూడా అనుభవించాడు. ఐమన్ పాషా కోపంతో తగ్గకపోగా, అదికాస్తా ఫరూఖ్‌పై పగగా మారింది. అతన్ని ఎలా అయినా అంతం చేయాలని నిర్ణయించుకున్నాడు.పగతో రగిలిపోతున్న ఐమన్ పాషా ఎవరికీ ఎలాంటి అనుమానం రాకుండా ఆన్‌లైన్‌లో ఓ కత్తిని ఆర్డర్ చేశాడు. రోజూ ఫరూఖ్ కదలికలను గమనిస్తూ అనువైన సమయం కోసం ఓపికగా ఎదురుచూశాడు. తాను దాడి చేస్తే ఫరూఖ్‌కు ఏమాత్రం తప్పించుకునే అవకాశం ఉండకూడదని అనుకున్నాడు. రోజులు గడుస్తున్నాయి, ఫరూఖ్ పాత గొడవను మర్చిపోయి తన పనుల్లో తాను నిమగ్నమయ్యాడు. కానీ ఐమన్ పాషా మాత్రం తన కత్తికి ఎప్పుడు పని చెబుదామా అని రగిలిపోతూనే ఉన్నాడు.

కత్తితో వీపుపై పొడిచి, పోలీసులకుొంగిపోయి

చివరికి నవంబర్ 8వ తేదీన ఐమన్ పాషాకు ఆ అవకాశం దొరికింది. సాగర్ సొసైటీ చౌరస్తాలోని ఓ టపాసుల దుకాణం దగ్గరకు ఫరూఖ్ వచ్చినట్లు ఐమన్‌కు తెలిసింది. వెంటనే అక్కడికి చేరుకొని మాటు వేశాడు. ఫరూఖ్ ఏమరుపాటుగా ఉన్న సమయం చూసి ఒక్కసారిగా వెనుక నుంచి వీపుపై బలంగా పొడిచాడు. తీవ్రగాయాలైన ఫరూఖ్ రక్తపు మడుగులో అక్కడికక్కడే ప్రాణాలొదిలాడు. పగ తీర్చుకున్న ఐమన్ పాషా నేరుగా వెళ్లి బంజారాహిల్స్ పోలీసుల ముందు లొంగిపోయాడు. ఐమన్ పాషాపై ఇప్పటికే అల్లాపూర్, బంజారాహిల్స్ పోలీస్ స్టేషన్లలో రెండు మర్డర్ కేసులు, దారి దోపిడీ కేసులు ఉన్నట్లు తేలింది. చనిపోయిన ఫరూఖ్‌పై కూడా దారిదోపిడీ, హత్యాయత్నం కేసులు ఉన్నట్లు పోలీసులు గుర్తించారు.నాలుగు నెలల క్రితం మద్యం తాగి, హోటల్?లో తినేటపుడు ఐమన్ పాషా వీపుపై పోర్క్‌తో ఫరూఖ్ దాడి చేశాడు. ఆ ఘటనలో నిందితుడిని అరెస్ట్? చేసి, రిమాండ్?కు పంపించాం. ఆ ఘటనపై ప్రతికారం పెంచుకున్న ఐమన్? పాషా ఫరూఖ్?పై దాడి చేశాడు. ఈ ఘటనలో ఫరూఖ్? ప్రాణాలు కోల్పోయాడు – శ్రీకాంత్, డీసీపీ

బాలల దినోత్సవ వారోత్సవాల్లో భాగంగా బాలుర పరిశీలన గృహంలో ప్రత్యేక కార్యక్రమం





వరంగల్ : బాలల దినోత్సవ వారోత్సవాల్లో భాగంగా వరంగల్‌లోని బాలుర పరిశీలన గృహంలో సూపరింటెండెంట్ శ్రీదేవి అధ్యక్షతన ప్రత్యేక కార్యక్రమాన్ని నిర్వహించారు. ఈ కార్యక్రమానికి హనుమకొండ ప్రిన్సిపల్ మేజిస్ట్రేట్ కోర్టు (జువెనైల్ జస్టిస్ బోర్డు) న్యాయమూర్తి ఎం.డి.ఫారిహా అహ్మద్ మరియు వరంగల్ జిల్లా న్యాయ సేవాధికార సంస్థ నుండి రెండవ అదనపు జూనియర్ సివిల్ న్యాయమూర్తి రాజ్ నిధి ముఖ్య అతిథులుగా హాజరయ్యారు. కార్యక్రమ ప్రారంభంలో బాలల దినోత్సవాన్ని పురస్కరించుకొని పండిట్ జవహర్‌లాల్ నెహ్రూ చిత్రపటం ముందు జ్యోతి ప్రజ్వలన చేసి, పూలమాలలు వేసి నివాళులర్పించారు.ఈ సందర్భంగా న్యాయమూర్తులు మాట్లాడుతూ, "దేశ భవిష్యత్తుకు పునాది నేటి బాలలే అని తెలిపారు. ప్రతి బాలుడికి ఆరోగ్యం, రక్షణ మరియు గౌరవప్రదమైన జీవనం పొందే హక్కు ఉందని తెలిపారు. వివిధ కారణాల వల్ల కుటుంబాలకు దూరమై ఉన్న పిల్లలు బాలుర పరిశీలన గృహంలో ఉన్నప్పటికీ, వారిని నేరస్థులుగా కాకుండా సమాజంలో తిరిగి మంచి పౌరులుగా ఎదిగే అవకాశం కల్పించాల్సిన అవసరం ఉందని పేర్కొన్నారు.బాలుర పరిశీలన గృహం అనేది కేవలం పిల్లలను ఉంచే ప్రదేశం మాత్రమే కాకుండా, వారి ప్రవర్తనలో సానుకూల మార్పు తీసుకురావడం, మానసిక ధైర్యాన్ని పెంపొందించడం, విద్యాబుద్ధులు నేర్పించడం, నైపుణ్యాలను అభివృద్ధి చేయడం మరియు సమాజంలో గౌరవప్రదంగా జీవించేలా తీర్చిదిద్దే పునరావాస కేంద్రంగా పనిచేయాలని సూచించారు.పిల్లలకు నాణ్యమైన విద్య, పోషకాహారం, వైద్య సదుపాయాలు, మానసిక ఆరోగ్య పరిరక్షణ, క్రీడలు, సాంస్కృతిక కార్యక్రమాలు మరియు వృత్తి విద్యా శిక్షణ అందించడం ఎంతో ముఖ్యమని తెలిపారు. ప్రతి బాలుడిలో దాగి ఉన్న ప్రతిభను గుర్తించి, వారిలో ఆత్మవిశ్వాసం, క్రమశిక్షణ, బాధ్యతాయుత ప్రవర్తన, సామాజిక విలువలను పెంపొందించేందుకు అధికారులు కృషి చేయాలని సూచించారు.అలాగే, బాలల హక్కుల పరిరక్షణ, బాలలపై హింస, వేధింపులు, వివక్ష వంటి అంశాలపై అవగాహన కల్పించాలని, పిల్లలు తమ సమస్యలను స్వేచ్ఛగా వ్యక్తపరిచే వాతావరణాన్ని కల్పించాలని తెలిపారు. బాలల న్యాయ చట్టం (జువెనైల్ జస్టిస్ యాక్ట్) ప్రకారం ప్రతి బాలుడి గౌరవం, గోప్యత, ఉత్తమ ప్రయోజనాలకు ప్రాధాన్యతనిస్తూ సంరక్షణ, రక్షణ మరియు పునరావాస చర్యలు చేపట్టాలని పేర్కొన్నారు.ఈ సందర్భంగా పిల్లలతో న్యాయ మూర్తులు ఆత్మీయంగా మాట్లాడి, వారి అభిరుచులు, చదువు, భవిష్యత్తు లక్ష్యాలను అడిగి తెలుసుకున్నారు. తెలియని వయసులో చేసిన తప్పిదాలను తిరిగి పునరావృతం కాకుండా సమాజంలో మంచి వ్యక్తిగా గుర్తింపు తెచ్చుకునేలా మసలుకోవాలి అని కోరారు. తిరిగి చట్టానికి వ్యతిరేక పనులు చేయబోమని బాలలచే ప్రతిజ్ఞ చేయించారు. జీవితంలో ఎదురయ్యే సమస్యలకు భయపడకుండా, మంచి ఆలోచనలతో విద్యను అభ్యసించి ఉన్నత లక్ష్యాలను సాధించాలని ప్రోత్సహించారు.కార్యక్రమంలో బాలుర పరిశీలన గృహం సూపరింటెండెంట్ శ్రీదేవి, జువెనైల్ జస్టిస్ బోర్డు సభ్యులు కె.గోపికా రాణి, కె.సుభాష్, చీఫ్ లీగల్ ఎయిడ్ కౌన్సెల్ ఆర్.సురేష్, డి.పి.ఓ.లు, సిబ్బంది మరియు ఇతర సంబంధిత అధికారులు పాల్గొన్నారు.ఇట్లు జిల్లా న్యాయ సేవాధికార సంస్థ, వరంగల్

పాక్ ఆటగాళ్ల ముందే భారత కుర్రాళ్ల అగ్రెసివ్ సెలబ్రేషన్స్.. మైదానంలో రచ్చ





చేతిలో ఒక్క వికెట్ .. చివరి బంతికి మూడు పరుగులు కావాలి.. ప్రత్యర్థి పాకిస్థాన్.. ఇలాంటి ఉత్కంఠభరిత పరిస్థితుల్లోనూ భారత యువ ఆటగాడు మోహిత్ ఉల్వా ఏమాత్రం ఒత్తిడికి గురికాలేదు. చివరి బంతిని బౌండరీకి తరలించి భారత్‌కు అద్భుత విజయాన్ని అందించాడు. అండర్-19 ఆసియా కప్ ఫైనల్‌లో పాకిస్థాన్‌ను ఓడించిన భారత జట్టు సంబరాలు మిన్నంటాయి. భారత్ అండర్-19 జట్టు పాకిస్థాన్‌పై అద్భుత విజయంతో ఆసియా కప్‌ను అందుకుంది. ఒమన్‌లోని అల్ అమరత్ మైదానంలో శనివారం జరిగిన ఫైనల్ పోరులో చివరి బంతి వరకు ఉత్కంఠ కొనసాగింది. 338 పరుగుల భారీ లక్ష్యంతో బరిలోకి దిగిన భారత్ ఒక దశలో ఓటమి అంచుకు చేరింది. 252 పరుగులకే ఎనిమిది వికెట్లు కోల్పోవడంతో పాకిస్థాన్ విజయం దాదాపు ఖాయమని అనిపించింది. కానీ చివరి వరకు పోరాడిన భారత కుర్రాళ్లు మ్యాచ్ స్వరూపాన్నే మార్చేశారు. చివరి బంతికి మూడు పరుగులు కావాల్సిన సమయంలో మోహిత్ ఉల్వా బౌండరీ బాది భారత్‌కు ఒక్క వికెట్ తేడాతో విజయాన్ని అందించాడు. దీంతో భారత్ తొమ్మిదోసారి అండర్-19 ఆసియా కప్ టైటిల్‌ను గెలుచుకుంది.ఓటమి అంచు నుంచి గెలుపు వైపుభారత్ ఇన్నింగ్స్‌లో ఆర్యవీర్ సెహ్వాగ్ 58 పరుగులు, కెప్టెన్ లక్ష్య రైచందాని 80 పరుగులతో జట్టుకు మంచి ఆరంభం ఇచ్చారు. అయితే మధ్య ఓవర్లలో వరుసగా వికెట్లు పడటంతో భారత్ కష్టాల్లో పడింది. ఈ సమయంలో మనాల్ చౌహాన్, మోహిత్ ఉల్వా జట్టును ఆదుకున్నారు. వీరిద్దరూ పాక్ బౌలర్లపై ఎదురుదాడికి దిగి పరుగుల వేగాన్ని పెంచారు. తొమ్మిదో వికెట్‌కు కీలక భాగస్వామ్యంతో భారత శిబిరంలో ఆశలు రేపారు. మనాల్ 47 పరుగులు చేసి ఔటయ్యే సమయానికి భారత్ ఇంకా విజయానికి 29 పరుగుల దూరంలో ఉంది. చేతిలో ఒక్క వికెట్ మాత్రమే ఉండటంతో పాకిస్థాన్ ఆటగాళ్లు విజయంపై ధీమాగా కనిపించారు.మనాల్ ఔటైనా మోహిత్ మాత్రం ఒత్తిడికి గురికాలేదు. మరోవైపు చివరి బ్యాటర్ సి. వెంకట కూడా అతడికి అండగా నిలిచాడు. మోహిత్ వరుసగా బౌండరీలు బాదుతూ భారత్‌ను విజయానికి చేరువ చేశాడు. చివరి ఓవర్‌లో భారత్‌కు ఎనిమిది పరుగులు అవసరమయ్యాయి. పాకిస్థాన్ కెప్టెన్ అహ్మద్ హుస్సేన్ చేతికి బంతి ఇచ్చాడు. అది బౌండరీ దాటడంతో భారత ఆటగాళ్ల ఆనందానికి అవధులు లేకుండా పోయాయి. మోహిత్ 26 బంతుల్లో 49 పరుగులతో అజేయంగా నిలిచాడు. వెంకట 11 పరుగులతో నాటౌట్‌గా ఉన్నాడు.

కోహ్లీతో మాట్లాడిన తర్వాతే రిటైర్మెంట్ నిర్ణయం.. కేన్ మామా ఇంట్రెస్టింగ్ కామెంట్స్



అంతర్జాతీయ క్రికెట్‌లో తమదైన ముద్ర వేసిన ఇద్దరు దిగ్గజాలు విరాట్ కోహ్లీ కేన్ విలియమ్సన్ . మైదానంలో ప్రత్యర్థులుగా తలపడినప్పటికీ వ్యక్తిగతంగా వీరిద్దరి మధ్య మంచి స్నేహం ఉంది. తాజాగా తన అంతర్జాతీయ క్రికెట్ రిటైర్మెంట్ నిర్ణయం వెనుక కోహ్లీతో జరిగిన సంభాషణ కీలకంగా మారిందని న్యూజిలాండ్ మాజీ కెప్టెన్ కేన్ విలియమ్సన్ వెల్లడించాడు. ఈ ఏడాది అంతర్జాతీయ క్రికెట్‌కు వీడ్కోలు పలకాలని నిర్ణయించుకునే ముందు కోహ్లీతో మాట్లాడినట్లు తెలిపాడు.

రిటైర్మెంట్‌కు ముందు కోహ్లీతో ప్రత్యేక సంభాషణ..!

'బిట్వీన్ ది టూ బీర్స్' పాడ్‌కాస్ట్‌లో మాట్లాడిన విలియమ్సన్.. తనకు నమ్మకమైన వ్యక్తులతో రిటైర్మెంట్ గురించి చర్చించినట్లు చెప్పాడు. ఈ క్రమంలో ప్రకటన చేయడానికి ఒక రోజు ముందు విరాట్ కోహ్లీతో ఫోన్‌లో మాట్లాడినట్లు వెల్లడించాడు.కోహ్లీతో జరిగిన సంభాషణ తనకు అద్దంలో చూసుకున్న అనుభూతిని కలిగించిందని పేర్కొన్నాడు. ఇన్నేళ్ల క్రికెట్ ప్రయాణంలో ఎదుర్కొన్న అనుభవాలు, వ్యక్తిగత భావాలు, కెప్టెన్సీ బాధ్యతల గురించి ఇద్దరూ చర్చించుకున్నట్లు వివరించాడు. ఆ సంభాషణ తర్వాత తన భార్య హోటల్ గదిలోకి వచ్చినప్పుడు.. ఇక రిటైర్మెంట్ ప్రకటించాల్సిన సమయం వచ్చిందని చెప్పినట్లు విలియమ్సన్ గుర్తుచేసుకున్నాడు.

మా ఇద్దరి జీవిత పయాణం ఒకేలా సాగింది..!

విరాట్ కోహ్లీతో తనకు ప్రత్యేకమైన అనుబంధం ఉందని కేన్ తెలిపాడు. ఇద్దరూ దాదాపు ఒకే కాలంలో అంతర్జాతీయ క్రికెట్‌లో ఎదిగారని, కెప్టెన్సీ బాధ్యతలు చేపట్టారని చెప్పాడు. అంతేకాకుండా ఇద్దరికీ ఒకే సమయంలో పిల్లలు కలగడం వంటి వ్యక్తిగత అనుభవాలు కూడా ఉన్నాయని వెల్లడించాడు.తన జట్టులోని ఆటగాళ్లతోనూ కొన్ని విషయాలు పంచుకోవచ్చని, కానీ తనలాంటి పరిస్థితులను ఇన్నేళ్లపాటు అనుభవించిన వ్యక్తితో మాట్లాడటం ప్రత్యేకమని పేర్కొన్నాడు. కోహ్లీతో ఎలాంటి సంకోచం లేకుండా తన మనసులోని భావాలను పంచుకోగలిగానని వివరించాడు.10 వేల టెస్ట్ పరుగుల లక్ష్యం కోసం ఆడలేదు..!తన టెస్ట్ కెరీర్‌లో 10 వేల పరుగుల మైలురాయిని అందుకోవాలనే వ్యక్తిగత లక్ష్యం ఎప్పుడూ లేదని విలియమ్సన్ స్పష్టం చేశాడు. ఆ సంఖ్య కోసం క్రికెట్ ఆడలేదని తెలిపాడు. తన దృష్టిలో విజయవంతమైన కెరీర్ అంటే కేవలం పరుగులు, సెంచరీలు, బ్యాటింగ్ సగటులు మాత్రమే కాదని అభిప్రాయపడ్డాడు.ఒక దశలో ఆటపై ఉన్న సహజమైన ఆసక్తి తగ్గి, ఇతరుల కోసం లేదా రికార్డుల కోసం ఆడుతున్నామనే భావన కలిగితే ఆ విషయాన్ని గుర్తించాలని కోహ్లీతో జరిగిన చర్చ తనకు స్పష్టం చేసిందని తెలిపాడు.కోహ్లీ కంటే ఎక్కువ టెస్ట్ పరుగులు చేసిన విలియమ్సన్..!కేన్ విలియమ్సన్ తన టెస్ట్ కెరీర్‌లో 9,515 పరుగులు సాధించాడు. విరాట్ కోహ్లీ 9,230 పరుగులు చేశాడు. ఇక వన్డేల్లో విలియమ్సన్ ఖాతాలో 7,256 పరుగులు ఉన్నాయి. టీ20ల్లో 2,775 పరుగులు సాధించాడు.ప్రస్తుతం కోహ్లీ అంతర్జాతీయ క్రికెట్‌లో వన్డే ఫార్మాట్‌లో మాత్రమే కొనసాగుతున్నాడు. గత ఏడాది ఇంగ్లండ్ పర్యటనకు ముందు టెస్ట్ క్రికెట్‌కు వీడ్కోలు పలికాడు. ఇద్దరు దిగ్గజాల మధ్య ఉన్న స్నేహం, ఒకరి అనుభవాలు మరొకరికి ఎలా ఉపయోగపడ్డాయో విలియమ్సన్ వ్యాఖ్యలు తెలియజేస్తున్నాయి.

నరాలు తెగే ఉత్కంఠ.. చివరి బాల్‌కు ఫోర్..



క్రికెట్ అభిమానులకు అసలైన మజాను పంచుతూ, నరాలు తెగే ఉత్కంఠ మధ్య సాగిన అండర్-19 వన్డే ఆసియా కప్ ఫైనల్‌లో భారత కుర్రాళ్లు అద్భుతం చేశారు. చిరకాల ప్రత్యర్థి పాకిస్థాన్‌తో జరిగిన తుది పోరులో టీమిండియా ఒక్క వికెట్ తేడాతో సంచలన విజయం సాధించి ట్రోఫీని ముద్దాడింది. ఓటమి అంచుల దాకా వెళ్లి, ఆఖరి బంతికి ఫోర్ బాదడం ద్వారా భారత్ సాధించిన ఈ చారిత్రాత్మక గెలుపు ఇప్పుడు క్రీడా ప్రపంచంలో హాట్ టాపిక్‌గా మారింది. ఫైనల్ పోరులో తొలుత బ్యాటింగ్ చేసిన పాకిస్థాన్ భారీ స్కోరు సాధించి, భారత్ ముందు 338 పరుగుల కొండంత లక్ష్యాన్ని ఉంచింది. ఫైనల్ వంటి కీలక మ్యాచ్‌లో ఇంత పెద్ద టార్గెట్‌ను ఛేదించడం అంటే సాధారణ విషయం కాదు. మ్యాచ్ చివరి ఓవర్ వరకు హోరాహోరీగా సాగింది. సరిగ్గా 50వ ఓవర్ చివరి బంతికి భారత్ విజయానికి 3 పరుగులు అవసరమయ్యాయి. చేతిలో ఉన్నది ఒకే ఒక్క వికెట్.. స్టేడియంలో అంతా నిశ్శబ్దం..హీరోగా నిలిచిన మోహిత్‌ఆ ఒత్తిడి సమయంలో క్రీజులో ఉన్న భారత బ్యాటర్ మోహిత్ అద్భుతమైన తెగువ చూపించాడు. కేవలం 26 బంతుల్లోనే 49 పరుగులతో (నాటౌట్) మెరుపు ఇన్నింగ్స్ ఆడిన మోహిత్, ఆఖరి బంతిని బౌండరీకి తరలించాడు. బంతి బౌండరీ లైన్ దాటగానే భారత శిబిరంలో సంబరాలు అంబరాన్నంటాయి. అప్పటివరకు గెలుపు తమదేనని భావించిన పాకిస్థాన్ ఆటగాళ్లు ఒక్కసారిగా షాక్‌కు గురై నిరాశలో మునిగిపోయారు.దీనికి సంబంధించిన వీడియో సోషల్ మీడియాలో వైరల్‌గా మారింది.

ఉద్యోగం పోయిందా? నో టెన్షన్.. ఎప్పటికీ డిమాండ్ ఉండే 8 వ్యాపారాలు

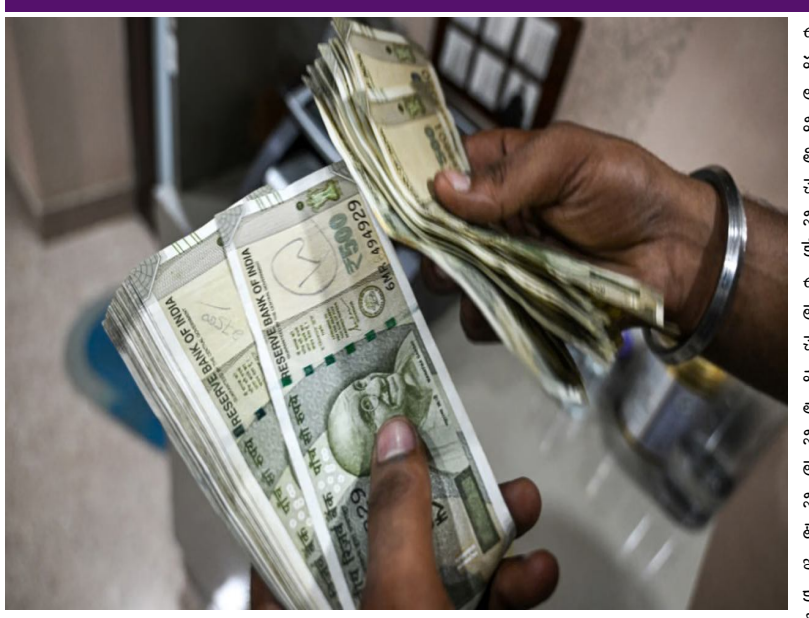

ఒకప్పుడు ఉద్యోగం అంటే జీవితం స్థిరపడిపోయినట్లే. కానీ నేటి ఆర్థిక పరిస్థితులు పూర్తిగా మారిపోయాయి. ఉద్యోగ భద్రత ప్రశ్నార్థకంగా మారింది. ఆర్టిఫిషియల్ ఇంటెలిజెన్స్ (ూ×) ప్రభావం ఉద్యోగాలపై పడుతోంది, ద్రవ్యోల్బణం పెరుగుతున్నా జీతాలు మాత్రం పెరగడం లేదు. ఇలాంటి తరుణంలో కేవలం ఒకే ఒక ఆదాయ వనరుపై ఆధారపడటం అత్యంత ప్రమాదకరమని ఆర్థిక నిపుణులు సూచిస్తున్నారు. రేపు ఏం జరుగుతుందో మనం నియంత్రించలేకపోవచ్చు. కానీ ఎలాంటి పరిస్థితులు వచ్చినా డిమాండ్ ఉండే పనులను ఎంచుకోవడం తెలివైన నిర్ణయం.ప్రపంచం మారుతున్నా, టెక్నాలజీ అభివృద్ధి చెందుతున్నా కొన్ని మౌలిక అవసరాలు మాత్రం ఎప్పటికీ మారవు. ఆహారం, దుస్తులు, ఆరోగ్యం, విద్య వంటివి ఏ ూ× వచ్చినా, ఆర్థిక సంక్షోభం వచ్చినా, లాక్‌డౌన్‌లు వచ్చినా ప్రజలకు తప్పనిసరి. సరిగ్గా ఇలాంటి అవసరాల చుట్టూనే సక్సెస్ అయ్యే వ్యాపారాలను నిర్మించుకోవాలి. అయితే చాలా మంది వ్యాపారాన్ని కూడా ఒక ఉద్యోగం లాగే భావిస్తుంటారు. దీన్ని నివారించడానికి ట్రిప్ టెస్ట్ అనే ఒక పరీక్షను పరిగణనలోకి తీసుకోవాలి.ట్రిప్ టెస్ట్ అంటే ఏమిటి?మీకు ఒక వ్యాపారం ఉందనుకుందాం. మీరు రెండు వారాల పాటు పని చేయకుండా వెకేషన్‌కు వెళ్లారు. మీ ఫోన్, ల్యాప్‌టాప్ స్విచ్ఛాఫ్ చేసి, ఎవరికీ తెలియకుండా విశ్రాంతి తీసుకున్నారు. రెండు వారాల తర్వాత తిరిగి వచ్చి మీ బ్యాంక్ ఖాతాను తనిఖీ చేసినప్పుడు, మీకు డబ్బు వచ్చి ఉంటే అది నిజమైన వ్యాపారం. ఒకవేళ రాకపోతే, అది కేవలం మీరు స్వయంగా సృష్టించుకున్న ఒక ఉద్యోగం మాత్రమే. ఒక మొబైల్ రిపేర్ మెకానిక్ లేదా ట్యూషన్ టీచర్ రెండు వారాలు పని చేయకపోతే వారి ఆదాయం ఆగిపోతుంది. అంటే వారు ఒక సిస్టమ్‌ను నిర్మించకుండా, తమకు తామే ఒక ఉద్యోగాన్ని సృష్టించుకున్నారు. నిజమైన వ్యాపారం అంటే మీరు ఉన్నా లేకపోయినా ఒక పక్కా సిస్టమ్ పనిచేస్తూ, మీకు నిరంతరం ఆదాయాన్ని అందిస్తూ ఉండాలి. ఈ టెస్ట్‌ను పాస్ చేసే 8 వ్యాపార ఆలోచనలను ఇప్పుడు చూద్దాం.సాధారణ టిఫిన్ సర్వీస్ లా కాకుండా, క్లౌడ్ కిచెన్‌లు సిస్టమ్ ఆధారితమైనవి. మీరు వంట చేయరు, మీ చెఫ్ చేస్తారు. డెలివరీ భాగస్వాములు ఆహారాన్ని వినియోగదారులకు చేరవేస్తారు. ఒకే కిచెన్ సెటప్‌తో స్విగ్గీ, జొమాటో వంటి ప్లాట్‌ఫామ్‌లలో బహుళ బ్రాండ్‌లను నడపవచ్చు (ఉదాహరణకు, బిర్యానీ, మోమోస్, సలాడ్‌లు). మూడు నుండి ఐదు లక్షల పెట్టుబడితో చిన్న కిచెన్, ఇద్దరు చెఫ్‌లు, ప్యాకేజింగ్ సామగ్రితో దీన్ని ప్రారంభించవచ్చు. రెబెల్ ఫుడ్స్ (ఫాసోస్, బెహ్రూజ్ బిర్యానీ) వంటి కంపెనీలు ఈ మోడల్‌తో వేల కోట్ల విలువైన సంస్థలుగా ఎదిగాయి.ప్రతి ఇల్లు, ఆఫీస్, షాప్, హాస్పిటల్స్‌లో ఏసీలు సర్వసాధారణం. ఏసీల అమ్మకాలు పెరుగుతున్న కొద్దీ వాటి నిర్వహణ, సర్వీసింగ్ అవసరం కూడా పెరుగుతుంది. ఒక ఏసీకి సంవత్సరానికి కనీసం రెండుసార్లు సర్వీసింగ్ అవసరం. కేవలం రిపేర్లు కాకుండా, యాన్యువల్ మెయింటెనెన్స్ కాంట్రాక్టులు (ూవీజ) తీసుకోవడం ద్వారా నిరంతర ఆదాయాన్ని పొందవచ్చు. ఒక 200 మంది ూవీజ కస్టమర్ల నుండి సంవత్సరానికి సుమారు రూ.8 లక్షలు సంపాదించవచ్చు. చిన్న షాప్, ఇద్దరు ముగ్గురు టెక్నీషియన్లు, బేసిక్ టూల్ కిట్‌తో దీన్ని ప్రారంభించవచ్చు.

మీ బ్యాంక్ అకౌంట్‌పై లీన్ మార్క్ పడిందా..? సింపుల్‌గా ఇలా చేస్తే సమస్య తొలగిపోయినట్లే..

నేటి డిజిటల్ యుగంలో నెట్ బ్యాంకింగ్, మొబైల్ బ్యాంకింగ్, యూపీఐ ద్వారా ఎక్కువగా నగదు లావాదేవీలు జరుగుతున్నాయి. ఆన్‌లైన్ వల్ల ట్రాన్సాక్షన్లు ఎక్కువగా జరుగుతున్న తరుణంలో బ్యాంక్ ఖాతా ఫ్రీజ్ అవ్వడం లేదా లీన్ మార్క్ పడటం అనేది ఇటీవల కాలంలో మరింత ఎక్కువైంది. సైబర్ క్రైమ్‌కు పాల్పడేవారు, అనుమానాస్పద లావాదేవీలు, మ్యూల్ ఖాతాలు నిర్వహించేవారి అకౌంట్లే కాకుండా అపరిచితులతో జరిపిన లావాదేవీల కారణంగా అమాయకుల ఖాతాలు కూడా ఫ్రీజ్ అవుతున్నాయి. ఆన్‌లైన్ బెట్టింగ్స్ నిర్వహించేవారు, ఆ యాప్స్‌లలో లావాదేవీలు జరిపేవారి అకౌంట్లు కూడా ఇటీవల కాలంలో ఎక్కుగా ఫ్రీజ్ అవుతున్నాయి. ఈ సమస్యల వల్ల తమ ఖాతాల్లోని సొమ్ము నిలిచిపోవడం వల్ల అమాయక ప్రజలు మానసిక ఒత్తిడికి గురవుతున్నారు. లీన్ మార్క్, మనీ ఫ్రీజ్ అంటే ఏమిటి? మళ్లీ డబ్బులు ఎలా పొందాలనేది చూద్దాం.లీన్ మార్క్ అంటే ఏంటి..?లీన్ మార్క్ అనేది ఒక బ్యాంక్ ఖాతాపై విధించే తాత్కాలిక నిషేధంగా చెప్పవచ్చు. ఈ మార్క్ పడితే మీ అకౌంట్లోని డబ్బును ఉపసంహరించుకోవడానికి లేదా బదిలీ చేయడానికి అనుమతి ఉండదు. చట్టపరమైన ఉత్తర్వులు, సైబర్ క్రైమ్ ఫిర్యాదులు, అనుమానాస్పద లావాదేవీల వల్ల ఇది జరుగుతుంది. మనీ ఫ్రీజ్ అంటే ఖాతా మొత్తం పూర్తిగా స్తంభింపజేయడం. దీనివల్ల మీకు అన్ని లావాదేవీలు నిలిచిపోతాయి. ఫ్రీజ్ అయిన బ్యాంక్ అకౌంట్‌ను మీరు అసలు ఎక్కడా ఉపయోగించలేరు. అనధికారిక యాప్‌ల ద్వారా లావాదేవీలు జరపడం, అపరిచితుల వ్యక్తులతో లావాదేవీలు నిర్వహించడం, తెలియకుండానే సైబర్ నేరగాళ్ల డబ్బును తమ ఖాతాల ద్వారా బదిలీ చేయడం, మోసపూరిత ఆఫర్లు బారిన పడి డబ్బులు పంపడం వల్ల మీ అకౌంట్ పూర్తిగా ఫ్రీజ్ అయ్యే అవకాశాలుంటాయి. ఒక సైబర్ క్రైమ్ కేసులో అనేక ఖాతాలు అనుమానిత జాబితాలోకి వస్తాయి. దీంతో మీకు సంబంధం లేపోయినా అకౌంట్లు ఫ్రీజ్ అయ్యే అవకాశాలుంటాయి



ఎలాంటి చర్యలు తీసుకోవాలిఒకసారి బ్యాంక్ ఖాతాపై లీన్ మార్క్ లేదా అది ఫ్రీజ్ అయినా పరిష్కరించుకోవడం చాలా కష్టంతో కూడుకున్న పనిగా చెప్పవచ్చు. బాధితులు బ్యాంకు అధికారులను సంప్రదించినప్పుడు సైబర్ క్రైమ్ విభాగాన్ని సంప్రదించమని సూచిస్తున్నారు. సైబర్ క్రైమ్ విభాగాన్ని సంప్రదించినప్పుడు "మీరు ఏదో క్రైమ్ చేసి ఉంటారు" అని అంటున్నారు. బ్యాంకులు, సైబర్ క్రైమ్ అధికారులు ఒకరిపై ఒకరు బాధ్యత నెట్టేయడంతో అకౌంట్లలో డబ్బులు నిలిచిపోయినవారు తీవ్ర ఇబ్బందులు పడుతున్నారు.ఈ జాగ్రత్తలు తీసుకోండి..ం లేదా వారికి డబ్బు పంపడం చేయవద్దు

-ఎవరైనా అత్యవసరమని డబ్బు అడిగినా వారికి నగదు రూపంలో సహాయం చేయండి-పెద్ద మొత్తంలో డబ్బు లావాదేవీలు జరపాల్సి వచ్చినప్పుడు బ్యాంకులోకి వెళ్లి డిపాజిట్ చేయడం లేదా విత్‌డ్రా చేయడం వంటివి చేయండ-అనధికారిక లేదా అనుమానాస్పద మొబైల్ అప్లికేషన్లను ఉపయోగించి ఆర్థిక లావాదేవీలు జరపడం మానుకోండి

-సైబర్ క్రైమ్ మోసాల గురించి ఎల్లప్పుడూ అప్రమత్తంగా ఉండండి

మోత మోగిస్తున్న చికెన్, కోడిగుడ్ల ధరలు..



నాన్ వెజ్ ప్రియులకు పిడుగులాంటి వార్త. చికెన్, కోడిగుడ్ల ధరలు భారీగా పెరుగుతున్నాయి. ఇటీవల దసరా, దీపావళి లాంటి వరుస పండుగల క్రమంలో డిమాండ్ వల్ల ధరలు పెరగ్గా.. ఇప్పటికీ అదే నా?యిలో కొనసాగుతున్నాయి. అయితే ఎల్‌నినో ప్రభావం వల్ల మేత కొరత, మేత ధరలు పెరగడం వల్ల రాబోయే రోజుల్లో కోడిగుడ్లు, చికెన్ ధరలు భారీగా పెరగనున్నట్లు పౌల్ట్రీ పరిశ్రమ వర్గాలు అంచనా వేస్తున్నాయి. డిసెంబర్ నాటికి ధరలు ఏకంగా 25 నుంచి 30 శాతం వరకు పెరిగే అవకాశం ఉందని చెబుతున్నాయి. దీంతో రాబోయే రోజుల్లో నాన్‌వెజ్ ప్రియులకు ముద్ద దిగాలంటే జేబులకు చిల్లులు పడక తప్పని పరిస్థితి రానుందని తెలుస్తోంది.

ప్రస్తుత తెలుగు రాష్ట్రాల్లో చికెన్ ధరలివే..

-నవంబర్ 14వ తేదీన చికెన్ ధరలను పరిశీలిస్తే.. హైదరాబాద్‌లో కిలో స్కిన్‌లెస్ చికెన్ ధర రూ.252 వద్ద కొనసాగుతుండగా.. డ్రస్డ్ చికెన్ రూ.223, రిటైల్ లైవ్ బర్డ్ రూ.144, ఎక్స్ ఫారం లైవ్ బర్డ్ రూ.117కు లభిస్తున్నాయి

-తెలంగాణతో పోలిస్తే ఏపీలో చికెన్ ధరలు మరింత పెరిగాయి. విజయవాడ జోన్‌లో కిలో స్కిన్‌లెస్ చికెన్ ధర రూ.266, డ్రస్డ్ రూ.236, రిటైల్ లైవ్ బర్డ్ రూ.152, ఫారం దగ్గర లైవ్ బర్డ్ రూ.125గా కొనసాగుతోంది

కోడిగుడ్ల రేట్లు ఎలా ఉన్నాయంటే..?

హైదరాబాద్‌లో 12 గ్రుడ్ల రిటైల్ ధర రూ.88 వద్ద ఉండగా.. విజయవాడ జోన్ పరిధిలో రూ.80గా కొనసాగుతున్నాయి.

ధరల పెరుగుదలకు కారణాలు..

క్రిస్మస్, న్యూ ఇయర్ వేడుకలు దగ్గర పడుతుండటంతో మార్కెట్‌లో మాంసానికి డిమాండ్ విపరీతంగా పెరుగనుంది. ఎల్నినో వల్ల కోళ్లకు పెట్టే దానా ఖర్చులు విపరీతంగా పెరిగాయి. మొక్కజొన్న, నూకల ధరలు గత ఏడాదితో పోలిస్తే దాదాపు రెట్టింపయ్యాయి. గత ఏడాది కిలో రూ.18 ఉన్న మొక్కజొన్న ధర ఇప్పుడు ఏకంగా రూ.34కి చేరుకుంది. ఇది డిసెంబర్ నాటికి రూ.40 చేరుతుందని చెబుతున్నారు. అలాగే కిలో రూ.14 నుంచి రూ.15 ఉన్న నూకల ధర ప్రస్తుతం 31 నుంచి 32 రూపాయలకు ఎగబాకింది. దీంతో పౌల్ట్రీ రైతులకు ఖర్చు పెరగడంతో ధరలు పెంచేందుకు సిద్ధమవుతున్నారు. ఖర్చులు పెరగడం వల్ల డిసెంబర్, జనవరి నాటికి పౌల్ట్రీ ఉత్పత్తి ఏకంగా 20 శాతానికిపైగా తగ్గిపోతుందని వ్యాపారులు చెబుతున్నారు. ఒకవైపు దానా ధరల మంట, మరోవైపు పడిపోయిన ఉత్పత్తి వంటివి చికెన్, కోడిగుడ్ల ధరలను పెంచనున్నాయి. దీంతో ఇది సామాన్యుడి కంచంపై పడనుంది. ఇప్పటికే కూరగాయల ధరలు, పప్పుల ధరలు ఆందోళన కలిగిస్తుండగా.. ఇప్పుడు కోడిగుడ్లు, చికెన్ ధరలు కూడా పెరిగే సామాన్యుడిపై పెను భారం పడనుంది.

బిగ్ బాస్ వల్ల నాకు ఏం ఉపయోగం లేదు



సినిమా అవకాశాల కోసం ఎన్నో ప్రయత్నాలు.. వ్యక్తిగత జీవితంలో ఒడిదొడుకులు.. ప్రేమలో ఎదురైన చేదు అనుభవాలు.. బిగ్ బాస్ తర్వాత కెరీర్‌లో వచ్చిన మార్పులు.. ఇలా నటి ఇనయా సుల్తానా ఓ ఇంటర్వ్యూలో తన జీవితానికి సంబంధించిన పలు ఆసక్తికర విషయాలను వెల్లడించారు. సినీ పరిశ్రమలో అవకాశాల కోసం తాను పడిన కష్టాలను వివరిస్తూనే, తన బ్రేకప్‌కు గల కారణాలను కూడా బయటపెట్టారు. అంతేకాదు, బిగ్ బాస్ షో తర్వాత తన పారితోషికం తగ్గిపోయిందని చెప్పి అందరినీ ఆశ్చర్యపరిచారు. ఇంతకీ ఇనయా సుల్తానా ఏయే విషయాలను పంచుకున్నారంటే.. సినిమా ఇండస్ట్రీలో అవకాశాలు సంపాదించడం అంత సులభం కాదని ఇనయా సుల్తానా తెలిపారు. అవకాశాల కోసం పలువురిని స్వయంగా కలవాల్సి వచ్చిందని, కొన్నిసార్లు చిన్న చిన్న పాత్రలు చేయడానికి కూడా సిద్ధపడ్డానని గుర్తుచేసుకున్నారు. ఇండస్ట్రీలో మనుషులను హ్యాండిల్ చేయగల సామర్థ్యం తనకు ఉందని, మీడియా కూడా తనకు ఎంతో కొంత అండగా నిలిచిందని చెప్పారు. తన వ్యక్తిగత జీవితం గురించి మాట్లాడుతూ గత ప్రేమ వ్యవహారంపై ఇనయా ఆసక్తికర వ్యాఖ్యలు చేశారు. తనకు వస్తున్న పేరు, ఫేమ్, సినిమా అవకాశాలను మాజీ ప్రియుడు తట్టుకోలేకపోయేవాడని తెలిపారు. అతడి అసూయే తమ బ్రేకప్‌కు ప్రధాన కారణమని వెల్లడించారు.తన సోషల్ మీడియా ప్రొఫైల్‌లో గతంలో మాదిరిగా ఫొటోషూట్ చిత్రాలు కనిపించవని పేర్కొన్నారు. ప్రస్తుతం తాను చేస్తున్న సినిమా ప్రాజెక్టుల గురించి కూడా బయటకు చెప్పడం లేదని ఇనయా వెల్లడించారు. ప్రాజెక్టుల వివరాలు ముందుగానే పంచుకుంటే దిష్టి తగులుతుందనే భయం ఉందని, అందుకే సినిమాల విషయాలను గోప్యంగా ఉంచుతున్నట్లు తెలిపారు.తదుపరి ప్రాజెక్టుల వివరాలను వెల్లడిస్తాననే సంకేతాలిచ్చారు.

ఆ హీరో మార్కెటింగ్ ప్లాన్ అదిరిపోతుంది



ప్రస్తుత చిత్ర పరిశ్రమలోని ఆర్థిక, క్రియేటివ్ సవాళ్లపై ప్రముఖ దర్శకుడు రామ్ గోపాల్ వర్మ తన విశ్లేషణను ఓ ఇంటర్వ్యూలో వివరించారు. పెద్ద హీరోలు అధిక పారితోషికం తీసుకుంటూ, భారీ బడ్జెట్ చిత్రాలలోనే నటించాలనే ఒత్తిడిని ఎదుర్కొంటున్నారని ఆర్జీవీ అభిప్రాయపడ్డారు. ప్రేక్షకులు వారి నుంచి అధిక అంచనాలను పెట్టుకోవడం దీనికి కారణం అన్నారు. ఉదాహరణకు, మన ఇండస్ట్రీ పెద్ద హీరోలు 127 అవర్స్ వంటి ప్రయోగాత్మక చిత్రం చేస్తే ప్రేక్షకులు రిసీవ్ చేసుకుంటారా.? అన్నది ప్రశ్నార్థకం. స్టార్‌డమ్ అంటే కేవలం నటుడి స్క్రీన్ ప్రజెన్స్ అని, కథ కంటే కాస్టింగ్ ఫ్యాక్టర్ ముఖ్యమని ఆర్జీవీ పేర్కొన్నారు.బాలీవుడ్ స్టార్ ఆమీర్ ఖాన్ అనుసరించిన వినూత్న మార్కెటింగ్ వ్యూహాన్ని వర్మ ప్రస్తావించారు. ఆమీర్ గజిని వంటి పెద్ద హిట్ తర్వాత, తారే జమీన్ పర్ వంటి చిన్న, ఆర్ట్-హౌస్ సినిమాను తక్కువ బడ్జెట్‌తో నిర్మించి, దానిని గజిని అమ్మిన ధరలో 10వ వంతుకే అమ్మేశారు. ఈ లాజిక్ ప్రకారం, తక్కువ ధరలో అమ్మి, తక్కువ వసూళ్లు వచ్చినా సినిమా విజయం సాధించినట్లు అవుతుంది, దానివల్ల పెట్టుబడిపై రాబడి పెరుగుతుంది. ఇది భారతీయ సినీ పరిశ్రమలో చాలా మంది అనుసరించని లాజిక్ అని ఆర్జీవీ అన్నారు. భారీ బడ్జెట్ కారణంగా రాధే శ్యామ్ వంటి చిత్రాలు ఆశించిన విజయం సాధించలేదని, బాహుబలి మాత్రం నటులు హిందీ ప్రేక్షకులకు తెలియకపోయినా, భారీ విజువల్స్ కారణంగా విజయం సాధించిందని ఆయన తెలిపారు. ఆర్జీవీ తన సొంత చిత్రాలైన శివ, సత్యలను ఉదాహరణగా చూపుతూ, తనకు ఆనందం కలిగించిన కథలనే తక్కువ బడ్జెట్‌తో, వాస్తవిక లొకేషన్లలో, పక్కా ప్లాన్ తో తీశానని వివరించారు.సినిమాకు ఏం అవసరమో దానికే ఖర్చు చేశానని, డబ్బు ఆదా చేయాలనే ఉద్దేశ్యం కాదని ఆయన స్పష్టం చేశారు. చిత్ర పరిశ్రమలో చాలా మందికి ఆడియన్స్ టేస్ట్ గురించి తక్కువ అవగాహన ఉంటుందని, ఒక సినిమా ఎందుకు హిట్ అవుతుందో లేదా ఫ్లాప్ అవుతుందో అర్థం చేసుకోలేరని ఆర్జీవీ అన్నారు. అలాగే చిల్డ్రన్ ఆఫ్ హెవెన్ అనే ఇరానియన్ చిత్రాన్ని ఇండియాలో తార రం పం పేరుతో రీమేక్ చేసిన విధానాన్ని వివరిస్తూ, అసలు సినిమా వెనుక ఉన్న ఉద్దేశ్యం (“పిల్లల కోసం సినిమా తీయడం”) మారిపోయి, వ్యాపార లాభాల కోసం ప్రయత్నించినప్పుడు ఎలాంటి నష్టాలు సంభవిస్తాయో ఆర్జీవీ ఉదహరించారు. హానెస్టీ అలాగే మెయిన్ పాయింట్ నుంచి డైవర్ట్ అవ్వడం వల్ల చిత్రనిర్మాతలకు నష్టం వాటిల్లుతుందని ఆయన చెప్పారు. విభిన్న చిత్రాలు విజయం సాధిస్తుండటాన్ని బట్టి, ప్రేక్షకులు ఏదైనా చూస్తారని

ఇది కదా ఫ్యాన్స్‌కు కావాల్సింది.. ఎన్టీఆర్-అనిల్ రావిపూడి క్రేజీ కాంబో.. నవ్వుల విందుకు రంగం సిద్ధం!



టాలీవుడ్‌లో మరో ఆసక్తికరమైన కాంబినేషన్‌కు తెరలేచింది. మ్యాన్ ఆఫ్ మాసెస్ ఎన్టీఆర్, సక్సెస్‌ఫుల్ డైరెక్టర్ అనిల్ రావిపూడి కలిసి ఓ సినిమా చేయబోతుండటంతో అభిమానుల్లో ఆసక్తి నెలకొంది. ఇప్పటివరకు ఈ ఇద్దరి కాంబినేషన్‌లో సినిమా రాకపోవడంతో ఈ ప్రాజెక్ట్‌పై సినీ ప్రేక్షకుల్లో అంచనాలు పెరుగుతున్నాయి. తాజాగా ఎన్టీఆర్ ఈ విషయాన్ని సోషల్ మీడియా వేదికగా వెల్లడించారు. అనిల్ రావిపూడితో కలిసి దిగిన ఫొటోను షేర్ చేస్తూ ‘నవ్వుల విందు సిద్ధమవుతోంది’ అంటూ ఆసక్తికరమైన క్యాప్షన్ ఇచ్చారు. దీంతో ఈ సినిమా పూర్తిస్థాయి ఎంటర్‌టైనర్‌గా ఉండబోతుందనే హింట్ ఇచ్చేశారు. ఈ చిత్రాన్ని ఎన్టీఆర్ ఆర్ట్స్ బ్యానర్‌పై నందమూరి కల్యాణ్‌రామ్ నిర్మించనున్నారు. మరోవైపు అనిల్ రావిపూడి కూడా ఈ కాంబినేషన్‌పై స్పందిస్తూ.. ఎన్టీఆర్‌తో సినిమా చేయాలనే కోరిక ఎప్పటి నుంచో ఉందని తెలిపారు. త్వరలోనే షూటింగ్ ప్రారంభం కానుందనే అర్థం వచ్చేలా సరదాగా అంటూ పోస్ట్ చేశారు.ప్రస్తుతం తారక్ భారీ ప్రాజెక్టులతో బిజీగా ఉన్నారు. ప్రశాంత్ నీల్ దర్శకత్వంలో తెరకెక్కుతున్న ‘డ్రాగన్’ సినిమాపై ఇప్పటికే భారీ అంచనాలు ఉన్నాయి. ఈ చిత్రం పూర్తయిన తర్వాత ఎన్టీఆర్ చేయబోయే సినిమా ఏదనే విషయంపై అభిమానుల్లో ఆసక్తి నెలకొంది. ఈ నేపథ్యంలో అనిల్ రావిపూడితో సినిమా ప్రకటన రావడం అందరినీ ఆశ్చర్యపరిచింది. ప్రశాంత్ నీల్ సినిమాతో యాక్షన్ మోడ్‌లో కనిపించనున్న తారక్.. అనిల్ రావిపూడి దర్శకత్వంలో మాత్రం తనలోని కామెడీ టైమింగ్‌ను మరోసారి చూపించే అవకాశం ఉంది. అనిల్ సినిమాల్లో కామెడీ, ఫ్యామిలీ ఎమోషన్స్‌తో పాటు హీరో ఎలివేషన్స్‌కు కూడా ప్రత్యేక స్థానంచూపించే అవకాశం ఉంది. అనిల్ సినిమాల్లో కామెడీ, ఫ్యామిలీ ఎమోషన్స్‌తో ఉంటుంది. ఈ నేపథ్యంలో ఎన్టీఆర్‌ను ఆయన ఎలా చూపించబోతున్నారనేది ఆసక్తికరంగా మారింది.ఇదిలా ఉంటే ఇప్పటికే ఎన్టీఆర్, త్రివిక్రమ్ శ్రీనివాస్ కాంబినేషన్‌లో ఓ భారీ పౌరాణిక నేపథ్య చిత్రం తెరకెక్కనుందనే వార్తలు వచ్చాయి. ఈ ప్రాజెక్ట్‌కు సంబంధించిన ప్రీ ప్రొడక్షన్ పనులకు సమయం పట్టే అవకాశం ఉండటంతో, ఈలోపు మరో సినిమా చేయాలని ఎన్టీఆర్ నిర్ణయించుకున్నట్లు తెలుస్తోంది.

బలగం సినిమా ఆడిషన్‌కు వెళ్ళినప్పుడు దిల్ రాజు చెప్పిన మాటకు షాక్ అయ్యా.!



తెలుగు సినీ ప్రేక్షకులకు బాలనటిగా పరిచయమైన కావ్య కళ్యాణరామ్, తన అద్భుతమైన నటనతో ప్రస్తుతం కథానాయికగా దూసుకుపోతున్నారు. ఇటీవల విడుదలైన మసూద అలాగే బలగం వంటి చిత్రాలతో విజయాలను సొంతం చేసుకున్న కావ్య, తన సినీ ప్రయాణం, చిత్రాల ఎంపిక, వ్యక్తిగత విషయాల గురించి ఓ ఇంటర్వ్యూలో అనేక ఆసక్తికర విషయాలను వెల్లడించారు. చిన్నతనంలోనే సినీరంగ ప్రవేశం చేసిన కావ్య, అప్పటి టాప్ హీరోలతో కలిసి నటించి మంచి గుర్తింపు పొందారు.ఇప్పుడు కూడా క్రేజ్ ఉన్న హీరోలతో పనిచేశారని ఇంటర్వ్యూలో ప్రియదర్శి గుర్తు చేశారు. పెద్దయ్యాక తిరిగి సినిమాల్లోకి రావాలని నిర్ణయించుకున్నప్పుడు, ఆమె మొదట ప్రముఖ దర్శకుడు కె. రాఘవేంద్ర రావు గారిని కలిసి ఆశీస్సులు తీసుకున్నారు. ఆయనను గురూజీ అని పిలిచే కావ్య, రాఘవేంద్ర రావు గారు తనకు సొంత మనిషిలా భావించి సినీ రంగం గురించి జాగ్రత్తలు చెప్పారని పేర్కొన్నారు. “ఈ ఫీల్డ్ చాలా కష్టం, చిన్నప్పటిలాగా కాదు. మంచి సినిమాలు చూసి చెయ్యి. పది సినిమాలు చేయనవసరం లేదు, చేసిన ఒకటి, రెండు బాగా చెయ్యి. చదువుకున్నావు, అది వదలద్దు” అని ఆయన ఇచ్చిన సలహా తనకెంతో ముఖ్యమని కావ్య తెలిపారు.ఇప్పుడు కూడా క్రేజ్ ఉన్న హీరోలతో పనిచేశారని ఇంటర్వ్యూలో ప్రియదర్శి గుర్తు చేశారు. పెద్దయ్యాక తిరిగి సినిమాల్లోకి రావాలని నిర్ణయించుకున్నప్పుడు, ఆమె మొదట ప్రముఖ దర్శకుడు కె. రాఘవేంద్ర రావు గారిని కలిసి ఆశీస్సులు తీసుకున్నారు. ఆయనను గురూజీ అని పిలిచే కావ్య, రాఘవేంద్ర రావు గారు తనకు సొంత మనిషిలా భావించి సినీ రంగం గురించి జాగ్రత్తలు చెప్పారని పేర్కొన్నారు. “ఈ ఫీల్డ్ చాలా కష్టం, చిన్నప్పటిలాగా కాదు. మంచి సినిమాలు చూసి చెయ్యి. పది సినిమాలు చేయనవసరం లేదు, చేసిన ఒకటి, రెండు బాగా చెయ్యి. చదువుకున్నావు, అది వదలద్దు” అని ఆయన ఇచ్చిన సలహా తనకెంతో ముఖ్యమని కావ్య తెలిపారు.మసూద చిత్రాన్ని అంగీకరించడానికి గల కారణాన్ని వివరిస్తూ, కథే తనను ఆకట్టుకుందని కావ్య తెలిపారు. దిల్‌రాజ్ సమర్పణలో స్వధర్మ్ ఎంటర్‌టైన్‌మెంట్స్ నిర్మించిన ఈ చిత్రంలో, మళ్ళీ రావా మరియు ఏజెంట్ సాయి శ్రీనివాస ఆత్రేయ వంటి మంచి సినిమాలు నిర్మించిన వారిపై నమ్మకంతోనే తాను సినిమాను ఒప్పుకున్నానని చెప్పారు.

ఈ వారం థియేటర్లలో 10 కొత్త సినిమాలు

దీపావళి కానుకగా రిలీజైన రామాయణ, సీన్ సినిమాలు సూపర్ హిట్ టాక్ తో రన్ అవుతున్నాయి. అయితే ఈ వారం కూడా భారీగా సినిమాలు థియేటర్లలో సందడి చేయనున్నాయి. ఇట్లు అర్జున, గోట్(+.ా:ూ.ం), భోగి, మాయ లేడీ, డార్క్ చాక్లెట్, దొంగ నా కొడుకు, చంద్రయాన్, జింగో పెన్, అ, టాల్కమ్ పౌడర్.. ఇలా దాదాపు 10 కు పైగా సినిమాలు వెండితెరపై సందడి చేయనున్నాయి. మరోవైపు ఓటీటీలోనూ పెద్ద ఎత్తున సినిమాలు స్ట్రీమింగ్ కు రాబోతున్నాయి. దసరాకు థియేటర్లలో రిలీజైన సినిమాలన్నీ ఈ వారంలోనే ఓటీటీలోకి వచ్చే అవకాశముంది. జైలర్ 2, రణబాలి స్ట్రీమింగ్ డేట్స్ సినిమాల స్ట్రీమింగ్ డేట్స్ ఖరారు కాగా క్రేజీ కల్యాణం కూడా ఈ వీకెండ్ లోనే స్ట్రీమింగ్ కు వచ్చే ఛాన్స్ ఉంది. వీటితో పాటు దాయిరా, వైబ్, పరివారిక్ మనురంజన్ లాంటి డబ్బింగ్ చిత్రాలు.. పుష్పక విమానం అనే తెలుగు సిరీస్ ఉన్నంతలో చూడాలనే ఆసక్తి కలిగిస్తున్నాయి. మరి ఈ వారంలో ఏయే సినిమా ఏయే ఓటీటీలో వస్తుందో తెలుసుకుందాం రండి.నెట్‌ఫ్లిక్స్‌ద గుడ్ లాయర్ (ఫ్రెంచ్ సినిమా) -- నవంబర్ 09ద బాడీ (ఇంగ్లిష్ వెబ్ సిరీస్) -- నవంబర్ 11నెవర్ సరండర్ (ఇండోనేసియన్ సినిమా) -- నవంబర్ 12మిరాకిల్స్ ఆఫ్ ఈఆర్ (కొరియన్ వెబ్ సిరీస్) -- నవంబర్ 12దాయిరా (హిందీ మూవీ) -- నవంబర్ 13రణబాలి (తెలుగు సినిమా) -- నవంబర్ 13హార్ట్ ల్యాండ్ (కెనడియన్ వెబ్ సిరీస్) -- నవంబర్ 13కంక్ ఆన్ సినిమా (ఇంగ్లిష్ మాక్యుమెంటరీ) -- నవంబర్ 15అమెజాన్ ప్రైమ్ వీడియోజైలర్ 2 (తెలుగు డబ్బింగ్ సినిమా) -- నవంబర్ 12వైబ్ (హిందీ చిత్రం) -- నవంబర్ 13జియో హాట్‌స్టార్పుష్పకవిమానం (తెలుగు వెబ్ సిరీస్) -- నవంబర్ 12స్టూడెంట్ ఆఫ్ ద ఇయర్: ఆఫ్టర్ డార్క్ (హిందీ వెబ్ సిరీస్) -- నవంబర్ 13జీ5బ్లైండ్ గేమ్ (హిందీ సినిమా) -- నవంబర్ 11
బాంద్రా (తెలుగు డబ్బింగ్ మూవీ) -- నవంబర్ 13అఫ్రాతఫ్రీ (మరాఠీ చిత్రం) -- నవంబర్ 13మిర్గయ 1.5 (బెంగాలీ) -- నవంబర్ 13

ఆ సమస్య వాళ్ళ కొన్ని సంవత్సరాలు డిప్రెషన్ లోకి వెళ్లా

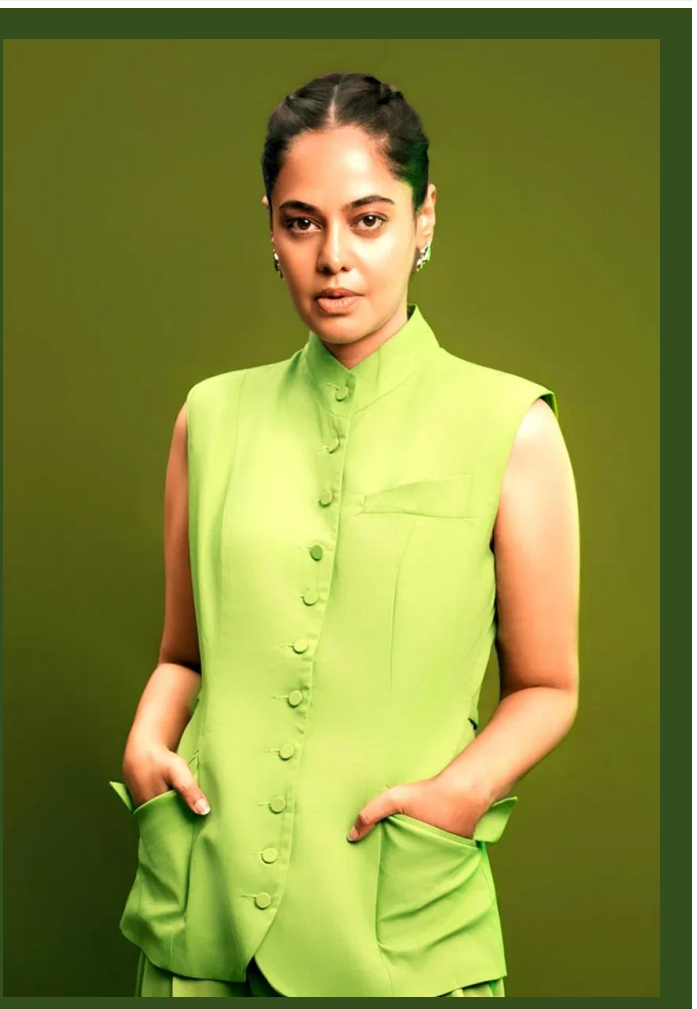

నటి బిందు మాధవి తన సినీ ప్రస్థానం, వ్యక్తిగత జీవితంలో ఎదుర్కొన్న సవాళ్లు, ముఖ్యంగా ప్రేమ విషయంలో డిప్రెషన్‌తో పోరాడిన అనుభవాలు, మరియు తెలుగు చిత్ర పరిశ్రమకు తిరిగి రావాలనే తన ఆశయాలను ఇండియాగ్లిట్జ్ తెలుగుకు ఇచ్చిన ఇంటర్వ్యూలో పంచుకున్నారు. ఆమె వెల్లడించిన విషయాలు సినీ ప్రియులను ఆకట్టుకుంటున్నాయి. మోడల్‌గా తన కెరీర్‌ను ప్రారంభించిన బిందు మాధవి, మొదట చెన్నైకి వెళ్లి మోడలింగ్ చేశారు. ఆ తర్వాత సెగ అనే సినిమా ద్వారా ఆమె సినీ రంగ ప్రవేశం చేశారు.తెలుగులో ఆవకాయ్ బిర్యానీ చిత్రం ఆమెకు ఒక బ్రేక్ అని చెప్పవచ్చు. ఈ సినిమా తర్వాత ఆమె హైదరాబాద్‌కు షిఫ్ట్ అయ్యారు, ఆమె తండ్రి ప్రభుత్వ ఉద్యోగి కావడంతో గుంటూరు, విజయవాడలో పనిచేసేవారు. బిందు మాధవి హైదరాబాద్‌లో స్థిరపడాలని భావించడంతో ఆమె తండ్రి కూడా ట్రాన్స్‌ఫర్ చేయించుకొని వచ్చారు. అయితే, తెలుగులో ఆమె ఆశించిన స్థాయిలో సరైన పాత్రలు లభించలేదు. కేవలం పక్కన నిలబడటం, నవ్వడం, ఒక పాటలో కనిపించడం వంటి పాత్రలే వస్తూ ఉండేవని, వాటి పట్ల తనకు ఆసక్తి లేదని ఆమె స్పష్టం చేశారు. అవకాశాలు బ్రేక్ తీసుకోవాల్సి వచ్చింది. దీనికి గల కారణాలను వివరిస్తూ, ఆమె వ్యక్తిగత సమస్యల కారణంగా డిప్రెషన్‌తో బాధపడినట్లు తెలిపారు.అప్పుడు తనకు వచ్చిన అవకాశాలతో తాను సంతృప్తిగా లేనని తెలిపారు. ఈ నేపథ్యంలో ఆవె తిరిగి చెన్నైకి వెళ్లి అక్కడ ఆడిషన్స్ ఇచ్చి తమిళ చిత్రాలలో అవకాశాలు సంపాదించారు. తమిళంలో తనకు లభించిన పాత్రలతో ఆమె సంతోషంగా ఉన్నానని పేర్కొన్నారు. అయితే, తమిళంలో కెరీర్ పీక్ స్టేజ్‌లో ఉన్నప్పుడే ఆమె సుమారు మూడు నుండి నాలుగు సంవత్సరాలు బ్రేక్ తీసుకోవాల్సి వచ్చింది. దీనికి గల కారణాలను వివరిస్తూ, ఆమె వ్యక్తిగత సమస్యల కారణంగా డిప్రెషన్‌తో బాధపడినట్లు తెలిపారు.

Printed, Published & Owned by CH. Rajkumar, Published at H.no. 5-5-616, Kothirampur.Dist- Karimnagar 505001. TELANGANA State printed at SRI BALAJI PRINTING PRESS, H.NO.4-4-55, Tilak Road, Karimnagar -505001,

Head office: 2-66-121/122 near ramky one Marvel gajullaramaram Quthbulapur medchal Malkajgiri district. TELANGANA STATE. CHIEF EDITOR : K.SRAVAN KUMAR 9866330400 , RNI. NO. APTEL/2010/35724. EMAIL:Peoplesnews0909@gmail.com